



แผนปฏิบัติการ

ด้านการพัฒนาพื้นที่
โครงการหลวง

ระยะ 5 ปี (พ.ศ. 2566 - 2570)

An aerial, black and white photograph of a valley. A winding road curves through the landscape, which is filled with agricultural fields and patches of forest. In the background, there are rolling hills and mountains, with a layer of mist or low clouds hanging in the valley. The overall scene is serene and rural.

แผนปฏิบัติการ ด้านการพัฒนาพื้นที่ โครงการหลวง

ระยะ 5 ปี (พ.ศ. 2566 - 2570)

สารบัญ

ส่วนที่ 1

บทนำ	1
1. ความเป็นมา	2
2. วัตถุประสงค์ของการจัดทำแผนปฏิบัติการ	3
3. ขอบเขตพื้นที่ดำเนินงานและประชากรเป้าหมาย	3
4. กระบวนการจัดทำแผนปฏิบัติการ	6

ส่วนที่ 2

ผลการดำเนินงานภายใต้แผนแม่บทศูนย์พัฒนาโครงการหลวง ระยะ 5 ปี พ.ศ. 2560 - 2563	9
1. ผลการดำเนินงานของศูนย์พัฒนาโครงการหลวง	10
2. ผลการศึกษาสภาวะเศรษฐกิจและสังคมของเกษตรกรในพื้นที่ศูนย์พัฒนาโครงการหลวง ระหว่างปี พ.ศ. 2560 - 2561	21

ส่วนที่ 3

พระราชดำรัส นโยบาย และสถานการณ์ที่สอดคล้องกับการพื้นที่สูง	23
1. พระราชดำรัสพระราชทานเพื่อการพัฒนาพื้นที่สูง	24
2. วิเคราะห์นโยบายที่สอดคล้องกับการพัฒนาพื้นที่สูง	25
3. วิเคราะห์สถานการณ์ที่ส่งผลกระทบต่อการพัฒนาพื้นที่สูง	28
4. ประเด็นสำคัญในการพัฒนาระยะต่อไป	30

ส่วนที่ 4

วิสัยทัศน์ พันธกิจ เป้าหมาย ยุทธศาสตร์ และแนวทางการพัฒนา	33
1. วิสัยทัศน์	34
2. วัตถุประสงค์	34
3. พันธกิจ	34
4. เป้าหมายและตัวชี้วัดของแผนปฏิบัติการ	35
5. กลยุทธ์	37
6. ยุทธศาสตร์ แผนงาน และงบประมาณ	38
7. ยุทธศาสตร์ แผนงาน โครงการหลัก	42
8. ผลที่คาดว่าจะได้รับ	44

ส่วนที่ 5

องค์กรบริหารและขับเคลื่อนแผนปฏิบัติการ	45
1. องค์กรบริหารและขับเคลื่อนแผนปฏิบัติการ	46
2. การประสานงานและติดตามประเมินผลการปฏิบัติงาน	46

ส่วนที่ 6

กรอบงบประมาณ	47
1. สรุปกรอบงบประมาณ จำแนกตามยุทธศาสตร์	48
2. สรุปกรอบงบประมาณ จำแนกตามยุทธศาสตร์และหน่วยงาน	49
3. สรุปกรอบงบประมาณ จำแนกตามหน่วยงาน	52

ภาคผนวก

1 คำสั่งแต่งตั้งคณะทำงานจัดทำแผนปฏิบัติการพัฒนาพื้นที่โครงการหลวง และแผนปฏิบัติการโครงการพัฒนาพื้นที่สูงแบบโครงการหลวง ระยะ 5 ปี (พ.ศ. 2566 - 2570)	56
2 รายละเอียดงบประมาณ จำแนกตามยุทธศาสตร์	60
ยุทธศาสตร์ที่ 1 การวิจัยสนับสนุนการพัฒนาชุมชนบนพื้นที่สูง	61
ยุทธศาสตร์ที่ 2 การพัฒนาส่งเสริมอาชีพและการตลาด	72
ยุทธศาสตร์ที่ 3 สร้างความเข้มแข็งของชุมชน	83
ยุทธศาสตร์ที่ 4 อนุรักษ์และฟื้นฟูทรัพยากรธรรมชาติและสิ่งแวดล้อม	96
ยุทธศาสตร์ที่ 5 การพัฒนาโครงสร้างพื้นฐานที่จำเป็น	103
ยุทธศาสตร์ที่ 6 การเพิ่มประสิทธิภาพบริหารจัดการ	110

3	รายละเอียดงบประมาณ จำแนกตามหน่วยงาน	115
1)	สถาบันวิจัยและพัฒนาพื้นที่สูง (องค์การมหาชน)	116
2)	กรมพัฒนาที่ดิน	122
3)	กรมปศุสัตว์	124
4)	กรมประมง	126
5)	กรมส่งเสริมสหกรณ์	127
6)	กรมส่งเสริมการเกษตร	129
7)	กรมการข้าว	129
8)	กรมวิชาการเกษตร	130
9)	สำนักงานมาตรฐานสินค้าเกษตรและอาหารแห่งชาติ	130
10)	กรมหม่อนไหม	134
11)	กรมอุทยานแห่งชาติ สัตว์ป่า และพันธุ์พืช	135
12)	กรมป่าไม้	137
13)	องค์การอุตสาหกรรมป่าไม้	138
14)	กรมทรัพยากรน้ำ	138
15)	กรมทรัพยากรน้ำบาดาล	139
16)	กรมชลประทาน	140
17)	กรมทางหลวง	144
18)	กรมทางหลวงชนบท	147
19)	สำนักงานคณะกรรมการป้องกันและปราบปรามยาเสพติด	147
20)	กระทรวงสาธารณสุข	150
21)	กรมพัฒนาสังคมและสวัสดิการ	151
22)	กรมการพัฒนาชุมชน	152
23)	สำนักงานส่งเสริมการศึกษานอกระบบและการศึกษาตามอัธยาศัย	158
24)	มหาวิทยาลัยเกษตรศาสตร์	159
25)	มหาวิทยาลัยเทคโนโลยีราชมงคลล้านนา	166
26)	มหาวิทยาลัยเทคโนโลยีพระจอมเกล้าธนบุรี	172
27)	สถาบันวิจัยวิทยาศาสตร์และเทคโนโลยีแห่งประเทศไทย	176
4	มติคณะรัฐมนตรี เมื่อวันที่ 21 กันยายน 2564 และความเห็นของหน่วยงาน	182
5	มติสำนักงานสภาพัฒนาการเศรษฐกิจและสังคมแห่งชาติ	189

ส่วนที่

1

บทนำ



1. ความเป็นมา

พระบาทสมเด็จพระเจ้าอยู่หัวทรงโปรดเกล้าฯ ตั้งโครงการหลวงเมื่อปี พ.ศ. 2512 เพื่อพัฒนาชีวิตและความเป็นอยู่ของชาวเขา ลดพื้นที่ปลูกฝิ่น และฟื้นฟูป่าต้นน้ำลำธาร ต่อมาเมื่อปี พ.ศ. 2535 ทรงพระกรุณาโปรดเกล้าฯ เปลี่ยนแปลงสภาพโครงการหลวง โดยตั้งมูลนิธิโครงการหลวงเพื่อเป็นองค์กรสาธารณประโยชน์ที่ถาวรในการดำเนินงานต่อเนื่องจากโครงการหลวง โดยดำรงลักษณะงานตามความมุ่งหมายเดิมของโครงการหลวง คือ การพัฒนาการเกษตรบนพื้นที่สูงเพื่อให้ราษฎรชาวเขาในท้องถิ่นทุรกันดารมีอาชีพ และชีวิตความเป็นอยู่ที่ดีขึ้น รวมทั้งการฟื้นฟู และอนุรักษ์ต้นน้ำลำธารให้มีสภาพสมบูรณ์ ซึ่งในการดำเนินงานตามพระราชประสงค์ดังกล่าว โครงการหลวงได้ให้ความสำคัญกับแนวทางการทำงาน ดังนี้

- 1) ใช้การวิจัยและการพัฒนาเป็นตัวขับเคลื่อนการสร้างรายได้ และความเป็นอยู่ของชาวเขา โดยเน้นให้ปลูกพืช และเลี้ยงสัตว์หลายชนิด และมีระบบการใช้ที่ดินที่เหมาะสม
- 2) ร่วมมือกับหน่วยงาน และชุมชนอย่างใกล้ชิด ในการพัฒนาปัจจัยพื้นฐาน รวมทั้งการฟื้นฟู และอนุรักษ์ดินและป่าต้นน้ำลำธาร
- 3) พัฒนาศูนย์ และสถานีบนพื้นที่สูงจำนวน 39 แห่ง ในพื้นที่ 6 จังหวัดของภาคเหนือตอนบน ให้เป็นศูนย์ประสานงานการปฏิบัติงานในระดับพื้นที่ และเป็นจุดเรียนรู้การพัฒนาที่สูงอย่างยั่งยืน

การดำเนินงานของมูลนิธิโครงการหลวงมีกิจกรรมหลักที่สำคัญ 3 กิจกรรมหลัก ได้แก่ (1) งานวิจัยพืชและสัตว์ที่เหมาะสมเพื่อส่งเสริมอาชีพรวมทั้งการวิจัยหลังการเก็บเกี่ยว และการแปรรูปผลผลิต และการวิจัยด้านสังคม และการฟื้นฟูสิ่งแวดล้อม ปัจจุบันมีงานวิจัยกว่า 130 โครงการ และมีสถานีวิจัย 4 แห่ง (2) งานพัฒนา มุ่งส่งเสริมและพัฒนาความเป็นอยู่ ฟื้นฟูป่าต้นน้ำลำธารเน้นการถ่ายทอดความรู้งานวิจัยที่เหมาะสมต่อสภาพภูมิสังคม ลดการใช้สารเคมีทางการเกษตร สร้างความเข้มแข็งของชุมชน วางแผนการใช้ประโยชน์ที่ดิน ซึ่งโครงการหลวงดำเนินในลักษณะการบูรณาการร่วมกับหน่วยงานที่เกี่ยวข้อง โดยมีเจ้าหน้าที่วิชาการจากส่วนกลางทำหน้าที่แนะนำ ถ่ายทอดความรู้ทางวิชาการสู่เจ้าหน้าที่ส่งเสริม และถ่ายทอดสู่เกษตรกรในพื้นที่ (3) งานการตลาด สนับสนุนเกษตรกรให้มีช่องทางจำหน่ายผลผลิตสู่ตลาดมูลนิธิโครงการหลวงโดยมีการจัดการหลังการเก็บเกี่ยว การแปรรูปผลผลิต การขนส่ง และการจำหน่ายผลผลิต และผลิตภัณฑ์ต่าง ๆ

ปัจจุบันศูนย์พัฒนาโครงการหลวงมีทั้งหมด 39 ศูนย์ ครอบคลุมพื้นที่ 6 จังหวัดภาคเหนือตอนบน 23 อำเภอ 291 หมู่บ้าน 209 กลุ่มบ้าน 59,473 ครัวเรือน และประชากร 215,503 คน พื้นที่ส่วนใหญ่อยู่ในระดับความสูงจากระดับน้ำทะเลเกินกว่า 800 เมตร ซึ่งผลการดำเนินงานที่ผ่านมาภายใต้แผนแม่บทศูนย์พัฒนาโครงการหลวง ระยะที่ 5 (พ.ศ. 2560 - 2565) มุ่งเน้นพัฒนา และถ่ายทอดเทคโนโลยีเพื่อพัฒนาคุณภาพผลผลิตให้ได้มาตรฐานเป็นที่ยอมรับของผู้บริโภคทั้งตลาดภายในประเทศ และต่างประเทศ สามารถเพิ่มมูลค่าให้กับผลผลิตของเกษตรกร และสร้างรายได้ให้แก่ครอบครัวเกษตรกรทำให้ความเป็นอยู่ของเกษตรกรดีขึ้น นอกจากนี้ยังให้ความสำคัญกับการสร้างความเข้มแข็งของชุมชน การป้องกัน และแก้ไขปัญหาการแพร่ระบาดของยาเสพติด การฟื้นฟู และอนุรักษ์ทรัพยากรธรรมชาติ

การพัฒนา และบำรุงรักษาปัจจัยพื้นฐาน และบริหารจัดการ พร้อมทั้งการพัฒนาโครงการขยายผลโครงการหลวง ให้เป็นศูนย์การเรียนรู้เพื่อการพัฒนาพื้นที่สูงอย่างยั่งยืน โดยการนำเอาความรู้ใหม่ๆ จากผลงานวิจัย และองค์ความรู้ ที่เกิดขึ้นจากทักษะ และประสบการณ์ของเจ้าหน้าที่โครงการหลวง เกษตรกร และผู้ปฏิบัติงานในพื้นที่ ถ่ายทอด แก่เกษตรกร จากการดำเนินงานของศูนย์พัฒนาโครงการหลวง 39 แห่ง มีผู้ได้รับการถ่ายทอดความรู้ ประกอบด้วย เกษตรกรในพื้นที่โครงการหลวง และผู้สนใจทั้งภายในประเทศและต่างประเทศ

ปัจจุบันได้นำแนวทางพระราชทานของพระบาทสมเด็จพระปรมินทรมหาภูมิพลอดุลยเดช บรมนาถบพิตร ในการพัฒนาพื้นที่สูง และดำเนินงานตามพระราชโอรสสมเด็จพระเจ้าอยู่หัวให้เป็นไปตามพระราชประสงค์ ทรงมี พระราชปณิธานแน่วแน่ที่จะสืบสาน รักษา ต่อยอด งานโครงการหลวงเป็นหลักในการปฏิบัติงาน เป้าหมายเพื่อให้ ประเทศชาติมีความมั่นคง ประชาชนมีความสุข ปรับปรุงแก้ไขในสิ่งผิด และสืบสานการนำหลักปรัชญาของเศรษฐกิจ มาเป็นแนวปฏิบัติ ดำเนินการเพื่อสาธารณประโยชน์หรือร่วมมือกับองค์กรการกุศลอื่นๆ เพื่อสาธารณประโยชน์ ดำเนินการใด ๆ อันเป็นประโยชน์ต่อประชาชนและประเทศชาติ

จากการดำเนินงานของหน่วยงาน และองค์กรชุมชนที่เกี่ยวข้องภายใต้แผนแม่บทศูนย์พัฒนาโครงการหลวง ระยะ 5 ปี (พ.ศ. 2560 - 2565) จึงเกิดการบูรณาการแผนการดำเนินงานร่วมกันภายใต้ภารกิจของแต่ละหน่วยงาน เพื่อลดความซ้ำซ้อน และวางแผนการดำเนินงานที่สอดคล้องกับความต้องการของชุมชนบนพื้นที่สูงร่วมกัน ทั้งนี้ แผนแม่บทจะสิ้นสุดในปี พ.ศ. 2565 จึงจะจัดทำแผนปฏิบัติการด้านการพัฒนาพื้นที่โครงการหลวง ระยะ 5 ปี (พ.ศ. 2566 - 2570) เพื่อให้เกิดความต่อเนื่องในการดำเนินงานพัฒนาพื้นที่สูง และเป็นกรอบการดำเนินงาน งบประมาณร่วมกันของหน่วยงานที่เกี่ยวข้อง และองค์กรชุมชนต่อไป

2. วัตถุประสงค์ของการจัดทำแผนปฏิบัติการ

- 2.1 เพื่อทบทวน และสังเคราะห์นโยบาย งานวิจัย สถานการณ์ที่ส่งผลกระทบต่อการพัฒนาพื้นที่สูง
- 2.2 เพื่อทบทวนผลการดำเนินงาน ปัญหา และอุปสรรคในการดำเนินงานภายใต้แผนแม่บทที่ผ่านมา
- 2.3 เพื่อวิเคราะห์ศักยภาพพื้นที่ และการดำเนินงานให้สอดคล้องกับประเด็นท้าทาย และกำหนดกลยุทธ์การดำเนินงานในระยะต่อไป
- 2.4 เพื่อจัดทำแผนปฏิบัติการด้านการพัฒนาพื้นที่โครงการหลวง ระยะ 5 ปี (พ.ศ. 2566 - 2570)

3. ขอบเขตพื้นที่ดำเนินงานและประชากรเป้าหมาย

3.1 พื้นที่ดำเนินงาน ประกอบด้วย

- 1) **สถานีวิจัยเกษตรหลวง** จำนวน 4 แห่ง ได้แก่ สถานีเกษตรหลวงอ่างขาง สถานีเกษตรหลวงปางดะ สถานีเกษตรหลวงอินทนนท์ และสถานีวิจัยโครงการหลวงแม่หอลอด
- 2) **ศูนย์พัฒนาโครงการหลวง** จำนวน 35 แห่ง ตั้งอยู่บนพื้นที่สูงของจังหวัดในภาคเหนือ 6 จังหวัด ได้แก่ เชียงใหม่ เชียงราย ลำพูน แม่ฮ่องสอน พะเยา และตาก

3.2 ประชากรเป้าหมาย ประกอบด้วย ประชากรชาวไทย และชาวไทยภูเขาจำนวน 13 เผ่า ในพื้นที่สถานีวิจัย เกษตรหลวง 4 แห่ง และศูนย์พัฒนาโครงการหลวง 35 แห่ง รวมถึงประชากรที่ได้รับการส่งเสริมนอกเขตพื้นที่สถานี/ ศูนย์ฯ จำนวน 500 กลุ่มบ้าน 59,473 ครัวเรือน และประชากร 215,503 คน

ตารางที่ 1 พื้นที่และประชากรเป้าหมายศูนย์/สถานีโครงการหลวง

ลำดับ	ศูนย์ฯ	อำเภอ	จังหวัด	จำนวนกลุ่มบ้าน	จำนวนครัวเรือน	จำนวนประชากร (คน)
1	แกน้อย	เชียงดาว	เชียงใหม่	13	1,004	6,420
2	ขุนแปะ	จอมทอง	เชียงใหม่	15	761	3,133
3	ขุนวาง	แม่วาง	เชียงใหม่	7	477	2,372
4	ตีนตง	แม่ฮอน	เชียงใหม่	17	450	1,081
5	ทุ่งเรา	แม่วิม	เชียงใหม่	4	382	2,023
6	ทุ่งเริง	หางดง	เชียงใหม่	5	432	1,751
7	ทุ่งหลวง	แม่วาง	เชียงใหม่	12	1,356	5,718
8	ปางคะ	สะเมิง	เชียงใหม่	18	2,803	6,255
9	ปางอู้ง	แม่แจ่ม	เชียงใหม่	20	1,385	7,429
10	ป่าเมี่ยง	ดอยสะเก็ด	เชียงใหม่	11	1,278	3,371
11	ม่อนเงาะ	แม่แตง	เชียงใหม่	17	566	2,096
12	แม่โถ	ฮอด	เชียงใหม่	5	868	3,751
13	แม่ทาเหนือ	กิ่งอำเภอแม่ฮอน	เชียงใหม่	18	2,501	7,141
14	แม่ปูนหลวง	เวียงป่าเป้า	เชียงราย	11	946	4,071
15	แม่แพะ	สะเมิง	เชียงใหม่	12	2,266	6,253
16	แม่สะป๊อก	แม่วาง	เชียงใหม่	7	1,387	3,799
17	แม่สาใหม่	แม่วิม	เชียงใหม่	3	448	2,854
18	แม่หลอด	แม่แตง	เชียงใหม่	4	178	574
19	แม่แฮ	แม่แจ่ม	เชียงใหม่	14	781	4,441
20	วัดจันทร์	แม่แจ่ม	เชียงใหม่	28	4,469	14,399
21	หนองเขียว	เชียงดาว	เชียงใหม่	5	1,294	4,050
22	หนองหอย	แม่วิม	เชียงใหม่	7	645	3,598
23	หมอกจำ่ม	แม่ฮาย	เชียงใหม่	9	2,676	17,933
24	ห้วยลึก	เชียงดาว	เชียงใหม่	3	737	2,920
25	ห้วยส้มป่อย	จอมทอง	เชียงใหม่	11	828	3,388
26	ห้วยเสี้ยว	หางดง	เชียงใหม่	8	1,678	3,689
27	อ่างช้าง	ฝาง	เชียงใหม่	10	1,297	5,924
28	อินทนนท์	จอมทอง	เชียงใหม่	40	2,192	8,004
29	สะโจ๊ะ	เชียงแสน	เชียงราย	4	754	3,291
30	ห้วยน้ำขุ่น	แม่สรวย	เชียงราย	22	1,607	6,672
31	ห้วยน้ำริน	เวียงป่าเป้า	เชียงราย	9	792	2,704
32	ห้วยโป่ง	เวียงป่าเป้า	เชียงราย	18	1,418	4,071
33	ห้วยแล้ง	เวียงแก่น	เชียงราย	13	2,843	8,129
34	ผาตั้ง	เวียงแก่น	เชียงราย	4	706	3,109
35	แม่สะเรียง	แม่สะเรียง	แม่ฮ่องสอน	12	830	2,804
36	แม่ลาน้อย	แม่ลาน้อย	แม่ฮ่องสอน	17	1,608	5,640
37	พระบาทห้วยต้ม	ลี้	ลำพูน	33	9,734	28,345
38	ปึงค่า	ปง	พะเยา	9	1,324	5,444
39	เลอตอ	แม่ระมาด	ตาก	25	1,772	6,856
รวม 6 จังหวัด				500	59,473	215,503

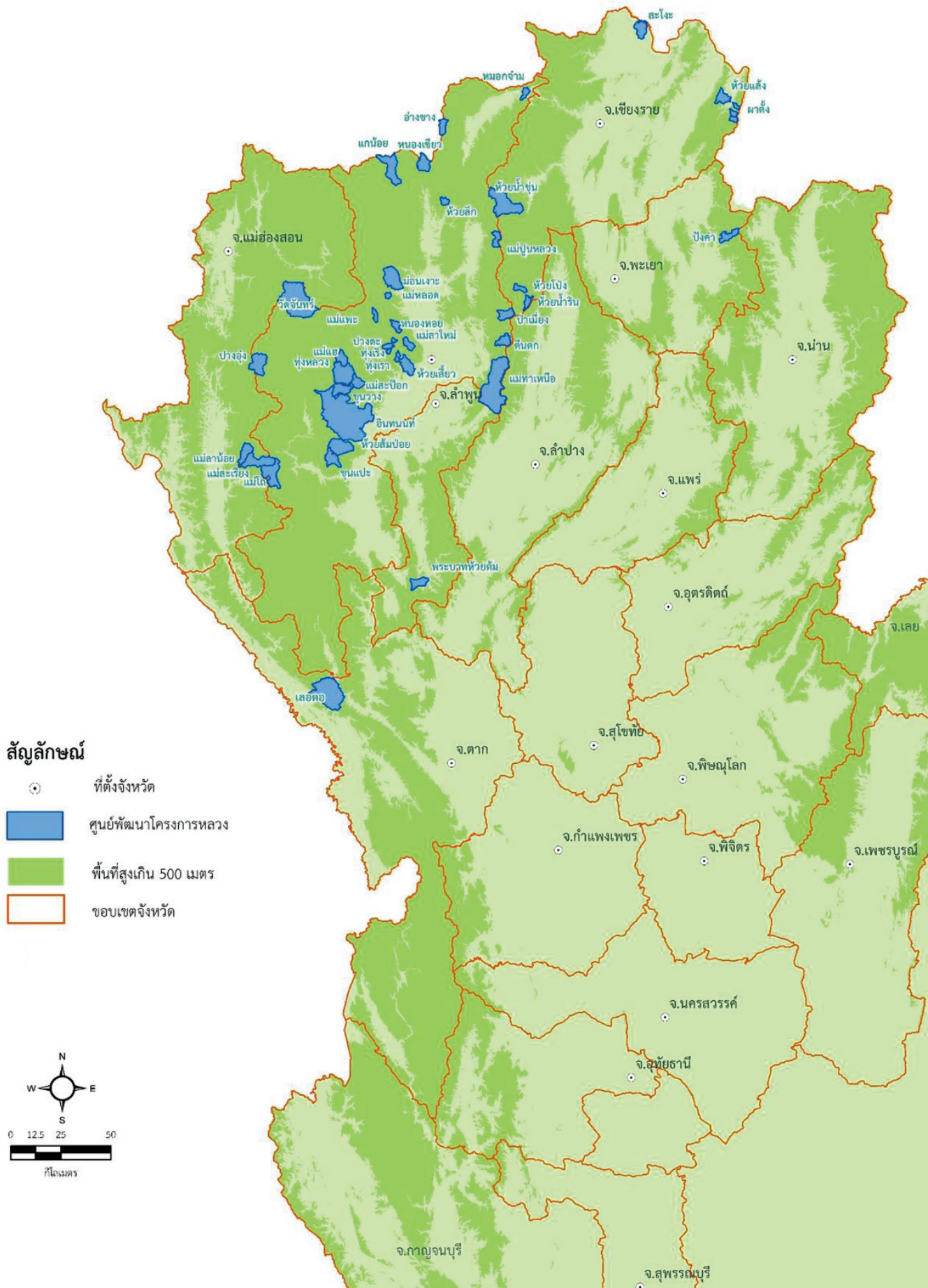

ภาพที่ 1 แสดงพื้นที่ตั้งศูนย์/สถานีพัฒนาโครงการหลวง 39 แห่ง

4. กระบวนการจัดทำแผนปฏิบัติการ

- 4.1 จัดตั้งคณะทำงานจัดทำแผนปฏิบัติการด้านการพัฒนาพื้นที่โครงการหลวง และแผนปฏิบัติการโครงการพัฒนาพื้นที่สูงแบบโครงการหลวง ระยะ 5 ปี (พ.ศ. 2566 - 2570) ร่วมกับหน่วยงานร่วมบูรณาการ โดยมีที่ปรึกษา 4 ท่าน ประธานกรรมการบริหารมูลนิธิโครงการหลวงเป็นประธานคณะทำงาน หน่วยงานร่วมบูรณาการ 30 หน่วยงาน
- 4.2 จัดประชุมเชิงปฏิบัติการ (Focus Group) เพื่อวิเคราะห์ศักยภาพการพัฒนาภายใต้แผนแม่บทที่ผ่านมา และหาแนวทางการดำเนินงานในระยะต่อไป ผู้เข้าร่วมการประชุม ได้แก่ ผู้ทรงคุณวุฒิ เจ้าหน้าที่ฝ่ายสนับสนุน เจ้าหน้าที่ระดับปฏิบัติการและมีการรวบรวมข้อคิดเห็น ความต้องการการพัฒนาจากชุมชนตามแบบสอบถาม
- 4.3 จัดประชุมเชิงปฏิบัติการเพื่อวิเคราะห์ SWOT เพื่อจัดทำกลยุทธ์ร่วมกับคณะทำงานฯ โดยใช้ข้อมูลจากการทบทวน ประมวลผล และสังเคราะห์นโยบาย งานวิจัย และสถานการณ์ที่ส่งผลกระทบต่อพัฒนาพื้นที่สูง และจากการวิเคราะห์ข้อมูลศักยภาพการดำเนินงานภายใต้แผนแม่บทที่ผ่านมาให้สอดคล้องกับประเด็นท้าทาย และจากการรับฟังข้อคิดเห็นสถานการณ์ปัจจุบัน ปัญหาอุปสรรค และความต้องการการพัฒนาในระยะต่อไปของผู้แทนชุมชน
- 4.4 จัดประชุมยกร่างแผนปฏิบัติการฯ เพื่อปรับปรุง และวางกรอบงบประมาณของแผนปฏิบัติการด้านการพัฒนาพื้นที่โครงการหลวงร่วมกับหน่วยงาน
- 4.5 จัดทำร่างแผนปฏิบัติการด้านการพัฒนาพื้นที่โครงการหลวง เพื่อเสนอคณะกรรมการประสานงานและสนับสนุนงานโครงการหลวง (กปส.) เสนอคณะกรรมการสถาบันฯ คณะกรรมการอนุขับเคลื่อนของสถาบันฯ และเสนอคณะรัฐมนตรีเพื่ออนุมัติแผนปฏิบัติการฯ



เป้าหมายพระราชทาน

ช่วยชาวเขา เพื่อมนุษยธรรม	ช่วยชาวเขาโดยลด การทำลายทรัพยากรฯ คือ ป่าไม้ และต้นน้ำลำธาร	กำจัด การปลูกฝิ่น	รักษาดินและ ใช้พื้นที่ให้ถูกต้อง	ผลิตพืชผล เพื่อเพิ่มประโยชน์ทาง เศรษฐกิจแก่ประเทศ
------------------------------	---	----------------------	-------------------------------------	---

ขั้นตอนที่ 1 ทบทวนนโยบาย งานวิจัย และสถานการณ์ที่ส่งผลกระทบต่อการพัฒนาพื้นที่สูง

- **นโยบายที่เกี่ยวข้อง** เป้าหมายการพัฒนาที่ยั่งยืน ยุทธศาสตร์ชาติ 20 ปี แผนแม่บทภายใต้ยุทธศาสตร์ชาติ แผนปฏิรูปประเทศ ทิศทางแผนพัฒนาเศรษฐกิจและสังคมแห่งชาติ ฉบับที่ 13 แผนพัฒนาที่เกี่ยวข้อง ได้แก่ BCG Model
- **งานวิจัยที่เกี่ยวข้อง** โครงสร้างประชากรบนพื้นที่สูงผลกระทบต่อการใช้ทรัพยากรฯ องค์การแห่งการเรียนรู้ (ศูนย์เรียนรู้ ฝึกอบรมเพื่อพัฒนาพื้นที่สูง) ระบบสารสนเทศเพื่อสนับสนุนการดำเนินงาน เช่น Smart Farm

ประเด็นท้าทายการพัฒนาพื้นที่สูงในระยะต่อไป

สรุปและประมวลผลนโยบายงานวิจัย
และสถานการณ์ที่ส่งผลกระทบต่อ
การพัฒนาพื้นที่สูง

ขั้นตอนที่ 2 วิเคราะห์ศักยภาพการพัฒนาที่ผ่านมา

- **วิเคราะห์ผลการดำเนินงานตามแผนปฏิบัติการ ตั้งแต่ปี พ.ศ. 2560 - 2563** สถานการณ์สภาวะเศรษฐกิจ และสังคม กรอบงบประมาณ และกิจกรรมของแผนแม่บท ความเหมาะสมของแผนแม่บท ปัญหาและอุปสรรคในการนำแผนแม่บทไปสู่การปฏิบัติ
- **วิเคราะห์ปัญหา อุปสรรค และแนวทางในการดำเนินงานภายใต้แผนแม่บทศูนย์พัฒนาโครงการหลวงที่ผ่านมา** ได้แก่ ด้านการส่งเสริมและสนับสนุนเกษตรกร ด้านการสร้างเสริมความเข้มแข็งให้กับชุมชน ด้านการบริหารจัดการจากส่วนกลาง ด้านการบูรณาการแผนปฏิบัติการประจำปี

ประมวลผลและวิเคราะห์ข้อมูล

ขั้นตอนที่ 3 จัดทำแผนปฏิบัติการด้านการพัฒนาพื้นที่โครงการหลวง ระยะ 5 ปี (พ.ศ. 2566 - 2570)

1. จัดประชุมเชิงปฏิบัติการ (Focus Group) เพื่อวิเคราะห์ศักยภาพการพัฒนาภายใต้แผนแม่บทที่ผ่านมา และหาแนวทางการดำเนินงานในระยะต่อไป ผู้เข้าร่วมการประชุม ได้แก่ ผู้ทรงคุณวุฒิ เจ้าหน้าที่ฝ่ายสนับสนุน เจ้าหน้าที่ระดับปฏิบัติการ
2. จัดประชุมเชิงปฏิบัติการเพื่อวิเคราะห์ SWOT เพื่อจัดทำกลยุทธ์ร่วมกับคณะทำงานฯ และจากการรับฟังข้อคิดเห็นสถานการณ์ปัจจุบัน ปัญหาอุปสรรค และความต้องการการพัฒนาในระยะต่อไปของผู้แทนชุมชน
3. จัดประชุมยกร่างแผนปฏิบัติการฯ เพื่อปรับปรุง และวางกรอบงบประมาณร่วมกับหน่วยงาน

(ร่าง) แผนปฏิบัติการด้านการพัฒนาพื้นที่โครงการหลวง ระยะ 5 ปี (พ.ศ. 2566 - 2570)

เสนอต่อ

1. คณะกรรมการบริหารมูลนิธิโครงการหลวง
2. คณะกรรมการประสานงานและสนับสนุนงานโครงการหลวง (กปส.)
3. สำนักงานคณะกรรมการพัฒนาการเศรษฐกิจและสังคมแห่งชาติ
4. คณะรัฐมนตรีเห็นชอบ

แผนปฏิบัติการด้านการพัฒนาพื้นที่โครงการหลวง ระยะ 5 ปี (พ.ศ. 2566 - 2570)

ภาพที่ 2 กระบวนการจัดทำแผนปฏิบัติการด้านการพัฒนาพื้นที่โครงการหลวง ระยะ 5 ปี (พ.ศ. 2566 - 2570)



ส่วนที่

2

ผลการดำเนินงานภายใต้
แผนแม่บทศูนย์พัฒนา
โครงการหลวง
ระยะ 5 ปี
(พ.ศ. 2560 - 2564)



1. ผลการดำเนินงานของศูนย์พัฒนาโครงการหลวง

ศูนย์พัฒนาโครงการหลวง มุ่งพัฒนาในด้านต่าง ๆ เพื่อเป็นต้นแบบของการพัฒนาบนพื้นที่สูงอย่างยั่งยืนที่มีความสมดุลทั้งด้านเศรษฐกิจ ด้านสังคม และสิ่งแวดล้อม จากแนวทางการปฏิบัติงานพระราชทาน 4 ประการ ได้แก่ 1) ลดขั้นตอน หมายถึง ให้กระจายอำนาจ 2) ปิดทองหลังพระ 3) เร็ว ๆ เข้า และ 4) ช่วยเขาช่วยตัวเอง

พื้นที่ดำเนินงานประกอบด้วย ศูนย์พัฒนาโครงการหลวง จำนวน 39 แห่ง ครอบคลุมพื้นที่ 6 จังหวัด ในเขตภาคเหนือ ประกอบด้วย เชียงใหม่ 27 ศูนย์ เชียงราย 7 ศูนย์ แม่ฮ่องสอน 2 ศูนย์ ลำพูน 1 ศูนย์ พะเยา 1 ศูนย์ และตาก 1 ศูนย์ มีประชากรรวม 215,561 คน 59,520 ครัวเรือน เพื่อให้ชุมชนโครงการหลวงเติบโตอย่างมีคุณภาพและอยู่ร่วมกับสิ่งแวดล้อมอย่างยั่งยืน ให้สังคมโครงการหลวงเป็นสังคมแห่งการเรียนรู้ สามารถพึ่งพาตนเอง และลดความเหลื่อมล้ำ และเพื่อให้สิ่งแวดล้อมได้รับการฟื้นฟูอนุรักษ์ และจัดการอย่างยั่งยืน โดยการมีส่วนร่วมของชุมชนและทุกภาคส่วน ภายใต้แนวทางการดำเนินงานด้านการพัฒนา ดังนี้

- 1) ถือหลักพระราชดำริพระราชทานเกี่ยวกับโครงการหลวงและปรัชญาของเศรษฐกิจพอเพียง เพื่อให้เกิดการพัฒนาแบบสมดุลในทุกมิติและยั่งยืน
- 2) พัฒนาการเกษตรบนฐานความรู้และมาตรฐานคุณภาพ โดยมีกระบวนการปฏิบัติงานที่เป็นมิตรต่อสิ่งแวดล้อม
- 3) เสริมสร้างความเข้มแข็งและความเท่าเทียมกันทางสังคม
- 4) เสริมสร้างกระบวนการมีส่วนร่วมของทุกภาคส่วนในการฟื้นฟูและอนุรักษ์สิ่งแวดล้อม
- 5) พัฒนาประสิทธิภาพระบบบริหารจัดการเพื่อให้ทุนการดำเนินงานเกิดประสิทธิภาพสูงสุดและคุ้มค่า

การดำเนินงานของมูลนิธิโครงการหลวง เริ่มต้นจากงานวิจัย เพื่อหาพืชเขตหนาวและพืชกึ่งร้อนที่เหมาะสมต่อการนำไปถ่ายทอดและส่งเสริมให้เกษตรกรชาวไทยภูเขา ทดแทนรายได้จากการปลูกฝิ่น รวมทั้งศึกษาวิจัยทางเศรษฐกิจ สังคม และสิ่งแวดล้อม เพื่อให้ได้องค์ความรู้ที่เหมาะสมเพื่อนำไปใช้ในการพัฒนาชุมชนชาวไทยภูเขา ให้บรรลุวัตถุประสงค์ที่พระบาทสมเด็จพระบรมชนกาธิเบศร มหาภูมิพลอดุลยเดชมหาราช บรมนาถบพิตร ทรงพระกรุณาโปรดเกล้าฯ พระราชทานไว้ เพื่อให้ชุมชนชาวไทยภูเขาอยู่เป็นหลักแหล่ง มีรายได้เพียงพอ ไม่ต้องพึ่งรายได้จากฝิ่น มีคุณภาพชีวิตที่ดี และอยู่ร่วมกับสิ่งแวดล้อมได้อย่างยั่งยืน ผลการดำเนินงานที่ผ่านมา สรุปได้ดังนี้

1.1 งานวิจัย

ผลการศึกษาวิจัยเพื่อหาพืชและสัตว์ชนิดต่าง ๆ รวมทั้งวิธีการปฏิบัติรักษา การแปรรูป และการจัดการก่อนและหลังเก็บเกี่ยวต่าง ๆ รวมทั้งการตลาด โดยมูลนิธิโครงการหลวงได้นำองค์ความรู้และพืชพันธุ์ต่าง ๆ ที่ได้รับจากงานวิจัยไปใช้ประโยชน์ในพื้นที่ ควบคู่ไปกับการทำงานวิจัยอย่างต่อเนื่อง โดยนำไปถ่ายทอดให้แก่เกษตรกรชาวไทยภูเขาเพาะปลูกทดแทนฝิ่น รวมถึงเพื่อเป็นอาหารสำหรับบริโภคในครัวเรือน ตลอดจนนำผลการศึกษาไม่ได้เร็วชนิดต่าง ๆ ไปส่งเสริมให้เกษตรกรปลูกเป็นไม้ใช้สอยสำหรับการใช้ประโยชน์ในครัวเรือน เพื่อลดการใช้ไม้จากป่าธรรมชาติชนิดต่าง ๆ การดำเนินงานวิจัยดังกล่าวเป็นการดำเนินงานที่ควบคู่กันไปกับการนำไปใช้ประโยชน์ของเกษตรกรและมีการตรวจผลการนำไปใช้ของเกษตรกรตลอดเวลา ทำให้งานวิจัยและพัฒนาเกิดผลสำเร็จที่ดีแก่เกษตรกรอย่างรวดเร็ว ปัจจุบันมูลนิธิโครงการหลวงมีชนิดและพันธุ์พืชและพันธุ์สัตว์ที่ส่งเสริมให้เกษตรกร มากกว่า 300 ชนิด รวมถึงมีองค์ความรู้ในการปฏิบัติงาน ดูแลรักษา การจัดการหลังการเก็บเกี่ยวการแปรรูปอาหาร และการตลาด

1.2 งานพัฒนาอาชีพและชีวิตความเป็นอยู่ของเกษตรกรชาวเขา

จากเดิมที่เกษตรกรมีอาชีพปลูกฝิ่นและทำไร่เลื่อนลอย และไม่มีทางเลือกที่ปลูกพืชชนิดอื่นเพื่อสร้างรายได้ให้แก่ครัวเรือน ปัจจุบันเกษตรกรชาวไทยภูเขามีทางเลือกในการปลูกพืชและเลี้ยงสัตว์หลากหลายชนิด ซึ่งเป็นผลมาจากการค้นคว้าวิจัยของมูลนิธิโครงการหลวง ทำให้เกษตรกรโครงการหลวงสามารถเลือกประกอบอาชีพการเกษตรตามความเหมาะสมกับสภาพแวดล้อมและความถนัดของตนเอง ปัจจุบันเกษตรกรปลูกพืชอาหารภายใต้ระบบการปลูกที่ได้รับการรับรองมาตรฐานอาหารปลอดภัย เกษตรกรสามารถเพาะปลูกสิ่งที่เป็นประโยชน์แก่ตนเองและเป็นมิตรกับสิ่งแวดล้อม มีแหล่งอาหารเพื่อการบริโภคและสร้างรายได้ให้กับครอบครัวเพิ่มขึ้น

ตารางที่ 2 ข้อมูลผลผลิตที่ส่งจำหน่ายตลาดโครงการหลวงระยะ: 4 ปี (พ.ศ. 2560 - 2563) (มูลค่า : ล้านบาท)

กลุ่มผลิตผล	ปี 2560	ปี 2561	ปี 2562	ปี 2563
1. ผักและสมุนไพร	572.78	605.38	563.05	544.95
2. ผลไม้	87.39	106.91	97.65	102.98
3. ดอกไม้และไม้ประดับ	43.83	44.57	41.45	34.88
4. พืชไร่	14.40	13.41	9.63	8.75
5. กาแฟอบรายปี	75.53	85.88	73.89	105.60
6. ชา	10.34	15.65	8.75	11.94
7. เห็ด	15.86	15.15	10.94	13.50
8. ปศุสัตว์	6.49	6.42	7.39	3.76
9. อื่น ๆ	1.94	2.16	1.69	2.04
รวม	828.56	895.53	814.44	830.37

ผลผลิตที่เป็นพืชอาหารเหล่านี้ เกษตรกรปลูกภายใต้ระบบมาตรฐานอาหารปลอดภัย คือ ระบบการเพาะปลูกที่ดี (GAP) หรือระบบเกษตรอินทรีย์ ที่ได้รับการรับรองจากกรมวิชาการเกษตรและหน่วยงานมาตรฐานต่างประเทศ และการได้รับการรับรองการเลี้ยงสัตว์ที่ดีตามมาตรฐานจากกรมปศุสัตว์ นอกจากนี้อาคารคัดบรรจุผลผลิตได้รับการรับรองมาตรฐานตามประกาศของกระทรวงสาธารณสุข จำนวน 39 แห่ง และมาตรฐานสากล จำนวน 12 แห่ง รวมถึงการได้รับการรับรองมาตรฐานอาหารปลอดภัยด้านห้องปฏิบัติการวิเคราะห์สารเคมีตกค้างในผลผลิต ISO/IEC 17025 และตามตารางที่ 2

ตารางที่ 3 ข้อมูลชนิดพืช พื้นที่ปลูก และเกษตรกรผู้ปลูก ในระบบ GAP และอินทรีย์ ปีงบประมาณ พ.ศ. 2563

ประเภท	ศูนย์ฯ/ สถานีฯ	จำนวน ชนิด	เกษตรกร (ราย)	พื้นที่ปลูก (ไร่)
1. การปลูกพืชภายใต้มาตรฐานการเพาะปลูกที่ดี (GAP)	39	246	9,730	30,138*
2. การปลูกพืชภายใต้มาตรฐาน McDonald's GAP	2	1	149	352
3. การปลูกพืชภายใต้มาตรฐานเกษตรอินทรีย์				
1) กรมวิชาการเกษตร	15	45	523	1,142.90
2) สำนักงานมาตรฐานเกษตรอินทรีย์ (IFOAM)	18	59	844	1,924.25
4. มาตรฐานอาหารปลอดภัยด้านสัตว์	11	4	87	28 ฟาร์ม
5. มาตรฐานอาคารคัดบรรจุผลผลิต				
1) มาตรฐานโรงงานจากกระทรวงสาธารณสุข/ ใบอนุญาตผลิตอาหาร (อย.)	39	อาคารคัดบรรจุ ในศูนย์พัฒนา โครงการหลวงและส่วนกลาง		
2) มาตรฐานโรงงานGMP/HACCP Codex	12			
6. มาตรฐานอาหารปลอดภัยด้านห้องปฏิบัติการ วิเคราะห์สารเคมีตกค้างในผลผลิต ISO/IEC 17025	1	ศูนย์อารักขาพืชมูลนิธิโครงการหลวง		

* หมายเหตุพื้นที่นับซ้ำ

สำหรับระบบการจัดการหลังการเก็บเกี่ยวผลผลิต เพื่อให้ผลผลิตของเกษตรกรที่มีความเป็นมาตรฐานที่ดี ซึ่งมูลนิธิโครงการหลวงมีศูนย์ผลิตผลโครงการหลวง จำนวน 2 แห่ง ได้แก่ ศูนย์ผลิตผลโครงการหลวง ตำบลแม่เหียะ อำเภอเมือง จังหวัดเชียงใหม่ และศูนย์ผลิตผลโครงการหลวง ในมหาวิทยาลัยเกษตรศาสตร์ กรุงเทพฯ ซึ่งได้รับการรับรองมาตรฐานทั้ง GMP และ HACCP ทำหน้าที่ในการคัดและควบคุมคุณภาพผลผลิตส่วนกลาง รวมทั้งพัฒนาระบบควบคุมคุณภาพผลผลิตไปยังศูนย์พัฒนาโครงการหลวงทุกแห่ง ปัจจุบันศูนย์พัฒนาโครงการหลวง จำนวน 29 แห่ง สามารถส่งผลผลิตตรงจากศูนย์พัฒนาโครงการหลวงไปยังลูกค้าโดยผลผลิตมีคุณภาพเช่นเดียวกับการส่งจากศูนย์ผลิตผลโครงการหลวงส่วนกลาง ทำให้สามารถลดระยะเวลา ลดค่าการจัดการ และต้นทุนการขนส่งลง ตามแผนภูมิข้อมูลระบบโลจิสติกส์และกระจายสินค้า ดังนี้

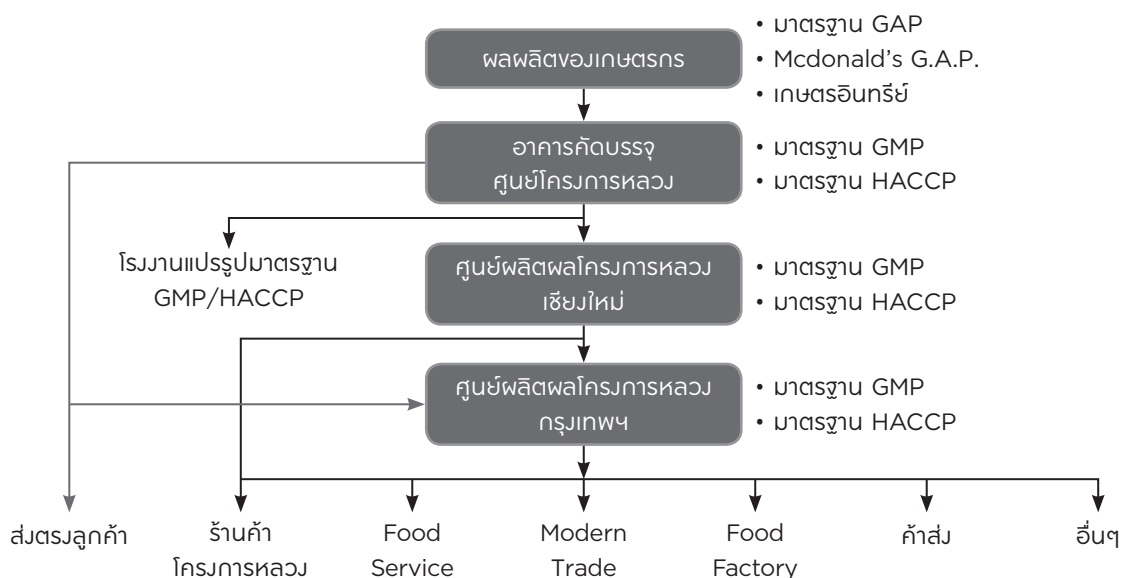

ภาพที่ 3 ข้อมูลระบบโลจิสติกส์และการกระจายสินค้าโครงการหลวง

ตารางที่ 4 ข้อมูลรายได้นอกภาคการเกษตรระยะ 4 ปี (พ.ศ. 2560 - 2563)

กิจกรรม	ปี 2560	ปี 2561	ปี 2562	ปี 2563
1. งานหัตถกรรม				
- เกษตรกรได้รับการส่งเสริม	1,532 ราย	1,037 ราย	1,257 ราย	1,162 ราย
- รายได้	23.96 ล้านบาท	20.29 ล้านบาท	30.36 ล้านบาท	20.68 ล้านบาท
2. งานแปรรูปผลผลิต				
- เกษตรกรได้รับการส่งเสริม	411 ราย	508 ราย	399 ราย	459 ราย
- รายได้	26.62 ล้านบาท	31.96 ล้านบาท	29.72 ล้านบาท	31.60 ล้านบาท
รวมรายได้	50.58 ล้านบาท	52.88 ล้านบาท	60.06 ล้านบาท	52.28 ล้านบาท

โดยเฉลี่ยเกษตรกรจำหน่ายผลผลิตสดทุกชนิดผ่านตลาดโครงการหลวง ร้อยละ 61.11 และจำหน่ายเองผ่านระบบค้าขายในชุมชนร้อยละ 38.15 สรุปรายได้เกษตรกรโครงการหลวงจากการจำหน่ายสินค้าผ่านตลาดโครงการหลวง

ตารางที่ 5 ข้อมูลภาพรวมรายได้ของเกษตรกร ระยะ 4 ปี (พ.ศ. 2560 - 2563) (มูลค่า: ล้านบาท)

รายการ	ปี 2560	ปี 2561	ปี 2562	ปี 2563
1. การจำหน่ายผลผลิตสดผ่านโครงการหลวง	828.56	895.53	821.16	830.37
2. การจำหน่ายเองภายในชุมชนและผู้รับซื้อทั่วไป	511.71	589.34	574.10	473.32
3. การจำหน่ายผลิตภัณฑ์แปรรูปในชุมชน และผ่านตลาดโครงการหลวง	26.62	31.96	29.72	21.60
4. รายได้จากงานหัตถกรรมที่จำหน่ายในชุมชน และผ่านตลาดโครงการหลวง	23.96	20.92	30.36	20.68
รวม	1,390.85	1,537.75	1,455.34	1,345.97

1.3 การเสริมสร้างความเข้มแข็งของคนและชุมชน

งานด้านการพัฒนาสังคมของชุมชนในพื้นที่ศูนย์พัฒนาโครงการหลวงได้ดำเนินงาน ควบคู่ไปกับการพัฒนาส่งเสริมอาชีพให้กับเกษตรกร เพื่อให้เกษตรกรมีความเข้มแข็งและสามารถพึ่งพาตนเองได้ โดยเน้นการรวมกลุ่มจัดตั้งองค์กรเกษตรกรในด้านต่าง ๆ ร่วมกับหน่วยงานที่เกี่ยวข้อง ทั้งการรวมกลุ่มและการสร้างเครือข่ายเพื่อป้องกันการแพร่ระบาดของยาเสพติด การจัดตั้งเป็นสหกรณ์การเกษตรและกลุ่มออมทรัพย์ ต่อมาในปีงบประมาณ พ.ศ. 2562 ได้เพิ่มการพัฒนาชุมชนในพื้นที่โครงการหลวงเข้าสู่มาตรฐานชุมชนคาร์บอนต่ำและยั่งยืน

ตารางที่ 6 ข้อมูลพัฒนาคุณภาพชีวิตและเสริมสร้างความเข้มแข็งของชุมชน ระยะ: 4 ปี (พ.ศ. 2560 - 2563)

กิจกรรม	ปี 2560	ปี 2561	ปี 2562	ปี 2563
1. พัฒนาศักยภาพชุมชนป้องกันและบรรเทาภัยพิบัติของยาเสพติด				
- เครือข่ายชุมชน	88 ชุมชน	51 หมู่บ้าน	62 ชุมชน	73 ชุมชน
- จำนวนเกษตรกร	46,495 คน	46,495 คน	2,121 คน	2,727 คน
- ได้รับการรับรองหมู่บ้านปลอดยาเสพติด	8 หมู่บ้าน	6 หมู่บ้าน	2 หมู่บ้าน	
2. พัฒนาและส่งเสริมด้านสาธารณสุขชุมชน	6,083 คน	3,269 คน	3,691 คน	4,637 คน
3. ส่งเสริมและพัฒนารวมกลุ่มพึ่งพาตนเอง				
- ส่งเสริมการรวมกลุ่มสหกรณ์	48 แห่ง/ 9,446 คน	48 แห่ง/ 6,514 คน	46 แห่ง/ 9,677 คน	47 แห่ง/ 9,142 คน
- สนับสนุนกลุ่มพึ่งพาตนเอง	378 กลุ่ม/ 28,818 คน	162 กลุ่ม/ 18,010 คน	317 กลุ่ม/ 34,865 คน	259 กลุ่ม/ 28,639 คน
4. ส่งเสริมการนำปรัชญาเศรษฐกิจพอเพียงไปสู่การปฏิบัติ	42 กิจกรรม/ 2,326 คน	64 ครั้ง/ 3,255 คน	71 ครั้ง/ 3,515 คน	68 ครั้ง/ 2,996 คน
5. พัฒนาเยาวชนเกษตรกร/เยาวชนโครงการหลวง	544 คน	577 คน	687 คน	520 คน
6. พัฒนาชุมชนโครงการหลวงให้เป็นชุมชนคาร์บอนต่ำและยั่งยืน				
- ได้รับการรับรอง/รักษามาตรฐาน			12 ชุมชน	12 ชุมชน
- เตรียมพัฒนาเข้าสู่มาตรฐาน				9 ชุมชน

1.4 การฟื้นฟูและอนุรักษ์ทรัพยากรธรรมชาติและสิ่งแวดล้อม

มูลนิธิโครงการหลวงให้ความสำคัญกับการฟื้นฟูและอนุรักษ์สิ่งแวดล้อม ทั้งการฟื้นฟูความอุดมสมบูรณ์ของดิน การลดการชะล้างพังทลายของดินด้วยการปลูกหญ้าแฝก การรักษาคุณภาพน้ำให้อยู่ในเกณฑ์มาตรฐาน คุณภาพน้ำผิวดิน การฟื้นฟูและอนุรักษ์ป่าต้นน้ำลำธาร โดยกระบวนการมีส่วนร่วมของทุกภาคส่วน โดยอาศัยคณะทำงานศูนย์พัฒนาโครงการหลวงเป็นกลไกที่สำคัญในการบูรณาการการปฏิบัติงานร่วมกัน กิจกรรมที่สำคัญประกอบด้วย

การปลูกหญ้าแฝก เพื่อการอนุรักษ์ดินและน้ำในพื้นที่ลาดชัน โดยได้รับการสนับสนุนจากกรมพัฒนาที่ดิน และกระบวนการมีส่วนร่วมของชุมชน

การฟื้นฟูความอุดมสมบูรณ์ของดิน ซึ่งส่วนใหญ่มีสภาพเป็นกรด บางพื้นที่มีความอุดมสมบูรณ์ต่ำ การดำเนินงานส่วนใหญ่เป็นการดำเนินงานของเกษตรกรในแต่ละแปลงปลูกและการสนับสนุนของกรมพัฒนาที่ดิน โดยเฉพาะการฟื้นฟูความอุดมสมบูรณ์ของดิน ตามคุณลักษณะของดินแต่ละแปลง เพื่อให้เหมาะสมต่อการปลูกพืชชนิดต่างๆ

การฟื้นฟูป่าต้นน้ำลำธาร การควบคุมไฟป่า และการทำฝายต้นน้ำลำธาร เป็นการดำเนินงานร่วมกับกรมป่าไม้และกรมอุทยานแห่งชาติ โดยกระบวนการมีส่วนร่วมของเกษตรกรในแต่ละพื้นที่เป็นหลัก

นอกจากนี้ ในปี 2563 ได้เริ่มสำรวจและจัดการพื้นที่ตามข้อกำหนดเพื่อให้ชุมชนอยู่ในพื้นที่อย่างถูกต้อง โดยโครงการหลวงได้ขอใช้ประโยชน์พื้นที่จากกรมป่าไม้และกรมอุทยานแห่งชาติฯ โดยแบ่งเป็น 3 รูปแบบ คือ (1) ขอบเขตพื้นที่ปฏิบัติงานของสถานีวิจัยเกษตรหลวงและศูนย์พัฒนาโครงการหลวง โดยได้รับอนุญาตให้ใช้ประโยชน์พื้นที่จากกรมป่าไม้ ตามมาตรา 19 แห่งพระราชบัญญัติป่าสงวนแห่งชาติ พ.ศ. 2507 รวม 39 แห่ง พื้นที่รวม 2,542,169 ไร่ 3 งาน 79 ตารางวา และจากกรมอุทยานแห่งชาติ สัตว์ป่า และพันธุ์พืช ตามมาตรา 5 แห่งพระราชบัญญัติอุทยานแห่งชาติ พ.ศ. 2562 พื้นที่ปฏิบัติงานรวม 9,676.77 ไร่ และเขตพื้นที่เขตรักษาพันธุ์สัตว์ป่าตามมาตรา 5 และ 56 แห่งพระราชบัญญัติสงวนและคุ้มครองสัตว์ป่า พ.ศ. 2562 พื้นที่ 114.44 ไร่ (2) บริเวณที่ตั้งของสำนักงานแปลงทดลองสาธิตและโรงคัดบรรจุ อยู่ในเขตป่าสงวนแห่งชาติ 6,784 ไร่ 64 ตารางวา ปัจจุบันอยู่ในขั้นตอนกรมป่าไม้ และสำนักงานทรัพยากรธรรมชาติและสิ่งแวดล้อมจังหวัดดำเนินการนัดหมายเพื่อตรวจสอบสภาพป่าในแต่ละพื้นที่เพื่อขอใช้ประโยชน์พื้นที่ตามมาตรา 13/1 แห่งพระราชบัญญัติป่าสงวนแห่งชาติ พ.ศ. 2507 และ (3) แปลงปลูกพืชของเกษตรกรที่เป็นสมาชิกของโครงการหลวงอยู่ระหว่างการสำรวจและฐานข้อมูลเกษตรกรรายแปลง เพื่อขอใช้ประโยชน์พื้นที่ต่อไป

ตารางที่ 7 ข้อมูลผลการดำเนินงานการฟื้นฟูและอนุรักษ์ทรัพยากรธรรมชาติ ระยะ 4 ปี (พ.ศ. 2560 - 2563)

กิจกรรม	ปี 2560	ปี 2561	ปี 2562	ปี 2563
1. การปลูกหญ้าแฝก	4,896 ไร่ 12.5 ล้านต้น	3,150 ไร่ 9.71 ล้านต้น	4,091 ไร่ 9.00 ล้านต้น	4,091 ไร่ 5.55 ล้านต้น
2. ฟื้นฟูความอุดมสมบูรณ์ของดิน				
1) ผลิตปุ๋ยหมัก	5,394 ตัน	5,223 ตัน	5,158 ตัน	4,004 ตัน
2) ผลิตปุ๋ยน้ำชีวภาพ	107,975 ลิตร	77,418 ลิตร	66,723 ลิตร	57,118 ลิตร
3) ผลิตปุ๋ยพืชสด	3,932 ไร่	2,912 ไร่	2,994 ไร่	2,373 ไร่
3. ปลูกป่าชาวบ้าน				
1) พื้นที่ปลูกใหม่	404 ไร่/ 106,160 ต้น	454 ไร่/ 84,095 ต้น	450 ไร่/ 87,942 ต้น	496 ไร่/ 94,969 ต้น
2) ดูแลรักษาแปลงเดิม	2,448 ไร่/ 459,167 ต้น	2,508 ไร่/ 347,537 ต้น	902 ไร่/ 166,710 ต้น	1,650 ไร่/ 349,076 ต้น
4. งานฟื้นฟูป่าต้นน้ำ				
1) ปลูกใหม่	1,221 ไร่/ 126,305 ต้น	1,157 ไร่/ 283,568 ต้น	125.88 ไร่/ 50,350 ต้น	20,837 ไร่/ 198,157 ต้น
2) ดูแลรักษาแปลงเดิม	420,576 ไร่/ 252,720 ต้น	495,857 ไร่/ 571,166 ต้น		
3) สร้างฝายชะลอน้ำ	503 ฝาย	410 ฝาย	39 ฝาย	84 ฝาย
4) ทำแนวป้องกันไฟป่า	1,178 กม.	1,108 กม.	259 กม.	120 กม.
5. การลดการใช้สารเคมีและเฝ้าระวังการปนเปื้อนมลพิษในสิ่งแวดล้อม	39 ศูนย์ 7 กิจกรรม	39 ศูนย์ 7 กิจกรรม	39 ศูนย์ 7 กิจกรรม	39 ศูนย์ 7 กิจกรรม

1.5 การดำเนินงานด้านการเรียนรู้ฐานโครงการหลวง

จากผลการดำเนินงานทั้งการวิจัย การพัฒนาอาชีพจากฐานความรู้จากงานวิจัย การพัฒนาสังคม การฟื้นฟู และอนุรักษ์สิ่งแวดล้อม และการจัดการผลผลิต รวมทั้งการตลาด อย่างครบวงจรและต่อเนื่อง ทำให้ศูนย์พัฒนาโครงการหลวงและสถานีวิจัยของโครงการหลวงเป็นหน่วยงานที่มีผู้สนใจมาเรียนรู้ในรูปแบบต่างๆ ทั้งนักเรียน/นักศึกษา ที่มาฝึกงานในรูปแบบการฝึกงานแบบปกติ และแบบสหกิจศึกษา ตลอดจนการให้การฝึกอบรม และการศึกษาดูงาน ต่างๆ กับเกษตรกรภายในและภายนอกพื้นที่ นักวิชาการจากหน่วยงานภาครัฐและเอกชน รวมทั้งผู้สนใจทั่วไป ทั้งในประเทศและจากต่างประเทศ

ตารางที่ 8 ข้อมูลผลการดำเนินงานด้านการเรียนรู้ระยะ 4 ปี (พ.ศ. 2560 - 2563) (จำนวน : คน)

กิจกรรมการเรียนรู้	ปี 2560	ปี 2561	ปี 2562	ปี 2563
1. การฝึกงานและฝึกอบรม				
1) นักเรียน/นักศึกษา	1,486	896	764	424
2) เกษตรกรในพื้นที่และภายนอก	5,804	8,900	8,069	9,634
3) องค์กรต่างประเทศ	23	102	-	-
4) ผู้สนใจทั่วไป	81	200	631	508
2. การศึกษาดูงาน				
1) นักเรียน/นักศึกษา	4,020	13,716	10,670	5,766
2) เกษตรกรในพื้นที่และภายนอก	55,420	12,448	6,232	4,117
3) องค์กรต่างประเทศ	1,792	4,716	3,106	1,754
4) ผู้สนใจทั่วไป	767,631	382,364	62,975	48,241
รวม	836,257	423,342	92,447	70,241

ผลจากการดำเนินงานภายใต้แผนแม่บทศูนย์พัฒนาโครงการหลวง ระยะ 5 ปี (พ.ศ. 2560 - 2564) ที่มุ่งเน้นพัฒนาและถ่ายทอดเทคโนโลยีเพื่อพัฒนาคุณภาพผลผลิตให้ได้มาตรฐานเป็นที่ยอมรับของผู้บริโภคทั้งตลาดภายในประเทศและต่างประเทศ สามารถเพิ่มมูลค่าให้กับผลผลิตของเกษตรกร และสร้างรายได้ให้แก่ครอบครัวเกษตรกร ตั้งแต่ปีงบประมาณ พ.ศ. 2560 - 2564 เป็นมูลค่า 1,478,603,717 บาท ทำให้ชีวิตความเป็นอยู่ของเกษตรกรดีขึ้น นอกจากนี้ยังให้ความสำคัญกับการเสริมสร้างความเข้มแข็งของชุมชน การป้องกันและแก้ไขปัญหาการแพร่ระบาดของยาเสพติด การฟื้นฟูและอนุรักษ์ทรัพยากรธรรมชาติ การพัฒนาและบำรุงรักษาปัจจัยพื้นฐาน และการบริหารจัดการ นอกจากนี้ยังพัฒนาศูนย์พัฒนาโครงการหลวงให้เป็นศูนย์การเรียนรู้เพื่อการพัฒนาพื้นที่สูงอย่างยั่งยืน โดยการนำเอาความรู้ใหม่ๆ จากผลงานวิจัย และองค์ความรู้ที่เกิดขึ้นจากทักษะและประสบการณ์ของเจ้าหน้าที่โครงการหลวง เกษตรกร และผู้ปฏิบัติในพื้นที่ ไปถ่ายทอดให้กับเกษตรกรในพื้นที่ศูนย์พัฒนาโครงการหลวงทั้ง 39 แห่ง มีผู้ได้รับการถ่ายทอดความรู้รวม 417,617 คน (นับซ้ำ) ประกอบด้วยเกษตรกรในพื้นที่โครงการหลวง เกษตรกรในพื้นที่โครงการขยายผลโครงการหลวง และมีผู้สนใจเข้าศึกษาเรียนรู้รวม 91,133 คน

2) ผลจากการปฏิบัติงานของหน่วยงานร่วมบูรณาการภายใต้แผนแม่บทศูนย์พัฒนาโครงการหลวง ระหว่างปี พ.ศ. 2560 - 2564 (ไตรมาส 2)

ยุทธศาสตร์ที่ 1

การพัฒนาการเกษตรภายใต้ระบบอาหารปลอดภัยและเป็นมิตรกับสิ่งแวดล้อม

ส่งเสริมและสนับสนุนการพัฒนาอาชีพด้านการผลิตพืชและสัตว์ให้เหมาะสมต่อระบบนิเวศน์เกษตรพร้อมทั้งเพิ่มประสิทธิภาพการผลิตและคุณภาพผลผลิต ภายใต้ระบบมาตรฐานอาหารปลอดภัยและเกษตรอินทรีย์ การปลูกพืชภายใต้ระบบการใช้น้ำน้อย และส่งเสริมอาชีพนอกภาคการเกษตร เพื่อเป็นการสร้างรายได้ให้แก่ชุมชนบนพื้นที่สูงควบคู่ไปกับการอนุรักษ์ทรัพยากรธรรมชาติและสิ่งแวดล้อม โดยมีหน่วยงานดำเนินงาน 11 หน่วยงาน 3 แผนงาน 13 โครงการหลัก 97 โครงการ งบประมาณตามแผนแม่บท 834.20 ล้านบาท งบประมาณที่ได้รับจัดสรร 436 ล้านบาท คิดเป็นร้อยละ 52.27 ของกรอบแผนแม่บท

1.1) ถ่ายทอดองค์ความรู้และเทคโนโลยีจากผลการวิจัยด้านการปลูกพืชผัก สมุนไพร ไม้ดอก ไม้ผล ชา กาแฟอบาบัก้า พืชไร่ เห็ด รวมทั้งปศุสัตว์บนพื้นที่สูง เพื่อนำไปใช้ในการแก้ไขปัญหาและพัฒนาการผลิตในแปลงของเกษตรกรปีละกว่า 15,000 ราย มีมูลค่าจำหน่ายผลผลิตผ่านโครงการหลวงในระยะ 4 ปี รวมกว่า 3,369 ล้านบาท และเกษตรกรจำหน่ายผลิตเองรวมมูลค่ากว่า 2,149 ล้านบาท

1.2) ส่งเสริมการปลูกพืชอาหารภายใต้มาตรฐานอาหารปลอดภัย พัฒนาคุณภาพผลผลิตตามมาตรฐานอาหารปลอดภัย มีการตรวจสอบแหล่งผลิตและระบบผลิตของเกษตรกร ภายใต้ระบบมาตรฐานอาหารปลอดภัย คือระบบการเพาะปลูกที่ดี (GAP) หรือระบบเกษตรอินทรีย์ ที่ได้รับการรับรองจากกรมวิชาการเกษตรและหน่วยงานมาตรฐานต่างประเทศ รวม 15,209 ครัวเรือน (แบบนับซ้ำ/กรณีไม่นับซ้ำ มีเกษตรกร 11,000 ราย) รวมพื้นที่ปลูก 30,138 ไร่ ในพื้นที่ศูนย์/สถานี 39 แห่ง และได้พัฒนามาตรฐานอาหารปลอดภัยด้านสัตว์ รวม 5 มาตรฐาน มีเกษตรกรที่ได้รับการรับรอง 87 ราย ในพื้นที่ 11 ศูนย์/สถานี รวมทั้งได้รับการรับรองอาคารคัดบรรจุผลผลิตมาตรฐานโรงงานจากกระทรวงสาธารณสุข/ใบอนุญาตผลิตอาหาร (อย.) 39 แห่ง และมาตรฐานโรงงาน GMP/HACCP Codex 12 แห่ง โดยมีการฝึกอบรมเจ้าหน้าที่และเกษตรกร รวมทั้งการตรวจประเมินภายในตามข้อกำหนดอย่างต่อเนื่องทุกปี

1.3) ส่งเสริมและรณรงค์เพื่อลดการใช้สารเคมีทางการเกษตรและส่งเสริมการใช้ชีวภัณฑ์ในการกำจัดศัตรูพืช สนับสนุนการวิจัยเพื่อพัฒนาชีวภัณฑ์ป้องกันกำจัดศัตรูพืชและโรคต่างๆ จำนวน 14 รายการ มีการผลิตและนำสารชีวภัณฑ์ไปใช้ทดแทนสารเคมีในปี 2563 มากกว่า 150,000 หน่วย รวมถึงการสนับสนุนการจัดกิจกรรมเพื่อเฝ้าระวังและลดการปนเปื้อนมลพิษสู่สิ่งแวดล้อมโดยกระบวนการมีส่วนร่วมของชุมชนในพื้นที่โครงการหลวง

1.4) ส่งเสริมการฟื้นฟูหัตถกรรมท้องถิ่น ชุมชนได้รับการถ่ายทอดภูมิปัญญาด้านหัตถกรรมท้องถิ่นแบบดั้งเดิมของชนเผ่าที่มีความเสี่ยงในการสูญหายและงานหัตถกรรมแบบดั้งเดิม 4 ผลิตภัณฑ์ ได้รับการถ่ายทอดความรู้ไปสู่เกษตรกร จำนวน 187 คน สนับสนุนการพัฒนาผลิตภัณฑ์ให้แก่สมาชิกกลุ่มผลิตงานหัตถกรรม มากกว่าปีละ 1,200 ราย รวมทั้งวางแผนการผลิตและการตลาดของกลุ่มหัตถกรรม และร่วมกันแก้ไขปัญหาต่างๆ ที่เกิดขึ้น มีการเผยแพร่ประชาสัมพันธ์และการส่งเสริมการตลาดสินค้าหัตถกรรมเพื่อเพิ่มการขายสินค้าให้มากขึ้น ซึ่งมีรายได้จากการจำหน่ายผลิตภัณฑ์หัตถกรรมในระยะ 4 ปี รวมกว่า 95.92 ล้านบาท

ยุทธศาสตร์ที่ 2**พัฒนาคุณภาพชีวิตและเสริมสร้างความเข้มแข็งของชุมชน**

ส่งเสริมชุมชนให้มีความเข้มแข็งพึ่งพาตนเอง ภายใต้บริบทของชุมชน โดยน้อมนำปรัชญาของเศรษฐกิจพอเพียงไปปฏิบัติในระดับชุมชน โดยกระบวนการมีส่วนร่วมระหว่างชุมชนและองค์กรปกครองส่วนท้องถิ่น โดยมีหน่วยงานดำเนินงาน 10 หน่วยงาน 5 แผนงาน 12 โครงการหลัก 49 โครงการ งบประมาณตามแผนแม่บท 293.03 ล้านบาท งบประมาณที่ได้รับจัดสรร 144.55 ล้านบาท คิดเป็นร้อยละ 49.33 ของกรอบแผนแม่บท

2.1) เสริมสร้างความเข้มแข็งของชุมชน โดยจัดทำแผนชุมชนด้วยกระบวนการมีส่วนร่วม ใน 39 ศูนย์ ส่งเสริมการน้อมนำปรัชญาของเศรษฐกิจพอเพียงเป็นแนวทางในการดำเนินชีวิต 232 หมู่บ้าน ฝึกอบรมการประกอบอาชีพตามหลักปรัชญาเศรษฐกิจพอเพียงแก่กลุ่มเป้าหมาย 2,035 ราย

2.2) พัฒนาบุคลากรและการพัฒนามาตรฐานผลิตภัณฑ์ชุมชน โดยการอบรมมาตรฐานชุมชนต้นแบบ นวัตกรรม การพัฒนาบุคลากรภายในชุมชน 940 ราย

2.3) ส่งเสริมและสนับสนุนการพัฒนากลุ่มภายใต้มาตรฐานสหกรณ์ จำนวน 47 สหกรณ์ สมาชิก 10,344 คน และสนับสนุนกลุ่มออมทรัพย์และกลุ่มวิสาหกิจชุมชน 90 กลุ่ม สมาชิก 5,144 คน

2.4) พัฒนาความเข้มแข็งของชุมชนและกลุ่มต่างๆ ในชุมชนไปสู่สถาบันเกษตรกรและวิสาหกิจชุมชน โดยส่งเสริมและสนับสนุนการดำเนินกิจกรรม/ธุรกิจการผลิตและการตลาดในรูปแบบสหกรณ์/กลุ่มเกษตรกร/กลุ่มเตรียมสหกรณ์/กลุ่มอาชีพ รวม 49 กลุ่ม จัดกิจกรรมสหกรณ์ร่วมกับชุมชน เพื่อสร้างกระบวนการเรียนรู้และประยุกต์ใช้รูปแบบของการสหกรณ์ เข้าไปในการดำเนินกิจกรรมในชุมชน 59 กิจกรรม และสนับสนุนงบประมาณจ้างเหมาบริการเจ้าหน้าที่ปฏิบัติงานด้านบัญชีและ/หรือการตลาดให้สหกรณ์ในพื้นที่โครงการหลวง 35 ราย

2.5) พัฒนาศักยภาพกลุ่มเยาวชนเกษตรกร ด้านอาชีพการเกษตรและอาชีพอื่นๆ ในชุมชน 23 กลุ่ม มีการดำเนินกิจกรรมร่วมกับเยาวชนในด้านทักษะอาชีพ ศิลปวัฒนธรรม สิ่งแวดล้อม มีเยาวชนได้รับการถ่ายทอดองค์ความรู้ รวม 3,571 คน

2.6) ส่งเสริมการดูแลสุขภาพในชุมชน โดยการสร้างแกนนำเครือข่ายเพื่อการถ่ายทอดความรู้และการปรับเปลี่ยนพฤติกรรมตามกลุ่มวัยที่สำคัญ 309 เครือข่าย ส่งเสริมสุขอนามัยครัวเรือน โดยการคัดกรองพัฒนาการเด็ก การปรับเปลี่ยนพฤติกรรมในเด็กนักเรียนที่มีภาวะเริ่มอ้วนและอ้วน การปรับเปลี่ยนพฤติกรรมการดื่มแอลกอฮอล์ ในวัยรุ่น การคัดกรองความเสี่ยงโรคเบาหวานและโรคความดันโลหิตสูงเกษตรกรกลุ่มเสี่ยงได้รับการปรับเปลี่ยนพฤติกรรมการใช้สารเคมี และการดูแลสุขภาพผู้สูงอายุในชุมชน รวมทั้งสิ้น 70,156 ราย

ยุทธศาสตร์ที่ 3

การฟื้นฟูและอนุรักษ์ทรัพยากรธรรมชาติและสิ่งแวดล้อม

สนับสนุนการฟื้นฟูและอนุรักษ์ป่าต้นน้ำลำธารส่งเสริมการปลูกป่าชาวบ้านไว้ใช้สอยในครัวเรือน ฟื้นฟูความอุดมสมบูรณ์ของดิน การควบคุมการใช้ประโยชน์ที่ดินให้เหมาะสมกับแผนการใช้ที่ดิน โดยมีหน่วยงานดำเนินงาน 10 หน่วยงาน 3 แผนงาน 10 โครงการหลัก งบประมาณตามแผนแม่บท 936.40 ล้านบาท งบประมาณที่ได้รับจัดสรร 522.38 ล้านบาท คิดเป็นร้อยละ 55.79 ของกรอบแผนแม่บท

3.1) ฟื้นฟูความอุดมสมบูรณ์ของดิน โดยปรับปรุงพื้นที่ดินกรด 4,220 ไร่ ส่งเสริมการใช้สารอินทรีย์ ลดการใช้สารเคมีทางการเกษตร ให้แก่เกษตรกร โดยส่งเสริมการผลิตและใช้ปุ๋ยหมัก ปุ๋ยพืชสด 15,500 ไร่ จัดตั้งโครงการหมอดินน้อยในโรงเรียนในพื้นที่ศูนย์พัฒนาโครงการหลวง รวมทั้งหมด 20 โรงเรียน

3.2) อนุรักษ์ดินและน้ำ โดยกระบวนการมีส่วนร่วมของชุมชน ก่อสร้างระบบอนุรักษ์ดินและน้ำ 22,350 ไร่ ดูแลรักษาและซ่อมแซมระบบอนุรักษ์ดินและน้ำ 20,000 ไร่ และสำรวจออกแบบล่องหน้ำระบบอนุรักษ์ดินและน้ำ 19,081 ไร่ อนุรักษ์และส่งเสริมการปลูกหญ้าแฝก 51.25 ล้านกล้า

3.3) ฟื้นฟูและอนุรักษ์ป่าต้นน้ำลำธาร โดยปลูกป่าและอนุรักษ์ฟื้นฟูพื้นที่ป่าต้นน้ำลำธาร 495,857 ไร่ ปลูกต้นไม้ไปแล้วกว่า 658,380 ต้น ปลูกป่าไม้ใช้สอยเพิ่มขึ้น 1,804 ไร่ 373,272 ต้น และบำรุงรักษาป่าไม้ใช้สอยอย่างต่อเนื่อง จัดทำแนวกันไฟ 2,665 กิโลเมตร และสร้างฝายชะลอน้ำ รวม 1,036 ฝาย

ยุทธศาสตร์ที่ 3

การพัฒนาโครงสร้างพื้นฐาน

สนับสนุนและพัฒนาโครงสร้างพื้นฐานที่จำเป็นต่อการดำรงชีวิตและกระบวนการมีส่วนร่วมของชุมชนในการบำรุงรักษาโดยมีหน่วยงานดำเนินงาน 11 หน่วยงาน 1 แผนงาน 5 โครงการหลัก 14 โครงการ งบประมาณตามแผนแม่บท 3,450 ล้านบาท งบประมาณที่ได้รับจัดสรร 1,549.20 ล้านบาท คิดเป็นร้อยละ 44.90 ของกรอบแผนแม่บท

4.1) พัฒนาแหล่งน้ำขนาดเล็ก ปรับปรุง ซ่อมแซมแหล่งน้ำ และระบบน้ำบาดาลให้สามารถเก็บกักและกระจายน้ำสำหรับกิจกรรมการเกษตรและใช้ในการอุปโภคบริโภคอย่างพอเพียง

- (1) สำรวจออกแบบล่องหน้ำระบบส่งน้ำชลประทาน 181.23 กิโลเมตร ก่อสร้างระบบส่งน้ำชลประทาน 131.23 กิโลเมตร และซ่อมแซมระบบชลประทาน 134.86 กิโลเมตร
- (2) พัฒนาระบบชลประทาน การบริหารจัดการน้ำทางการเกษตรและการอุปโภคบริโภค โดยก่อสร้างระบบส่งน้ำ ระบบกระจายน้ำ ปรับปรุงระบบส่งน้ำและบ่อเก็บน้ำคอนกรีตเสริมเหล็ก ปรับปรุงฝาย สนับสนุนศูนย์พัฒนาโครงการหลวงแหล่งน้ำขนาดเล็ก และระบบกระจายน้ำ 41 บ่อ 7 ระบบประปา
- (3) จัดหาระบบน้ำบาดาลให้สามารถกักเก็บและกระจายน้ำอย่างพอเพียง สนับสนุนศูนย์พัฒนาโครงการหลวง 4 แห่ง

4.2) พัฒนาเส้นทางขนส่งผลผลิต ปรับปรุงถนนในพื้นที่โครงการหลวง 19 สายทาง กว่า 165.33 กิโลเมตร ปรับปรุงเส้นทางขนส่งผลผลิต สำรวจออกแบบล่องหน้ำเส้นทางลำเลียง 292.56 กิโลเมตร ก่อสร้างเส้นทางลำเลียง 313.73 กิโลเมตร และซ่อมแซมเส้นทางลำเลียง 196.70 กิโลเมตร

4.3) ขยายขอบเขตระบบจำหน่ายไฟฟ้า สำหรับหมู่บ้านในพื้นที่ส่งเสริมของศูนย์พัฒนาโครงการหลวง 30 แห่ง และปรับปรุงระบบจำหน่ายไฟฟ้า 14 แห่ง

4.4) ขยายสัญญาณอินเทอร์เน็ตความเร็วสูงและสัญญาณโทรศัพท์ 21 สถานี (ดำเนินการระหว่างเดือนกันยายน พ.ศ. 2561 - กันยายน 2566) และระยะที่ 2 จะสนับสนุนเพิ่มเติมอีกจำนวน 6 สถานี (ดำเนินการระหว่างเดือนกันยายน พ.ศ. 2562 - กันยายน 2567)

ยุทธศาสตร์ที่ 5 การพัฒนาประสิทธิภาพการบริหารจัดการ

เสริมสร้างประสิทธิภาพการพัฒนาให้ศูนย์และสถานีโครงการหลวงเป็นศูนย์การเรียนรู้ พร้อมทั้งเพิ่มประสิทธิภาพการบริหารจัดการ เพื่อให้เกิดความเข้มแข็งของกลไกการพัฒนาระดับพื้นที่และสามารถเชื่อมโยงอำนวยความสะดวกการดำเนินงานได้สะดวก โดยมีหน่วยงานดำเนินงาน 12 หน่วยงาน 3 แผนงาน 9 โครงการหลัก 33 โครงการ งบประมาณตามแผนแม่บท 333.66 ล้านบาท งบประมาณที่ได้รับจัดสรร 75.84 ล้านบาท คิดเป็นร้อยละ 22.73 ของกรอบแผนแม่บท

5.1) การอำนวยการบริหารจัดการและเพิ่มประสิทธิภาพการบริหารจัดการ ในพื้นที่ศูนย์พัฒนาโครงการหลวง โดยจัดประชุมเชิงปฏิบัติเพื่อจัดทำแผนปฏิบัติการแบบบูรณาการ ของศูนย์พัฒนาโครงการหลวง 39 แห่ง มีหน่วยงานที่ร่วมปฏิบัติงาน รวม 27 หน่วยงาน และจัดประชุมคณะทำงานศูนย์พัฒนาโครงการหลวงเพื่อติดตามผลการดำเนินงานหน่วยงานต่าง ๆ และติดตาม ประสานงานกิจกรรมของศูนย์พัฒนาโครงการหลวง 69 ครั้ง

5.2) สนับสนุนการผลิตสื่อเพื่อการเรียนรู้ และพัฒนากระบวนการจัดการเรียนรู้ โดยจัดประชุม/เสวนา เพื่อถอดองค์ความรู้จากผู้เชี่ยวชาญในสาขาต่าง ๆ ผลิตเอกสารหรือสื่อการเรียนรู้ 75 เรื่อง

3) กรอบงบประมาณที่ได้รับจัดสรรระหว่างปี พ.ศ. 2560 - 2564

ให้น้ำหนักความสำคัญต่อการพัฒนาด้านปัจจัยพื้นฐาน การพัฒนาส่งเสริมอาชีพ ความเข้มแข็งของชุมชน และการอนุรักษ์และฟื้นฟูทรัพยากรแต่การนำแผนแม่บทฯ ในช่วง 2560 - 2564 ไปสู่การปฏิบัติก็ยังคงไม่สามารถดำเนินการตามกรอบแผนแม่บทฯ ที่กำหนดไว้ได้ทั้งหมด โดยมีการจัดทำแผนงานเพื่อขอใช้งบประมาณประจำปีในช่วงปี พ.ศ. 2560 - 2564 ของ 27 หน่วยงาน 5,848 ล้านบาท งบประมาณที่ได้รับจัดสรร 2,728 ล้านบาท คิดเป็นร้อยละ 46.65 ของกรอบงบประมาณภายใต้แผนแม่บท

ตารางที่ 9 ผลการใช้จ่ายงบประมาณเพื่อสนับสนุนการปฏิบัติงานโครงการหลวง ปีงบประมาณ พ.ศ. 2560 – 2564 จำแนกรายยุทธศาสตร์

ยุทธศาสตร์	งบประมาณ ปี 2560 - 2564 (ล้านบาท)			ร้อยละ ที่ได้รับจัดสรร	ร้อยละ ผลการใช้จ่าย
	ตามแผนแม่บท	ได้รับจัดสรร	ผลการใช้จ่าย		
1. การพัฒนาการเกษตรภายใต้ระบบอาหารปลอดภัยและเป็นมิตรกับสิ่งแวดล้อม	834.03	435.98	351.45	52.27	80.61
2. พัฒนาคุณภาพชีวิตและเสริมสร้างความเข้มแข็งของชุมชน	293.03	144.55	122.88	49.33	85.01
3. การฟื้นฟูและอนุรักษ์ทรัพยากรธรรมชาติและสิ่งแวดล้อม	936.40	522.38	491.36	55.79	94.06
4. การพัฒนาโครงสร้างพื้นฐาน	3,450.64	1,549.20	1,085.59	44.90	70.07
5. การพัฒนาประสิทธิภาพการบริหารจัดการ	333.66	75.84	70.94	22.73	93.54
รวม	5,847.76	2,727.95	2,122.22	46.65	77.80

2. ผลการศึกษาสภาวะเศรษฐกิจและสังคมของเกษตรกร ในพื้นที่ศูนย์พัฒนาโครงการหลวง ระหว่างปี พ.ศ. 2560 - 2561

สถาบันวิจัยและพัฒนาพื้นที่สูง (องค์การมหาชน) ในฐานะสำนักงานเลขานุการได้มอบให้มหาวิทยาลัยเทคโนโลยีราชมงคลล้านนาในการดำเนินงานโครงการศึกษาสภาวะเศรษฐกิจและสังคมของเกษตรกรในพื้นที่ศูนย์พัฒนาโครงการหลวง ระยะ 5 ปี (พ.ศ. 2560 - 2564) เพื่อติดตามและประเมินผลการดำเนินงานภายใต้แผนแม่บทเมื่อสิ้นสุดปีที่ 2 (ปีงบประมาณ พ.ศ. 2561) เป็นเครื่องมือในการปรับทิศทางและกิจกรรมของแผนงานให้สอดคล้องกับสภาพความเปลี่ยนแปลงและปัญหาที่เกิดขึ้นระหว่างการปฏิบัติงาน โดยสรุปผลการศึกษา ดังนี้

2.1 ผลการดำเนินงานตามเป้าหมายและตัวชี้วัดการพัฒนากายใต้แผนแม่บทฯ

พืชอาหารได้รับการรับรองมาตรฐานคุณภาพอาหารปลอดภัย 15,209 ครัวเรือน กระจายการพัฒนาไปยังหมู่บ้านเป้าหมายทำให้รายได้เพิ่มขึ้น 65,045.90 บาทต่อครัวเรือน องค์กรชุมชน/ชุมชนได้รับการรับรองมาตรฐานการปฏิบัติงานเพิ่มขึ้นร้อยละ 50 คุณภาพน้ำในแหล่งน้ำสำคัญอยู่ในมาตรฐานคุณภาพที่ดี คุณภาพน้ำเพื่อบริโภคและอุปโภคมีคุณภาพดีเกินร้อยละ 70 ชุมชนในพื้นที่โครงการหลวงมีส่วนร่วมในการฟื้นฟูพื้นที่ป่าทำให้มีปริมาณพื้นที่ป่าเพิ่มขึ้น 32 ศูนย์/สถานี คิดเป็นร้อยละ 82.05

2.2 สภาวะเศรษฐกิจ สังคมและทรัพยากรธรรมชาติและสิ่งแวดล้อม

1) มิติด้านเศรษฐกิจ

การประกอบอาชีพของครัวเรือนเกษตรกรส่วนใหญ่ ร้อยละ 91.80 ประกอบอาชีพภาคการเกษตร รองลงมาประกอบอาชีพรับจ้าง ค่าขาย รับราชการ มีความต้องการการประกอบอาชีพในขนาดของเกษตรกรต้องการประกอบอาชีพการเกษตรอยู่ในพื้นที่ ปัญหาในการประกอบอาชีพของเกษตรกรร้อยละ 72.30 ปัญหาในการประกอบอาชีพของเกษตรกรลดลง จากร้อยละ 11.88 เป็นร้อยละ 6.20 ครัวเรือนเกษตรกรมีรายได้สุทธิ 153,070.05 บาท/ครัวเรือน/ปี ซึ่งสูงกว่าเมื่อการศึกษาปี 2557 ที่ครัวเรือนมีรายได้สุทธิ 118,986.50 บาท/ครัวเรือน/ปี การออมของครัวเรือนเกษตรกร 146,329.49 บาท/ครัวเรือน/ปี กู้ยืมเงินโดยเฉลี่ย 164,861.49 บาท/ครัวเรือน/ปี และมีหนี้สินเฉลี่ยต่อครัวเรือน 280,138.05 บาท ซึ่งมีการกู้ยืมเงินเพิ่มมากขึ้นทำให้มูลค่าหนี้สินค้างชำระเพิ่มขึ้น ความยากจนมีเส้นความยากจน 11,156.07 บาท/ครัวเรือน/เดือน ซึ่งมีสัดส่วนคนจนต่ำกว่าเส้นความยากจน 251 ครัวเรือน คิดเป็นร้อยละ 23.09 สถานการณ์ความเหลื่อมล้ำด้านรายได้ในระดับ “ปานกลาง” และกระจายรายได้ของครัวเรือนเกษตรกรในระดับที่ “ดีขึ้น”

2) มิติด้านสังคมและโครงสร้างประชากร

โครงสร้างประชากร มีภาวะพึ่งพิงน้อยมีแนวโน้มในอีก 20 ปีข้างหน้าจะมีประชากรผู้สูงอายุเพิ่มขึ้นเป็นร้อยละ 34.46 โดยจำนวนสมาชิกเฉลี่ยของครัวเรือนมี 4.82 คน/ครัวเรือน ขนาดครัวเรือนเกษตรกรในพื้นที่ศูนย์พัฒนาโครงการหลวงมีมากกว่าของทั้งประเทศและของภาคเหนือ และส่วนใหญ่เป็นครัวเรือนเดี่ยว ร้อยละ 69.80 ซึ่งมีแนวโน้มขยายตัวมากขึ้น ด้านการศึกษา วัยเรียนในระดับประถมอายุ 7-12 ปีได้รับการศึกษาร้อยละ 99.67 และไม่ได้เข้าโรงเรียนร้อยละ 0.33 ในระดับอายุ 13 ปีขึ้นไป ไม่ได้ได้รับการศึกษาร้อยละ 21.53 ได้รับการศึกษาร้อยละ 78.47 การนับถือศาสนา นับถือศาสนาพุทธมากที่สุดร้อยละ 73 รองลงมานับถือศาสนาคริสต์ร้อยละ 26.90 และศาสนาอิสลาม ร้อยละ 0.10 และส่วนใหญ่มีสัญชาติไทย

การมีส่วนร่วมในงานสังคมและการพัฒนาของครัวเรือนเกษตรกรเพิ่มขึ้นโดยเฉพาะจำนวนการรวมกลุ่มที่เพิ่มขึ้น ให้ความสำคัญด้านการรวมกลุ่มเพื่อการผลิตและแบ่งปันผลกำไรในกลุ่มเริ่มลดน้อยลง ส่งผลต่อการผลิต

และการทำกิจกรรมทางเศรษฐกิจที่เป็นไปในทิศทางเชิงเดี่ยวมากยิ่งขึ้น และอีกหนึ่งความเป็นไปได้จากจำนวนสมาชิกกลุ่ม คือการโยกย้ายการรวมกลุ่มเล็กไปกลุ่มที่ใหญ่ขึ้น

3) มิติด้านทรัพยากรธรรมชาติและสิ่งแวดล้อม การเปลี่ยนแปลงพื้นที่ป่าไม้ในพื้นที่โครงการหลวง ช่วงปี 2559 - 2561 อัตราการลดลงของพื้นที่ป่าไม้มีแนวโน้ม “ดีขึ้น” ศูนย์พัฒนาโครงการหลวงที่มีปริมาณป่าเพิ่มขึ้นจากปี 2559 เมื่อเทียบกับปี 2561 มีจำนวน 32 แห่ง การถือครองที่ดินของครัวเรือนเกษตรกร 14.54 ไร่/ครัวเรือน การทำไร่เลื่อนลอยของเกษตรกร โดยภาพรวมในช่วง 3 ปีที่ผ่านมาพบว่า เกษตรกร ไร่ละ 95.50 ไม่มีการทำไร่เลื่อนลอย จำนวนผู้ไม่ทำไร่เลื่อนลอยลด ไร่ละ 0.44

4) ลักษณะครัวเรือนและโครงสร้างพื้นฐาน ลักษณะของบ้านเรือน หลังคาบ้านส่วนใหญ่ใช้กระเบื้อง โครงสร้างบ้านและฝาผนังบ้านส่วนใหญ่ใช้ ไม้ ปูน/อิฐ พื้นบ้านใช้วัสดุ กระเบื้อง ปูน/ไม้ อายุของบ้านเฉลี่ย 10 ปี งบประมาณในการสร้างบ้านเฉลี่ยต่อหลัง 221,831.61 บาท มีส่วนใช้ส่วนใหญ่เป็นส่วนซื้อ การมีไฟฟ้าใช้ในครัวเรือน ไร่ละ 99.06 แหล่งไฟฟ้ามาจากการไฟฟ้าส่วนภูมิภาค พลังงานน้ำ พลังงานแสงอาทิตย์ แหล่งน้ำดื่ม น้ำใช้และน้ำเพื่อการเกษตร แหล่งน้ำดื่ม ไร่ละ 43.30 มาจากประปาภูเขา ความคิดเห็นเกี่ยวกับความเพียงพอในการใช้น้ำในฤดูแล้ง น้ำดื่มคิดเป็นไร่ละ 61.90 น้ำใช้มีความเพียงพอไร่ละ 63.30 ส่วนน้ำเพื่อการเกษตรแหล่งน้ำส่วนใหญ่มาจากระบบเหมืองฝายมีน้ำพอไร่ละ 42.60 แต่ส่วนใหญ่ยังไม่พอใช้

2.3 ผลจากการปฏิบัติงานของหน่วยงานร่วมบูรณาการภายใต้แผนแม่บทศูนย์พัฒนาโครงการหลวง ระหว่างปี พ.ศ. 2560 - 2561

1) กรอบงบประมาณที่ได้รับจัดสรรระหว่างปี พ.ศ. 2560 - 2561

กรอบงบประมาณภายใต้แผนแม่บทศูนย์พัฒนาโครงการหลวง แผนแม่บทฉบับนี้ได้ให้น้ำหนักความสำคัญต่อการพัฒนาด้านปัจจัยพื้นฐาน การพัฒนาส่งเสริมอาชีพแก่เกษตรกรและความเข้มแข็งของชุมชน และการอนุรักษ์และฟื้นฟูทรัพยากรธรรมชาติเป็นสำคัญ ซึ่งการนำแผนแม่บทฯ ในช่วง 2560 - 2561 ไปสู่การปฏิบัติก็ยังคงไม่สามารถดำเนินการตามกรอบแผนแม่บทฯ ที่กำหนดไว้ได้ทั้งหมด โดยมีการจัดทำแผนงานเพื่อขอใช้งบประมาณประจำปีในช่วงปี 2560 - 2561 เพียงร้อยละ 34

2) การดำเนินงานภายใต้แผนแม่บทของหน่วยงานร่วมบูรณาการ

มีประสิทธิผลและประสิทธิภาพการดำเนินงานอยู่ใน “ระดับดี” แต่ยังมีแผนงานที่มีประสิทธิผลและประสิทธิภาพต่ำ ได้แก่ การส่งเสริมการพัฒนาคนสู่สังคมแห่งการเรียนรู้อย่างต่อเนื่องตลอด การพัฒนาระบบฐานข้อมูลเพื่อสนับสนุนการดำเนินงาน การสนับสนุนและการพัฒนาโครงสร้างพื้นฐาน

3) ปัญหาและอุปสรรคในการนำแผนแม่บทศูนย์พัฒนาโครงการหลวงไปสู่การปฏิบัติ

สภาพภูมิอากาศที่แปรปรวน โรคและแมลง เกษตรกรบางรายยังขาดความรู้ ความเข้าใจในระบบการปลูกพืชของโครงการหลวง ระบบกระจายน้ำในพื้นที่ทำการเกษตรยังไม่ทั่วถึงและไม่เพียงพอในช่วงฤดูแล้ง การวางแผนการดำเนินงานที่ไม่สอดคล้องกับความต้องการของพื้นที่ การโยกย้ายเจ้าหน้าที่ทำให้ขาดความต่อเนื่องในการดำเนินงาน

4) ข้อเสนอแนะและประเด็นการพัฒนา

ควรมีการวางแผนรองรับจำนวนประชากรผู้สูงอายุที่จะเพิ่มขึ้น ในอีก 20 ปีข้างหน้า รวมถึงการเคลื่อนย้ายแรงงานเข้าสู่เมือง ควรเพิ่มการกระจายความช่วยเหลือในกลุ่มครัวเรือนที่มีรายได้ต่ำกว่าเส้นความยากจน พัฒนาเครื่องมือที่มีประสิทธิภาพในการวัดความอุดมสมบูรณ์ของป่าไม้ จัดทำแผนพัฒนาโครงสร้างพื้นฐานอย่างมีส่วนร่วมทุกภาคส่วน เพิ่มประสิทธิภาพการดำเนินงานด้านประสานงานคณะทำงานในแต่ละระดับให้มากขึ้น พร้อมทั้งพัฒนาระบบสารสนเทศในการติดตามและประเมินผล

ส่วนที่

3

**พระราชดำริส นโยบาย
และสถานการณ์ที่
สอดคล้องกับการพื้นที่สูง**

พระบาทสมเด็จพระปรมินทรมหาภูมิพลอดุลยเดช บรมนาถบพิตร ทรงพระราชทานแนวทางการพัฒนาพื้นที่สูงร่วมกับหน่วยงานที่เกี่ยวข้องเพื่อการแก้ไขปัญหาแบบองค์รวมลดความซ้ำซ้อนในการปฏิบัติงานของแต่ละหน่วยงาน โดยการดำเนินงานโครงการในระยะนี้ได้เน้นการดำเนินงานที่มีความสอดคล้องกับเป้าหมายการพัฒนาที่ยั่งยืน นโยบายของรัฐ ประกอบด้วย ยุทธศาสตร์ชาติ 20 ปี แผนพัฒนาเศรษฐกิจและสังคมแห่งชาติ ฉบับที่ 13 เพื่อเป็นกรอบการดำเนินงานที่ตอบเป้าหมายของชาติต่อไป

1. พระราชดำรัสพระราชทานเพื่อการพัฒนาพื้นที่สูง

พระบาทสมเด็จพระปรมินทรมหาภูมิพลอดุลยเดช บรมนาถบพิตร ทรงพระราชทานพระราชดำรัสเกี่ยวกับโครงการชาวเขา เมื่อวันที่ 10 มกราคม พ.ศ. 2517 ณ คณะเกษตรศาสตร์ มหาวิทยาลัยเชียงใหม่ ดังนี้

“เรื่องที่จะช่วยชาวเขาและโครงการชาวเขานั้น มีประโยชน์โดยตรงกับชาวเขา เพื่อส่งเสริมและสนับสนุนให้ชาวเขามีความเป็นอยู่ดีขึ้น สามารถเพาะปลูกสิ่งที่เป็นประโยชน์ และเป็นรายได้ให้กับเขาเอง จุดประสงค์อย่างหนึ่งคือมนุษยธรรม หมายถึงให้ผู้ที่อยู่ในถิ่นทุรกันดารสามารถมีความรู้และพียงตัว มีความเจริญได้อีกอย่างหนึ่ง เรื่องช่วยในทางที่ทุกคนเห็นว่าควรจะช่วย เพราะเป็นปัญหาใหญ่ คือ ปัญหาเรื่องยาเสพติด ถ้าช่วยชาวเขาปลูกพืชที่เป็นประโยชน์บ้างเขาจะเลิกปลูกยาเสพติดคือฝิ่น ทำให้นโยบายการระงับ การปราบปรามการปลูกฝิ่นและค้าฝิ่นได้ผลดี อันนี้เป็นผลอย่างหนึ่ง อีกอย่างหนึ่งคือ ชาวเขาตามที่อยู่ผู้ทำการเพาะปลูกโดยวิธีที่จะทำให้บ้านเมืองของเราสูญหายนะได้ ที่ถางป่าและปลูกโดยวิธีไม่ถูกต้อง ถ้าพวกเราทุกคนไปช่วยเขาก็เท่ากับช่วยบ้านเมืองให้มีความดี อยู่ดี กินดี และปลอดภัยได้อีกทั่วประเทศ ถ้าสามารถทำโครงการนี้สำเร็จให้ชาวเขาอยู่เป็นหลักแหล่งและสนับสนุนนโยบาย จะรักษาป่าไม้ รักษาดินให้เป็นประโยชน์ต่อไป และยั่งยืนมาก”

นอกจากนี้พระบาทสมเด็จพระปรมินทรมหาภูมิพลอดุลยเดช บรมนาถบพิตร ทรงพระราชทานพระราชดำรัสให้เป็นแนวทางในการพัฒนาพื้นที่สูงในพิธีปิดการสัมมนาการเกษตรภาคเหนือ เมื่อวันที่ 26 กุมภาพันธ์ พ.ศ. 2524 ณ สำนักงานเกษตรภาคเหนือ จังหวัดเชียงใหม่ ดังนี้

“...หากเราทำ ป่า 3 อย่าง ให้ชาวบ้านเห็นประโยชน์และได้ใช้ประโยชน์ เขาก็จะรักษาประโยชน์ เขาจะไม่ทำลาย และใครมาทำลาย เขาก็ป้องกัน หมายความว่าชาวบ้านนั้น ถ้าเราให้โอกาสให้เขามีอยู่มีกินพอสมควร ก็จะเป็นเจ้าหน้าที่ป่าไม้ให้เราเป็นจำนวนมาก อย่างในร่องหุบเขาเล็กๆ ที่มีเพียง 50 ไร่ ก็จะเป็นหมู่บ้านให้ชาวเขามาอยู่ คำว่าชาวบ้านนี้จะเรียกว่าชาวบ้านก็ได้ ชาวเขาก็ได้ ก็เป็นชาวบ้านทั้งนั้น เคยไปถามชาวเขาพูดถึงเรื่องว่าจะทำโครงการอะไร ๆ เราก็ต้องช่วยกันรักษานะ เขาบอกว่า หมู่เฮาก็เป็นคนไทยเหมือนกัน ก็หมายความว่าชาวบ้านเหมือนกัน ช่วยกันทำ เขาก็อยากอยู่ได้กฎหมาย ทำงานที่สุจริต ถ้าเราทำอะไรที่ดีมีเหตุผล เขาก็จะรักษาป่า 3 อย่างให้เรา ถ้าจะถือว่าป่า 3 อย่างนี้ ไม่ใช่รักษาต้นน้ำลำธารแล้ว ก็เป็นความคิดที่ผิด เพราะว่าต้นน้ำจะเป็นต้นอะไรก็ตามมีประโยชน์ทั้งนั้น ใช้ประโยชน์จากต้นไม้นั้น และมีประโยชน์ที่ 4 คือ อนุรักษ์ดิน และอนุรักษ์ต้นน้ำลำธาร...”

พระราชโอรสพระบาทสมเด็จพระปรเมนทรรามาธิบดีศรีสินทรมหาวชิราลงกรณ พระวชิรเกล้าเจ้าอยู่หัว

พระบาทสมเด็จพระปรเมนทรรามาธิบดีศรีสินทรมหาวชิราลงกรณ พระวชิรเกล้าเจ้าอยู่หัว มีพระราชประสงค์จะสนับสนุนการดำเนินงานมูลนิธิโครงการหลวง ซึ่งเป็นโครงการอันเนื่องมาจากพระราชประสงค์ของพระบาทสมเด็จพระบรมชนกาธิเบศร มหาภูมิพลอดุลยเดชมหาราช บรมนาถบพิตร ในการดำเนินการเพื่อสาธารณประโยชน์ อันเป็นประโยชน์ต่อประชาชนและประเทศชาติส่วนรวม จึงทรงมีพระราชปณิธานแน่วแน่ที่จะสืบสาน รักษา และต่อยอดงานโครงการหลวงสืบไป เพื่อสร้างสุขแก่ปวงประชา และเพื่อให้บรรลุผลสำเร็จสูงสุดในการพัฒนาพื้นที่สูงอย่างยั่งยืนที่ครอบคลุมในทุกมิติ ทั้งด้านเศรษฐกิจ สังคม และสิ่งแวดล้อม และเป็นแบบอย่างที่ดีให้ทั้งภายในประเทศและต่างประเทศในการนำไปประยุกต์ปฏิบัติ โดยโปรดเกล้าฯ ประกาศแต่งตั้งคณะกรรมการมูลนิธิโครงการหลวงชุดใหม่ เมื่อวันที่ 17 พฤศจิกายน 2560 เพื่อสืบสาน รักษา และต่อยอดโครงการหลวง เพื่อให้เกิดความต่อเนื่อง ตามพระราชประสงค์ของพระบาทสมเด็จพระบรมชนกาธิเบศร มหาภูมิพลอดุลยเดชมหาราช บรมนาถบพิตร และพระบาทสมเด็จพระเจ้าอยู่หัวทรงพระราชทานพระราโชบายเป้าหมายการดำเนินงานที่สำคัญอีกประการ คือ “ประเทศชาติมั่นคง ประชาชนมีความสุข แก้ไขในสิ่งผิด สืบสานในพระราชปณิธานภายใต้หลักปรัชญาของเศรษฐกิจพอเพียง”

ดังนั้นการพัฒนาพื้นที่สูงตามแนวทางพระราชดำริข้างต้นนั้น จึงเน้นการพัฒนาและส่งเสริมการปลูกพืช และเลี้ยงสัตว์ชนิดต่าง ๆ ที่เหมาะสมกับภูมินิเวศน์ การพัฒนาคุณภาพชีวิต และความเป็นอยู่ของชาวเขา พื้นฟูและอนุรักษ์ป่าต้นน้ำลำธาร ได้แก่ การปลูกป่าชาวบ้าน รวมทั้งการควบคุมการใช้ประโยชน์ที่ดิน การฟื้นฟูความหลากหลายทางชีวภาพ และการปลูกป่าในพื้นที่ต้นน้ำลำธาร

2. วิเคราะห์นโยบายที่สอดคล้องกับการพัฒนาพื้นที่สูง

จากการทบทวนนโยบาย ยุทธศาสตร์การพัฒนาศาสนา สถานการณ์ที่ส่งผลกระทบต่อการพัฒนาพื้นที่สูงจากเอกสารที่เกี่ยวข้องใน 3 มิติ ได้แก่ มิติเศรษฐกิจ มิติสังคม และมิติทรัพยากรธรรมชาติและสิ่งแวดล้อม เพื่อใช้เป็นแนวทางและกำหนดประเด็นท้าทายในการดำเนินงานภายใต้แผนปฏิบัติการด้านการพัฒนาพื้นที่โครงการหลวง ระยะ 5 ปี (พ.ศ. 2566 - 2570) จากนโยบายโลก รัฐบาล ยุทธศาสตร์การพัฒนาศาสนาที่เกี่ยวข้อง และกรอบทิศทางของแผนพัฒนาเศรษฐกิจและสังคมแห่งชาติ ฉบับที่ 13 (พ.ศ. 2566 - 2570) ซึ่งเป็นการวิเคราะห์นโยบายที่สอดคล้องกับการพัฒนาพื้นที่สูงเพื่อนำมาเป็นแนวทางในการกำหนดกรอบยุทธศาสตร์แผนปฏิบัติการด้านการพัฒนาพื้นที่โครงการหลวง ระยะ 5 ปี (พ.ศ. 2566 - 2570) โดยสังเคราะห์นโยบายที่สอดคล้องกับการพัฒนาพื้นที่สูง โดยสรุปสาระสำคัญดังนี้

2.1 เป้าหมายการพัฒนายั่งยืน (Sustainable Development Goals) พ.ศ. 2559 - 2573

ผู้นำจากประเทศสมาชิกองค์การสหประชาชาติจำนวน 193 ประเทศ ลงมติรับรองเป้าหมายการพัฒนาที่ยั่งยืน หรือ Sustainable Development Goals ในการประชุมสมัชชาใหญ่แห่งสหประชาชาติ (United Nations General Assembly – UNGA) เมื่อปี พ.ศ. 2558 เพื่อเป็นวาระแห่งการพัฒนาของโลกในอีก 15 ปีข้างหน้า (ค.ศ. 2016 - 2030) เน้นการพัฒนาเศรษฐกิจ สังคม และสิ่งแวดล้อม ให้มีความเชื่อมโยงกัน ประกอบด้วย 17 เป้าหมาย โดยประเทศไทยมีโครงการหลวงเป็นต้นแบบการพัฒนายั่งยืน ดำเนินงานตามแนวทางพระราชทานของพระบาทสมเด็จพระเจ้าอยู่หัวรัชกาลที่ 9 ตามหลักปรัชญาของเศรษฐกิจพอเพียง จนปัจจุบันกลายเป็นการพัฒนาทางเลือกตามแนวปฏิบัติที่ดี (Best Practices) เป็นที่ยอมรับอย่างกว้างขวางจากการแก้ไขปัญหามันที่สูงในทุกมิติอย่างสมดุล รวมไปถึงการขยายผลความสำเร็จสู่พื้นที่สูงอื่น และสามารถเชื่อมโยงกับการพัฒนาอย่างยั่งยืนขององค์การสหประชาชาติ (UN-SDGs) ที่สามารถช่วยเหลือคนบนที่สูงและพื้นที่ราบให้ได้รับประโยชน์จากการแลกเปลี่ยนเรียนรู้เพื่อให้เกิดคุณภาพพร้อมทั้งเกิดประโยชน์อย่างแพร่หลายต่อประชาชนทั้งชาวไทยและต่างประเทศภายใต้ความร่วมมือของทุกภาคส่วน

2.2 ยุทธศาสตร์ชาติ ระยะ 20 ปี (พ.ศ. 2561 - 2580)

ประเทศไทยได้จัดทำยุทธศาสตร์ชาติเพื่อเป็นเป้าหมายในการพัฒนาประเทศอย่างยั่งยืนตามหลักธรรมาภิบาล เพื่อใช้เป็นกรอบในการจัดทำแผนต่าง ๆ ให้สอดคล้องและบูรณาการกันไปสู่เป้าหมายตามระยะเวลาที่กำหนด โดยหน่วยงานภาครัฐต้องดำเนินงานให้สอดคล้องกับกรอบยุทธศาสตร์ชาติ ระยะ 20 ปี (พ.ศ. 2561 - 2580) ซึ่งการจัดทำยุทธศาสตร์ชาติได้ถูกบรรจุไว้ในรัฐธรรมนูญแห่งราชอาณาจักรไทย พ.ศ. 2560 และประกาศพระราชบัญญัติการจัดทำยุทธศาสตร์ชาติ พ.ศ. 2560 ในราชกิจจานุเบกษา เมื่อวันที่ 31 กรกฎาคม 2560 และสภานิติบัญญัติแห่งชาติ (สนช.) ให้ความเห็นชอบเมื่อวันที่ 6 กรกฎาคม 2561 และสมเด็จพระเจ้าอยู่หัวได้มีพระราชโองการ โปรดเกล้าฯ ให้ใช้ยุทธศาสตร์ชาติ (พ.ศ. 2561 - 2580) โดยได้ประกาศในราชกิจจานุเบกษา เมื่อวันที่ 13 ตุลาคม 2561 วิสัยทัศน์ประเทศไทย “ประเทศไทยมีความมั่นคง มั่งคั่ง ยั่งยืน เป็นประเทศพัฒนาแล้ว ด้วยการพัฒนาตามหลักปรัชญาของเศรษฐกิจพอเพียง” โดยมีเป้าหมายการพัฒนาประเทศ คือ “ประเทศชาติมั่นคง ประชาชนมีความสุข เศรษฐกิจพัฒนาอย่างต่อเนื่อง สังคมเป็นธรรม ฐานทรัพยากรธรรมชาติยั่งยืน” เพื่อให้ประเทศมีขีดความสามารถในการแข่งขัน มีรายได้สูงอยู่ในกลุ่มประเทศพัฒนาแล้ว คนไทยมีความสุข อยู่ดี กินดี สังคมมีความมั่นคง เสมอภาคและเป็นธรรม มี 6 ยุทธศาสตร์ ซึ่งแผนกลยุทธ์มูลนิธิโครงการหลวง ระยะ 5 ปี (พ.ศ. 2566 - 2570) มีความสอดคล้องกับยุทธศาสตร์ 4 ยุทธศาสตร์ ดังนี้

1) ยุทธศาสตร์ด้านการสร้างความสามารถในการแข่งขัน มีเป้าหมายการพัฒนาที่มุ่งเน้นการยกระดับศักยภาพของประเทศในหลากหลายมิติ โดยมีแนวทางการทำการเกษตรสร้างมูลค่า ให้ความสำคัญกับการเพิ่มผลิตภาพการผลิต ทั้งเชิงปริมาณและมูลค่า และความหลากหลายของสินค้าเกษตร ประกอบด้วย เกษตรอัตลักษณ์พื้นถิ่น เกษตรปลอดภัย เกษตรชีวภาพ เกษตรแปรรูป เกษตรอัจฉริยะ และพัฒนาเศรษฐกิจบนพื้นฐานผู้ประกอบการยุคใหม่ สร้างและพัฒนาผู้ประกอบการยุคใหม่ ที่มีทักษะและจิตวิญญาณของการเป็นผู้ประกอบการที่มีความสามารถในการแข่งขันและมีอัตลักษณ์ชัดเจน โดยสร้างผู้ประกอบการอัจฉริยะ สร้างโอกาสเข้าถึงตลาด สร้างโอกาสเข้าถึงข้อมูล และปรับบทบาทและโอกาสการเข้าถึงบริการภาครัฐ

2) ยุทธศาสตร์ด้านการพัฒนาและเสริมสร้างศักยภาพทรัพยากรมนุษย์ มีเป้าหมายการพัฒนาที่สำคัญเพื่อพัฒนาคนในทุกมิติและในทุกช่วงวัยให้เป็นคนดี เก่ง และมีคุณภาพ โดยการปฏิรูปกระบวนการเรียนรู้ที่ตอบสนองต่อการเปลี่ยนแปลงในศตวรรษที่ 21 มุ่งเน้นผู้เรียนให้มีทักษะการเรียนรู้และมีใจใฝ่เรียนรู้ตลอดเวลา ได้แก่ การพัฒนาระบบการเรียนรู้ตลอดชีวิต และการวางพื้นฐานระบบรองรับการเรียนรู้โดยใช้ดิจิทัลแพลตฟอร์ม และเสริมสร้างให้คนไทยมีสุขภาวะที่ดี ครอบคลุมทั้งด้านกาย ใจ สติปัญญา และสังคม โดยสร้างความรอบรู้ด้านสุขภาวะ การป้องกันและควบคุมปัจจัยเสี่ยงที่คุกคามสุขภาวะ การสร้างสภาพแวดล้อมที่เอื้อต่อการมีสุขภาวะที่ดี การพัฒนาระบบบริการสุขภาพที่ทันสมัย สนับสนุนการสร้างสุขภาวะที่ดี และการส่งเสริมให้ชุมชนเป็นฐานในการสร้างสุขภาวะที่ดีในทุกพื้นที่

3) ยุทธศาสตร์ด้านการสร้างโอกาส และความเสมอภาคทางสังคม มีเป้าหมายการพัฒนาที่สำคัญที่ให้ความสำคัญกับการดึงเอาพลังของภาคส่วนต่าง ๆ ทั้งภาคเอกชน ประชาสังคม ชุมชนท้องถิ่น มาร่วมขับเคลื่อน โดยลดความเหลื่อมล้ำ สร้างความเป็นธรรมในทุกมิติ โดยลงทุนทางสังคมแบบมุ่งเป้าเพื่อช่วยเหลือกลุ่มคนยากจน และกลุ่มผู้ด้อยโอกาสโดยตรง และสร้างความเป็นธรรมในการเข้าถึงบริการสาธารณสุข และการศึกษา โดยเฉพาะสำหรับผู้มีรายได้น้อยและกลุ่มผู้ด้อยโอกาส เสริมสร้างพลังทางสังคม โดยสร้างสังคมเข้มแข็งที่แบ่งปัน ไม่ทอดทิ้งกัน และมีคุณธรรม โดยสนับสนุนการรวมตัวและดึงพลังของภาคส่วนต่าง ๆ การรองรับสังคมสูงวัยอย่างมีคุณภาพ สนับสนุนความร่วมมือระหว่างภาครัฐ ภาคเอกชน ภาควิชาการ ภาคประชาสังคมและภาคประชาชน ส่งเสริมความเสมอภาคทางเพศและบทบาทของสตรีในการสร้างสรรค์สังคม สนับสนุนการพัฒนาบนฐานทุนทางสังคมและวัฒนธรรม และสนับสนุนการพัฒนาเทคโนโลยีสารสนเทศ และสื่อสร้างสรรค์ เพื่อรองรับสังคมยุคดิจิทัล และเพิ่มขีดความสามารถของชุมชนท้องถิ่นในการพัฒนา การพึ่งตนเองและการจัดการตนเอง โดยส่งเสริมการปรับตัวกิจกรรมในระดับครัวเรือนให้มีขีดความสามารถในการจัดการวางแผนชีวิต สุขภาพ ครอบครัว การเงินและอาชีพ เสริมสร้างศักยภาพของชุมชน

ในการพึ่งตนเองและการพึ่งพากันเอง สร้างการมีส่วนร่วมของภาคส่วนต่าง ๆ เพื่อสร้างประชาธิปไตยชุมชน และสร้างภูมิคุ้มกันทางปัญญาให้กับชุมชน

4) ยุทธศาสตร์ด้านการสร้างการเติบโตบนคุณภาพชีวิตที่เป็นมิตรต่อสิ่งแวดล้อม มีเป้าหมายการพัฒนาที่สำคัญเพื่อนำไปสู่การบรรลุเป้าหมายการพัฒนาที่ยั่งยืนในทุกมิติ ทั้งด้านสังคม เศรษฐกิจ สิ่งแวดล้อม ธรรมชาติ และความเป็นหุ้นส่วนความร่วมมือระหว่างกันทั้งภายในและภายนอกประเทศอย่างบูรณาการ ใช้พื้นที่เป็นตัวตั้งในการกำหนดกลยุทธ์และแผนงาน และการให้ทุกฝ่ายที่เกี่ยวข้องได้เข้ามามีส่วนร่วมในแบบทางตรงให้มากที่สุดเท่าที่จะเป็นไปได้ โดยเป็นการดำเนินการบนพื้นฐานการเติบโตร่วมกัน โดยการสร้างการเติบโตอย่างยั่งยืนบนสังคมเศรษฐกิจสีเขียว เพิ่มมูลค่าของเศรษฐกิจฐานชีวภาพให้สอดคล้องกับยุทธศาสตร์ด้านการสร้างความสามารถในการแข่งขัน อนุรักษ์และฟื้นฟูความหลากหลายทางชีวภาพในและนอกถิ่นกำเนิด อนุรักษ์และฟื้นฟูแม่น้ำลำคลอง และแหล่งน้ำธรรมชาติทั่วประเทศ รักษาและเพิ่มพื้นที่สีเขียวที่เป็นมิตรกับสิ่งแวดล้อม ส่งเสริมการบริโภคและการผลิตที่ยั่งยืน สร้างการเติบโตอย่างยั่งยืนบนสังคมที่เป็นมิตรต่อสภาพภูมิอากาศ โดยลดการปล่อยก๊าซเรือนกระจก มีการปรับตัวเพื่อลดความสูญเสียและเสียหายจากภัยธรรมชาติและผลกระทบที่เกี่ยวข้องกับการเปลี่ยนแปลงสภาพภูมิอากาศ ร่วมลดปัญหาโลกร้อนและปรับตัวให้พร้อมรับการเปลี่ยนแปลงสภาพภูมิอากาศ โดยลดการปล่อยก๊าซเรือนกระจก เพิ่มขีดความสามารถในการปรับตัวต่อการเปลี่ยนแปลงสภาพภูมิอากาศ โดยพัฒนาองค์ความรู้ บุคลากร องค์กร และเครื่องมือในการบริหารจัดการ สนับสนุนการวิจัยและพัฒนาเทคโนโลยีและนวัตกรรมเพื่อรับมือกับการเปลี่ยนแปลงสภาพภูมิอากาศ

2.3 (ร่าง) กรอบแผนพัฒนาเศรษฐกิจและสังคมแห่งชาติ ฉบับที่ 13 (พ.ศ. 2566 - 2570)

สภาพพัฒนาเศรษฐกิจและสังคมแห่งชาติได้ (ร่าง) กรอบแผนพัฒนาเศรษฐกิจและสังคมแห่งชาติ ฉบับที่ 13 (พ.ศ. 2566 - 2570) โดยมีเป้าหมาย “เพื่อพลิกโฉมประเทศไทย สู่เศรษฐกิจสร้างคุณค่า สังคมเดินหน้าอย่างยั่งยืน” สิ่งที่ต้องทำคือ การเปลี่ยนผ่านประเทศ ใน 4 ด้านหลัก โดยกำหนด “หมุดหมาย” เพื่อให้การขับเคลื่อนเป้าหมายการพลิกโฉมประเทศสู่การเป็น เศรษฐกิจสร้างคุณค่า สังคมเดินหน้าอย่างยั่งยืน ไปสู่การปฏิบัติมีทิศทางที่ชัดเจน และเกิดผลอย่างเป็นรูปธรรม ซึ่งมีประเด็นความสอดคล้องกับการดำเนินงานมูลนิธิโครงการหลวง ดังนี้

1) การเปลี่ยนผ่านจากเศรษฐกิจฐานทรัพยากร ไปสู่เศรษฐกิจฐานนวัตกรรมและองค์ความรู้ หรือการมุ่งสู่เศรษฐกิจมูลค่าสูงที่เป็นมิตรต่อสิ่งแวดล้อม ซึ่งมีเป้าหมายให้เศรษฐกิจไทยมีความสามารถในการแข่งขันสูงบนพื้นฐานของการสร้างมูลค่าเพิ่ม จากการพัฒนา ต่อยอด และใช้ประโยชน์จากองค์ความรู้ ความคิดสร้างสรรค์ เทคโนโลยี และนวัตกรรม พร้อมกับการลดผลกระทบต่อสิ่งแวดล้อม และใช้ทรัพยากรธรรมชาติอย่างมีประสิทธิภาพ มีความสอดคล้องกับการดำเนินงานมูลนิธิโครงการหลวง 2 หมุดหมาย ได้แก่ ไทยเป็นประเทศชั้นนำด้านสินค้าเกษตรและอาหารแปรรูปมูลค่าสูง และไทยเป็นประเทศการค้าการลงทุนและจุดยุทธศาสตร์ทางโลจิสติกส์ที่สำคัญของภูมิภาค

2) การเปลี่ยนผ่านจากสังคมที่มีเพียงบางกลุ่มที่เข้าถึงโอกาสไปสู่สังคมที่มีโอกาสสำหรับทุกคนและทุกพื้นที่ หรือการสร้างสังคมแห่งโอกาสและความเสมอภาค โดยทุกกลุ่มคนมีโอกาสในการเลื่อนสถานะทางเศรษฐกิจและสังคมอย่างเต็มศักยภาพ ได้รับความคุ้มครองทางสังคมที่เพียงพอ มีส่วนร่วมและได้รับประโยชน์จากการเจริญเติบโตทางเศรษฐกิจอย่างเสมอภาค และประเทศมีความเหลื่อมล้ำลดลง ทั้งในเชิงธุรกิจ พื้นที่ รายได้ และความมั่งคั่ง มีความสอดคล้องกับการดำเนินงานมูลนิธิโครงการหลวง 3 หมุดหมาย ได้แก่ มุ่งลดความเหลื่อมล้ำระหว่างธุรกิจขนาดใหญ่และ SMEs มุ่งลดความเหลื่อมล้ำระหว่างพื้นที่ มุ่งเพิ่มพลวัตการเลื่อนชั้นทางสังคมและลดความเหลื่อมล้ำเชิงรายได้และความมั่งคั่ง

3) การเปลี่ยนผ่านจากการผลิตและการบริโภคที่ทำลายสิ่งแวดล้อม ไปสู่วิถีชีวิตที่เป็นมิตรต่อสิ่งแวดล้อมและมีความปลอดภัยหรือการเสริมสร้างวิถีชีวิตที่ยั่งยืน โดยทุกภาคส่วนในสังคมมีรูปแบบการดำเนินชีวิตและกิจกรรมทางเศรษฐกิจที่เอื้อให้เกิดความยั่งยืนต่อสิ่งแวดล้อม พร้อมทั้งสามารถรับมือและมีภูมิคุ้มกันจากสภาพแวดล้อม

ที่เปลี่ยนแปลงไป ความสอดคล้องกับการดำเนินงานมูลนิธิโครงการหลวง 2 หมายความว่า ไทยมีเศรษฐกิจหมุนเวียน และสังคมคาร์บอนต่ำ ไทยสามารถปรับตัวและลดความเสี่ยงจากภัยธรรมชาติ

4) การเปลี่ยนผ่านจากกำลังคนทักษะต่ำและภาครัฐที่ล้าสมัย ไปสู่กำลังคนและภาครัฐที่มีสมรรถนะสูง เพื่อเอื้อต่อการเปลี่ยนผ่านประเทศไปสู่การเป็นเศรษฐกิจสร้างคุณค่า สังคมเดินหน้าอย่างยั่งยืน ความสอดคล้องกับการดำเนินงานมูลนิธิโครงการหลวง 1 หมายความว่า ไทยมีกำลังคนสมรรถนะสูง มุ่งเรียนรู้อย่างต่อเนื่อง ตอบโจทย์การพัฒนาแห่งอนาคต

2.4 (ร่าง) แผนพัฒนาเศรษฐกิจและสังคมแห่งชาติ ฉบับที่ 13 (พ.ศ. 2566 - 2570)

เป้าหมาย “เพื่อพลิกโฉมประเทศไทย สู่เศรษฐกิจสร้างคุณค่า สังคมเดินหน้าอย่างยั่งยืน” สอดคล้องกับ “หมุดหมาย” การเปลี่ยนผ่านจากเศรษฐกิจฐานทรัพยากรไปสู่เศรษฐกิจฐานนวัตกรรมและองค์ความรู้หรือการมุ่งสู่เศรษฐกิจมูลค่าสูงที่เป็นมิตรต่อสิ่งแวดล้อม การเปลี่ยนผ่านจากการผลิตและการบริโภคที่ทำลายสิ่งแวดล้อมไปสู่วิถีชีวิตที่เป็นมิตรต่อสิ่งแวดล้อมและมีความปลอดภัยหรือการเสริมสร้างวิถีชีวิตที่ยั่งยืน

2.5 ยุทธศาสตร์การขับเคลื่อนประเทศไทยด้วยโมเดลเศรษฐกิจ BCG พ.ศ. 2564 - 2569

สอดคล้องกับยุทธศาสตร์ที่ 1 สร้างความยั่งยืนของฐานทรัพยากรและความหลากหลายทางชีวภาพ โดยอนุรักษ์ ปันพูน และใช้ประโยชน์จากความหลากหลายทางชีวภาพและวัฒนธรรม สร้างความสามารถ และพัฒนาระบบการบริหารจัดการทรัพยากร ยุทธศาสตร์ที่ 2 พัฒนาชุมชนและเศรษฐกิจฐานรากให้เข้มแข็ง โดยเพิ่มความมั่นคงด้านอาหาร สุขภาพ และพลังงาน พัฒนาเชิงพื้นที่ เพิ่มโอกาสการเข้าถึงและถ่ายทอดองค์ความรู้แก่ชุมชน

3. วิเคราะห์สถานการณ์ที่ส่งผลกระทบต่อการพัฒนาพื้นที่สูง

3.1 ความลำบากและยากจนของชาวเขา ได้ใช้เส้นความยากจนเป็นเกณฑ์ในการประเมินโดยคำนวณจากต้นทุนหรือค่าใช้จ่ายในการดำรงชีวิตในระดับครัวเรือนเกษตรกรที่ทำให้สามารถดำรงชีพอยู่ได้ซึ่งพบว่ามีเส้นความยากจน 11,156.07 บาท/ครัวเรือน/เดือน ซึ่งมีสัดส่วนคนจนต่ำกว่าเส้นความยากจน คิดเป็นร้อยละ 23.09 เมื่อพิจารณาสถานการณ์ความเหลื่อมล้ำด้านรายได้หรือการกระจายรายได้ของครัวเรือนเกษตรกร โดยการวิเคราะห์ค่าสัมประสิทธิ์ของความไม่เสมอภาคหรือดัชนีจีนิ (Gini-coefficient) แสดงถึงความไม่เท่าเทียมของรายได้ยังมีมากขึ้น โดยสรุปครัวเรือนเกษตรกรมีค่าสัมประสิทธิ์ Gini เท่ากับ 0.431 ถึงความเหลื่อมล้ำด้านรายได้ในระดับ “ปานกลาง”

3.2 การเปลี่ยนแปลงทางสังคม และวัฒนธรรม จากผลการศึกษาการเปลี่ยนแปลงทางสังคมที่มีต่อวิถีชีวิตชนเผ่ามีผลจากปัจจัย 2 ด้าน คือ ด้านปัจจัยภายใน ประกอบด้วย การเพิ่มขึ้นของจำนวนประชากร ลักษณะครอบครัว และที่อยู่อาศัย ความต้องการทางด้านวัตถุ การยอมรับประเพณีและวัฒนธรรมใหม่ๆ เข้ามาในชุมชน วิถีชีวิตที่เปลี่ยนไป ความเชื่อ ประเพณีและวัฒนธรรม ส่วนด้านปัจจัยภายนอก ได้แก่ การพัฒนาของภาครัฐ การจัดการศึกษา เศรษฐกิจ และความเจริญด้านเทคโนโลยี ซึ่งเป็นปัจจัยสำคัญที่ทำให้วิถีชีวิตชนเผ่าค่อยๆ เปลี่ยนแปลงไป (พระมงคล สุมนฺจโกล, 2560) จากปัจจัยที่ทำให้เกิดการเปลี่ยนแปลงทางสังคมและวัฒนธรรมดังกล่าวส่งผลทางบวกให้ชุมชนบนพื้นที่สูงเข้าถึงข้อมูลข่าวสาร องค์ความรู้ต่างๆ ได้รวดเร็ว และนำมาปรับใช้ในการผลิตพืชและเลี้ยงสัตว์ที่เหมาะสมต่อสภาพพื้นที่ ส่วนผลกระทบในทางลบทำให้ประชากรมีการแต่งกายชุดชนเผ่าน้อยลง รวมไปถึงค่านิยมที่ทำให้มีผลต่อความต้องการรายได้ที่เพิ่มสูงขึ้น

3.3 การพัฒนาเทคโนโลยีอย่างรวดเร็ว ทำให้เกิดช่องทางการสื่อสารที่ง่ายขึ้น เช่น การโทรศัพท์แบบเห็นหน้า (Video Call) มีการสื่อสารเป็นแบบสองทาง (Interactive) ให้สามารถถ่ายทอดองค์ความรู้ให้แก่เกษตรกรได้อย่างรวดเร็ว และสามารถจัดเก็บข้อมูลเพื่อนำมาใช้ประกอบการตัดสินใจให้เกิดการทำงานอย่างมีประสิทธิภาพ และนำเทคโนโลยีภูมิสารสนเทศ (Geo-information Technology) มาประยุกต์ใช้วางแผนการจัดการเชิงพื้นที่ หรือสร้างแบบจำลองเพื่อคาดการณ์สถานการณ์ต่าง ๆ เทคโนโลยีเสมือนจริง (Augmented Reality) สามารถนำไปใช้ในเรื่องของ การจำลองเหตุการณ์ภัยพิบัติเพื่อวิเคราะห์ผลกระทบที่อาจจะเกิดขึ้น หรือโอกาสเกิดภัยพิบัติต่าง ๆ

3.4 ปัญหาด้านทรัพยากรธรรมชาติและสิ่งแวดล้อม จากสถานการณ์ด้านทรัพยากรป่าไม้ที่เสื่อมโทรมส่งผลกระทบต่ออุทกภัย ภัยแล้งในหลายจังหวัด และเมื่อวันที่ 7 กรกฎาคม 2558 คณะรัฐมนตรีได้รับทราบรายงานกระทรวงทรัพยากรธรรมชาติและสิ่งแวดล้อม ถึงการบุกรุกทำลายป่าต้นน้ำประมาณ 8.6 ล้านไร่ ผู้บุกรุกประมาณ 800,000 คน ประกอบด้วย ผู้อยู่อาศัยบนพื้นที่สูง ร้อยละ 80 ผู้อยู่อาศัยบนพื้นที่ราบ ร้อยละ 10 และนายทุน ร้อยละ 10 โดยบุกรุกปลูกข้าวโพด ร้อยละ 60 ยางพารา ร้อยละ 30 และอ้อย มันสำปะหลัง กะหล่ำปลี ร้อยละ 10 ใน 13 จังหวัดภาคเหนือ (เชียงใหม่ ลำพูน แม่ฮ่องสอน เชียงราย พะเยา ลำปาง อุตรดิตถ์ แพร่ น่าน ตาก เพชรบูรณ์ พิษณุโลก และจังหวัดเลย) ซึ่งเป็นต้นกำเนิดแม่น้ำหลัก 4 สาย ประกอบด้วย ปิง วัง ยม น่าน ส่งผลให้เกิดปัญหาลำน้ำแห้งขอดในช่วงฤดูแล้ง ปัญหาน้ำหลากในช่วงฤดูฝน และปัญหาสารเคมีปนเปื้อนในแหล่งน้ำ สร้างความเสียหายคิดเป็นมูลค่าทางเศรษฐกิจกว่า 469,000 ล้านบาท โดยในระยะแรกเร่งดำเนินงานในพื้นที่จังหวัดน่านและจังหวัดเชียงใหม่ ภายใต้การสนับสนุนจากคณะกรรมการนโยบายที่ดินแห่งชาติ (คทช.) โดยมีนายกรัฐมนตรีเป็นประธาน เพื่อรักษาความมั่นคงของฐานทรัพยากรฯ และการสร้างสมดุลระหว่างการอนุรักษ์กับการใช้ประโยชน์อย่างยั่งยืน โดยแก้ไขปัญหการบุกรุกที่ดินของรัฐจัดทำแนวเขตที่ดินของรัฐให้ชัดเจน เร่งรัดกระบวนการพิสูจน์สิทธิการถือครองที่ดินในเขตรัฐโดยนำระบบสารสนเทศมาใช้ในการบริหารจัดการ ทั้งนี้คณะรัฐมนตรีได้มีมติอนุมัติร่างพระราชบัญญัติป่าชุมชน พ.ศ. ตามที่กระทรวงทรัพยากรธรรมชาติและสิ่งแวดล้อม (ทส.) เสนอเมื่อวันที่ 22 พฤษภาคม 2561 เพื่อเป็นการแก้ไขปัญหาการลดลงของพื้นที่ป่าไม้เน้นการทำให้นคนอยู่ร่วมกับป่าและบริหารจัดการพื้นที่ป่าเป็นทางออกที่ดีที่จะช่วยอนุรักษ์ทรัพยากรป่าไม้และเพิ่มพื้นที่สีเขียวให้ประเทศได้อย่างยั่งยืน ส่งเสริมให้ชุมชนได้มีส่วนร่วมกับรัฐในการอนุรักษ์ ป่าชุมชน ฟื้นฟู รักษา และใช้ประโยชน์จากทรัพยากรป่าไม้และสิ่งแวดล้อม รวมทั้งความหลากหลายทางชีวภาพอย่างสมดุลและยั่งยืน

3.5 ความแปรปรวนของสภาพภูมิอากาศและภัยธรรมชาติ สถาบันสารสนเทศทรัพยากรน้ำและการเกษตร (สสนท.) ได้ศึกษาข้อมูลปริมาณฝนและอุณหภูมิรายเดือนในช่วงเวลา 50 ปีที่ผ่านมา พบว่าปีที่เกิดลานีญา ปริมาณฝนของไทยจะสูงกว่าปกติโดยเฉพาะในช่วงฤดูร้อนและต้นฤดูฝน แต่ในช่วงกลางและปลายฤดูฝน ลานีญามีผลกระทบต่อสภาพฝนไม่ชัดเจน ทุกภาคของประเทศมีโอกาสอุณหภูมิต่ำกว่าปกติทุกฤดู ทั้งนี้กรมชลประทานได้วิเคราะห์สถานการณ์น้ำจากข้อมูลตั้งแต่ปี 2554 เป็นต้นมา ปรากฏการณ์ที่เกิดขึ้นมาจากการเปลี่ยนแปลงสภาพอากาศที่ชัดเจน ไม่ใช่แค่ในประเทศไทยแต่เกิดขึ้นทั่วโลก ความเปลี่ยนแปลงที่เห็นผลชัดคือ ปริมาณฝนที่ไม่สม่ำเสมอ ไม่สามารถคาดการณ์ได้ ส่งผลต่อการผลิตในภาคเกษตรและความมั่นคงด้านน้ำและอาหาร ก่อให้เกิดการขาดแคลนน้ำ อุทกภัย และภัยธรรมชาติที่รุนแรง สร้างความเสียหายต่อระบบการเพาะปลูก ทำให้ปริมาณผลผลิตทางการเกษตรลดลง อาจก่อให้เกิดความไม่มั่นคงด้านอาหาร ทั้งนี้ประเทศไทยจึงต้องลดก๊าซเรือนกระจกและส่งเสริมกิจกรรมคาร์บอนต่ำ โดยเฉพาะการแก้ไขปัญหาหมอกควัน

4. ประเด็นสำคัญในการพัฒนาระยะต่อไป

4.1 ด้านการวิจัย

วิจัย พัฒนานวัตกรรมที่สร้างรายได้ พัฒนาชุมชน รักษาสิ่งแวดล้อมบนพื้นที่สูง โดยวิจัยและพัฒนาพันธุ์พืช/สัตว์ และเทคโนโลยีชีวภาพ วิจัยเทคโนโลยีการผลิตเพื่อเพิ่มประสิทธิภาพการผลิตบนพื้นที่สูง พัฒนาประสิทธิภาพการผลิตโดยใช้เทคโนโลยี นวัตกรรมเกษตรแม่นยำ เกษตรอัจฉริยะ นวัตกรรมและองค์ความรู้มุ่งสู่เศรษฐกิจชีวภาพ (Bio economy) ที่มีมูลค่าสูง มีความปลอดภัย เป็นมิตรต่อสิ่งแวดล้อม รวมไปถึงการบริหารความเสี่ยงจากความแปรปรวนของสภาพอากาศ พัฒนาระบบบริหารจัดการศัตรูพืช วิจัยความเข้มแข็งทางสังคม ชุมชน และภูมิปัญญาท้องถิ่นบนพื้นที่สูงอย่างยั่งยืน วิจัยสร้างความมั่นคงทางทรัพยากรธรรมชาติและสิ่งแวดล้อม และความหลากหลายทางชีวภาพบนพื้นที่สูงอย่างยั่งยืน

4.2 ด้านการพัฒนาอาชีพ

1) ส่งเสริมระบบการปลูกพืชและเลี้ยงสัตว์ที่เป็นมิตรกับสิ่งแวดล้อม ได้แก่ การส่งเสริมระบบการปลูกพืชภายใต้มาตรฐานอาหารปลอดภัย เกษตรอินทรีย์ การลดต้นทุนการผลิตและการเพิ่มผลผลิต การประหยัดน้ำ หรือการเกษตรแบบใช้น้ำน้อย การเลือกปลูกพืชหรือเลี้ยงสัตว์ที่เหมาะสมกับสภาพภูมินิเวศน์ การใช้ปัจจัยการผลิตชีวภัณฑ์ในการป้องกันกำจัดโรคและแมลง หรือการป้องกันกำจัดศัตรูพืชแบบผสมผสานและระบบการปลูกพืชหมุนเวียนเพื่อรักษาความอุดมสมบูรณ์ของดิน และลดการสะสมของโรคและแมลงศัตรูพืช พัฒนากลุ่มเกษตรกรผู้ประกอบการรุ่นใหม่ (Entrepreneurship) บนพื้นฐานการตลาดสินค้าเกษตรออนไลน์ (E-Commerce) พัฒนาตลาดเพื่อสังคม (Social Enterprise/ Entrepreneurship)

2) การลดความเหลื่อมล้ำทางรายได้ มีการกระจายรายได้และการใช้ประโยชน์จากองค์ความรู้ของการวิจัยและนวัตกรรมให้ทั่วถึง ไปยังชุมชนในโครงการพัฒนาพื้นที่สูงแบบโครงการหลวง เพื่อแก้ปัญหาพื้นที่เฉพาะแต่ละแห่งอย่างทั่วถึง โดยเฉพาะการให้บริการความรู้ด้านการปลูกพืชของรัฐเน้นเรื่องการป้องกันและรักษาโรคระบาดของสัตว์ รวมทั้งการฝึกอบรมและถ่ายทอดองค์ความรู้ต่าง ๆ

4.3 ด้านการพัฒนาสังคม

1) เสริมสร้างความเข้มแข็งของชุมชน องค์กรชุมชนและกลุ่มยุทธจักร ให้เป็นฐานรากสำคัญในการพัฒนาเศรษฐกิจและสังคม รวมทั้งให้สามารถพึ่งพาตนเองการน้อมนำพระราชดำริของพระบาทสมเด็จพระเจ้าอยู่และปรัชญาของเศรษฐกิจพอเพียง ไปสู่การปฏิบัติในระดับชุมชน และร่วมการจัดทำแผนพัฒนาชุมชนร่วมกับองค์กรปกครองส่วนท้องถิ่น ในส่วนของการรวมกลุ่มองค์กรในชุมชนเน้นยกระดับมาตรฐานของการสร้างมาตรฐานกลุ่มสหกรณ์ และการพัฒนาวิสาหกิจชุมชน ตลอดจนการส่งเสริมกิจกรรมยุทธจักรเพื่อให้เป็นเกษตรกรและเพื่อนร่วมงานที่ดีในอนาคต

2) พัฒนาชุมชนและเศรษฐกิจฐานรากให้เข้มแข็ง โดยเพิ่มความมั่นคงด้านอาหาร สุขภาพ และพลังงานพัฒนาเชิงพื้นที่ เพิ่มโอกาสการเข้าถึงและถ่ายทอดองค์ความรู้แก่ชุมชน

3) สร้างโอกาส และความเสมอภาคทางสังคม ให้มีสุขภาพและความเป็นอยู่ที่ดีการศึกษาที่มีคุณภาพและความเท่าเทียมทางเพศ

4.4 ด้านการอนุรักษ์ฟื้นฟูทรัพยากรธรรมชาติและสิ่งแวดล้อม

1) การฟื้นฟูและรักษาฐานทรัพยากรธรรมชาติ ควบคู่กับการใช้ประโยชน์ โดยการส่งเสริมการปลูกพืชท้องถิ่นและการฟื้นฟูความหลากหลายทางธรรมชาติ ตามแนวพระราชดำริเพื่อรักษาฐานความหลากหลายทางชีวภาพและความมั่นคงด้านอาหารบนพื้นที่สูง

2) สนับสนุนการจัดการสิ่งแวดล้อมในระดับครัวเรือนและในชุมชน เพื่อให้เป็นชุมชนที่น่าอยู่ มีสุขภาพอนามัยที่ดี ไม่มีของเสียที่ส่งผลกระทบต่อสิ่งแวดล้อม ตลอดจนการประหยัดพลังงานอย่างเป็นระบบ สนับสนุนเศรษฐกิจหมุนเวียนและสังคมคาร์บอนต่ำ ลดการปล่อยก๊าซเรือนกระจก โดยอาศัยเทคโนโลยีและองค์ความรู้ที่เหมาะสมกับสภาพภูมินิเวศน์

3) มาตรการฟื้นฟูการปลูกป่าและการอนุรักษ์ป่าต้นน้ำลำธาร โดยส่งเสริมการปลูกป่าชาวบ้าน และการฟื้นฟูป่าต้นน้ำลำธาร โดยกระบวนการมีส่วนร่วมของทุกภาคส่วน รวมถึงการลดหมอกควันในไร่นา และในชุมชน โดยน้อมนำแนวทางพระราชดำริของพระบาทสมเด็จพระปรมินทรมหาภูมิพลอดุลยเดช บรมนาถบพิตร เมื่อวันที่ 26 กุมภาพันธ์ พ.ศ. 2524 นำไปสู่การปฏิบัติ

4.5 ด้านการพัฒนาระบบประสานงานและบริหารจัดการแบบมีส่วนร่วม

พัฒนาประสิทธิภาพระบบสารสนเทศการบริหารจัดการทรัพยากร และระบบฐานข้อมูล เพื่อให้มีระบบงานที่สามารถวางแผนและบริหารจัดการทรัพยากรอย่างมีประสิทธิภาพ มีระบบเชื่อมโยงการปฏิบัติงานและระบบข้อมูลที่สามารถรับรู้สถานการณ์ปัญหาต่างๆ ได้ทันที และเชื่อมโยงฐานข้อมูลจากหน่วยภาคีเครือข่ายพัฒนาศักยภาพศูนย์พัฒนาโครงการหลวงและสถานีวิจัยเกษตรหลวงเป็นศูนย์เรียนรู้ที่มีมาตรฐาน จัดทำแผนปฏิบัติการฯ ที่มีส่วนร่วมในพื้นที่ศูนย์พัฒนาโครงการหลวง สร้างความเข้มแข็งของกลไกการพัฒนาในระดับพื้นที่และสามารถเชื่อมโยงอำนาจประโยชน์การดำเนินงาน พัฒนาระบบสารสนเทศเพื่อติดตามประเมินผลอย่างมีส่วนร่วม



ส่วนที่

4

**วิสัยทัศน์ พันธกิจ
เป้าหมาย ยุทธศาสตร์
และแนวทางการพัฒนา**



1. วิสัยทัศน์

“ชุมชนอยู่ดีมีสุขสู่ต้นแบบการพัฒนาทางเลือกตามหลักปรัชญาของเศรษฐกิจพอเพียง ร่วมสร้างคุณค่าการดูแลทรัพยากรธรรมชาติและสิ่งแวดล้อมอย่างยั่งยืน”

2. วัตถุประสงค์

- 1) เพื่อให้ชุมชนในศูนย์พัฒนาโครงการหลวงเป็นชุมชนที่พัฒนาบนฐานความรู้ สอดคล้องกับสภาพภูมิสังคมของพื้นที่แต่ละแห่ง เพื่อให้เกิดความสมดุลและยั่งยืน
- 2) เพื่อให้ศูนย์พัฒนาโครงการหลวงเป็นองค์กรที่มีระบบการปฏิบัติงานที่มีประสิทธิภาพ และนำไปสู่องค์กรแห่งการเรียนรู้ของการพัฒนาพื้นที่สูง
- 3) เพื่อเป็นกรอบการปฏิบัติงานของหน่วยงานต่าง ๆ ในการปฏิบัติงานสนับสนุนศูนย์พัฒนาโครงการหลวงที่ชัดเจนและมีประสิทธิภาพ

3. พันธกิจ

- 1) การวิจัย เทคโนโลยี และนวัตกรรมพัฒนาพันธุ์พืชและสัตว์ที่เหมาะสมกับพื้นที่สูง
- 2) การพัฒนา และส่งเสริมอาชีพแก่เกษตรกรที่เป็นมิตรกับสิ่งแวดล้อม
- 3) การพัฒนาสังคมให้มีความเข้มแข็ง และพึ่งพาตนเองภายใต้ปรัชญาของเศรษฐกิจพอเพียง
- 4) ฟื้นฟูความอุดมสมบูรณ์ของดิน รักษาคุณภาพน้ำ และอนุรักษ์สิ่งแวดล้อม
- 5) ประสาน และร่วมมือกับภาคราชการและเอกชน ในการพัฒนาด้านต่าง ๆ

4. เป้าหมายและตัวชี้วัดของแผนปฏิบัติการ 1

เป้าหมาย	ตัวชี้วัด	
	ปัจจุบัน	พ.ศ. 2566 - 2570
ภาพรวมเป้าหมายและตัวชี้วัด		
1. เกษตรกรได้รับการแก้ไขปัญหาจากการนำผลงานวิจัยไปใช้ประโยชน์ไม่ต่ำกว่า 10,000 ราย	งานวิจัยไปสู่การใช้ประโยชน์ 13,409 ราย	ไม่ต่ำกว่า 10,000 ราย
2. ร้อยละ 80 ของครัวเรือนเกษตรกรกลุ่มเป้าหมายมีรายได้สูงกว่าเส้นความยากจน	รายได้เฉลี่ยเพิ่มขึ้น 65,045.90 บาทต่อครัวเรือน	ร้อยละ 80
3. กระจายการพัฒนาและส่งเสริมการพัฒนาอาชีพให้กับครัวเรือนเกษตรกรเพิ่มขึ้น ร้อยละ 5 ต่อปี	จำนวนเกษตรกรสมาชิก โครงการหลวง 7,908 คน	ร้อยละ 5 ต่อปี
4. มีต้นแบบชุมชนเข้มแข็งพึ่งพาตนเองตามมาตรฐาน RPF-Model จำนวน 39 ชุมชน	ทุกศูนย์/สถานี	39 ชุมชน
5. ชุมชนได้รับการเพิ่มพื้นที่สีเขียวจากการจัดการที่ดินถูกต้องตามกฎหมายและหลักวิชาการ อย่างน้อย 20 ศูนย์	พื้นที่ป่าเพิ่มขึ้น 32 แห่ง คิดเป็นร้อยละ 82.05 (ผลประเมิน ปี 2562)	อย่างน้อย 20 ศูนย์
ยุทธศาสตร์ที่ 1 การวิจัยสนับสนุนการพัฒนาชุมชนบนพื้นที่สูง		
1. งานวิจัยพีชใหม่สร้างโอกาสในการพัฒนาอาชีพทางเลือกให้กับชุมชนบนพื้นที่สูง 10 ชนิด	ขึ้นทะเบียนพันธุ์พีชใหม่ 6 ชนิด 24 พันธุ์	10 ชนิด
2. ร้อยละ 80 ของการนำงานวิจัยไปใช้ประโยชน์	93 เรื่อง (เศรษฐกิจ 87 เรื่อง, สิ่งแวดล้อม 4 เรื่อง, สังคม 1 เรื่อง, องค์กร 1 เรื่อง)	ร้อยละ 80 งานวิจัยที่นำไปใช้ประโยชน์
ยุทธศาสตร์ที่ 2 การพัฒนาส่งเสริมอาชีพและการตลาด		
1. ครัวเรือนเกษตรกรในพื้นที่โครงการหลวงได้รับการส่งเสริมอาชีพเพิ่มขึ้น ร้อยละ 5 ต่อปี	จำนวนเกษตรกรสมาชิก โครงการหลวง 7,908 คน	ร้อยละ 5 ต่อปี
2. รายได้ครัวเรือนจากภาคเกษตรและนอกภาคการเกษตรสูงกว่าเส้นความยากจน ร้อยละ 80	เส้นความยากจน 120,000 บาท/ครัวเรือน/ปี (เก็บข้อมูลทุกปี) รายได้เฉลี่ยเพิ่มขึ้น 65,045.90 บาทต่อครัวเรือน	ร้อยละ 80
3. เกษตรกรที่ได้รับการส่งเสริมได้รับรองมาตรฐานอาหารปลอดภัย ไม่น้อยกว่า 15,000 ครัวเรือน	15,209 ครัวเรือนได้รับรองมาตรฐานคุณภาพอาหารปลอดภัย GAP = 39 แห่ง เกษตรอินทรีย์ = 17 แห่ง IFOAM = 17 แห่ง	ไม่น้อยกว่า 15,000 ครัวเรือน
ยุทธศาสตร์ที่ 3 สร้างความเข้มแข็งของชุมชน		
1. ชุมชนพึ่งพาตนเองได้ผ่านเกณฑ์รับรองมาตรฐานการปฏิบัติงาน เพิ่มขึ้นร้อยละ 50	ส่งเสริมและพัฒนาเยาวชนเกษตรกร โครงการหลวง เพื่อเป็นเกษตรกรที่ดีในอนาคต 577 คน	เพิ่มขึ้นร้อยละ 50

เป้าหมายและตัวชี้วัดของแผนปฏิบัติการ 2

เป้าหมาย	ตัวชี้วัด	
	ปัจจุบัน	พ.ศ. 2566 - 2570
2. สร้างเครือข่ายชุมชนป้องกันการแพร่ระบาดของของยาเสพติด 39 แห่ง	มีเครือข่ายชุมชนป้องกันการแพร่ระบาดของยาเสพติดรวม 9 เครือข่าย 51 หมู่บ้าน มีสมาชิกที่เข้าร่วมกิจกรรม 46,495 คน โดยมีชุมชนได้รับการรับรองเป็นหมู่บ้านปลอดยาเสพติด 7 หมู่บ้าน ในพื้นที่ 7 ศูนย์ฯ	39 แห่ง
3. ร้อยละ 80 ของประชากรกลุ่มเป้าหมายสามารถเข้าถึงสวัสดิการขั้นพื้นฐาน	ประชากรในขอบเขตพื้นที่โครงการหลวง 191,827 คน	ร้อยละ 80 (ไม่ต่ำกว่า 150,000 ราย)
ยุทธศาสตร์ที่ 4 การอนุรักษ์และฟื้นฟูทรัพยากรธรรมชาติและสิ่งแวดล้อม		
1. มีชุมชนต้นแบบการจัดการที่ดินตามแผนการใช้ประโยชน์ที่ดิน 39 ชุมชน	ทุกศูนย์/สถานี	39 ชุมชน
2. เพิ่มพื้นที่สีเขียวโดยกระบวนการมีส่วนร่วมทุกภาคส่วน	พื้นที่ป่าเพิ่มขึ้น 32 แห่ง คิดเป็นร้อยละ 82.05 (ผลประเมิน ปี 2562)	อย่างน้อย 20 ศูนย์
3. จำนวนชุมชนที่ได้รับการรับรองมาตรฐานชุมชนคาร์บอนต่ำอย่างน้อย 40 ชุมชน	โครงการหลวงมีชุมชนต้นแบบคาร์บอนต่ำ 12 ชุมชน	อย่างน้อย 40 ชุมชน
4. พัฒนาระบบอนุรักษ์ดินและน้ำไม่น้อยกว่า 60,000 ไร่	- พื้นที่พุ่มความอุดมสมบูรณ์ของดินและน้ำ ปรับปรุงพื้นที่ดินกรด 4,220 ไร่ ส่งเสริมการใช้สารอินทรีย์ ลดการใช้สารเคมีทางการเกษตร 15,500 ไร่ - พัฒนาระบบอนุรักษ์ดินและน้ำ 61,431 ไร่	ไม่น้อยกว่า 60,000 ไร่
5. มีกลุ่มดูแลทรัพยากรธรรมชาติและสิ่งแวดล้อมอย่างมีส่วนร่วม 39 แห่ง	ทุกศูนย์/สถานี	39 แห่ง
ยุทธศาสตร์ที่ 5 การพัฒนาโครงสร้างพื้นฐานที่จำเป็น		
1. มีกลุ่มบริหารจัดการและดูแลปัจจัยโครงสร้างพื้นฐาน 39 แห่ง	ทุกศูนย์/สถานี	39 แห่ง
2. สนับสนุนโครงสร้างพื้นฐานที่จำเป็นตามความต้องการเร่งด่วน ร้อยละ 80	อิงตามแผนความต้องการ	ร้อยละ 80
ยุทธศาสตร์ที่ 6 การเพิ่มประสิทธิภาพบริหารจัดการ		
1. มีแผนการพัฒนาพื้นที่ศูนย์/สถานีฯ (Master Plan) ด้านเศรษฐกิจ สังคม และสิ่งแวดล้อม ด้วยกระบวนการมีส่วนร่วม 39 แห่ง	ทุกศูนย์/สถานี	39 แห่ง

เป้าหมายและตัวชี้วัดของแผนปฏิบัติการ 3

เป้าหมาย	ตัวชี้วัด	
	ปัจจุบัน	พ.ศ. 2566 - 2570
2. ได้รับการสนับสนุนงบประมาณร้อยละ 80 ของกรอบงบประมาณตามแผนฯ	ได้รับจัดสรรงบประมาณปี พ.ศ. 2560 - 2564 จำนวน 2,728 ล้านบาท คิดเป็นร้อยละ 46.65 ของกรอบงบประมาณแผนแม่บทฯ	ร้อยละ 80
3. พัฒนาระบบสารสนเทศสนับสนุนการบริหารจัดการ 1 ระบบ		1 ระบบ

5. กลยุทธ์

5.1 วิจัยและพัฒนาเทคโนโลยี และนวัตกรรมวิจัยเพื่อรองรับการเปลี่ยนแปลงให้สามารถนำไปสู่การใช้ประโยชน์ให้มากที่สุด สามารถแก้ปัญหาเชิงพื้นที่ที่สำคัญอย่างมีส่วนร่วมทั้งภาครัฐ ภาคเอกชน มหาวิทยาลัย และชุมชน

5.2 พัฒนาอาชีพและสนับสนุนการตลาดภายใต้ระบบมาตรฐานอาหารปลอดภัยและเกษตรอินทรีย์ พร้อมทั้งให้มีแปลงทดสอบสาธิตในการถ่ายทอดความรู้เพื่อสร้างรายได้ควบคู่ไปกับการอนุรักษ์ทรัพยากรธรรมชาติและสิ่งแวดล้อม

5.3 พัฒนาศักยภาพเยาวชนรุ่นใหม่และผู้นำชุมชนในการจัดทำแผนพัฒนาชุมชนขับเคลื่อนการนำไปใช้ประโยชน์และบทบาทสตรีในการเข้ามาพัฒนาชุมชน

5.4 สร้างความเข้มแข็งให้กับชุมชนตามหลักปรัชญาของเศรษฐกิจพอเพียง และเป็นต้นแบบการพัฒนาแบบ RPF-Model

5.5 เสริมสร้างสุขภาวะองค์กรวม และสนับสนุนการเข้าถึงสาธารณสุขขั้นพื้นฐานของชุมชน ส่งเสริมการพัฒนาคนสู่สังคมแห่งการเรียนรู้ตลอดชีวิต

5.6 ส่งเสริมการจัดการที่ดินอย่างมีส่วนร่วมตามระเบียบ ข้อกฎหมาย และกำหนดขอบเขตการใช้ประโยชน์ที่ดินให้เหมาะสม

5.7 พัฒนาและอนุรักษ์ทรัพยากรธรรมชาติและสิ่งแวดล้อมทั้งป่าต้นน้ำลำธาร ความอุดมสมบูรณ์ของดิน พัฒนาชุมชนโครงการหลวงเข้าสู่มาตรฐานชุมชนคาร์บอนต่ำและยั่งยืน พร้อมทั้งสร้างเครือข่ายการดูแลทรัพยากรฯ ภายในชุมชน

5.8 พัฒนาโครงการพื้นฐานที่จำเป็นต่อการดำรงชีพพร้อมทั้งตั้งกลุ่มภายในชุมชนดูแลบำรุงรักษา และพัฒนาโครงสร้างพื้นฐานด้านการตลาดสนับสนุนการประกอบอาชีพ

5.9 เสริมสร้างประสิทธิภาพการบริหารจัดการและขับเคลื่อนกลไกการปฏิบัติงานอย่างมีส่วนร่วม

6. ยุทธศาสตร์ แผนงาน และงบประมาณ

แผนปฏิบัติการด้านการพัฒนาพื้นที่โครงการหลวง ระยะ 5 ปี (พ.ศ. 2566 - 2570) ประกอบด้วย หน่วยงาน
ร่วมบูรณาการ 27 หน่วยงาน 6 ยุทธศาสตร์ 18 แผนงาน 49 โครงการหลัก งบประมาณรวมทั้งสิ้น 4,132,865,315 บาท
สรุปรายละเอียดดังนี้

1) ยุทธศาสตร์การวิจัยสนับสนุนการพัฒนาชุมชนบนพื้นที่สูง

เป้าประสงค์ : งานวิจัย เทคโนโลยี และนวัตกรรมสามารถแก้ปัญหาให้แก่เกษตรกร ทั้งการปลูกพืชเลี้ยง
สัตว์ รวมไปถึงการลดต้นทุนและสร้างรายได้

เป้าหมายตัวชี้วัด :

1. งานวิจัยพืชใหม่สร้างโอกาสในการพัฒนาอาชีพทางเลือกให้กับชุมชนบนพื้นที่สูง 10 ชนิด
2. ร้อยละ 80 ของการนำงานวิจัยไปใช้ประโยชน์

เน้นการวิจัยเพื่อรองรับการเปลี่ยนแปลงให้สามารถนำไปสู่การใช้ประโยชน์ให้มากที่สุด โดยพัฒนาเทคโนโลยี
และนวัตกรรมเพิ่มประสิทธิภาพการผลิต สร้างการมีส่วนร่วมทุกภาคส่วนในการพัฒนาโจทย์วิจัยแก้ปัญหาเชิงพื้นที่
ที่สำคัญ รวมไปถึงงานวิจัยด้านสังคมในการสร้างเข้มแข็งให้กับชุมชน งานวิจัยสนับสนุนการสร้างความมั่นคงทาง
ทรัพยากรธรรมชาติและสิ่งแวดล้อม และความหลากหลายทางชีวภาพ โดยมีหน่วยงานร่วม 6 หน่วยงาน ได้แก่
สวพส. วว. มหาวิทยาลัยเกษตรศาสตร์ มหาวิทยาลัยเทคโนโลยีราชมงคลล้านนา กรมการพัฒนาชุมชน
มหาวิทยาลัยเทคโนโลยีพระจอมเกล้าธนบุรี ประกอบด้วย 2 แผนงาน 7 โครงการหลัก งบประมาณรวม
334,675,000 บาท และมีอีก 2 หน่วยงาน ร่วมดำเนินงาน ได้แก่ มหาวิทยาลัยเชียงใหม่ มหาวิทยาลัยแม่โจ้
มีแนวทางการปฏิบัติงาน ดังนี้

- วิจัยเทคโนโลยี และนวัตกรรมการผลิตเพื่อเพิ่มประสิทธิภาพลดต้นทุนการผลิตบนพื้นที่สูง
- วิจัยเพื่อสร้างมูลค่าเพิ่มผลิตภัณฑ์เชิงอัตลักษณ์เฉพาะถิ่น
- วิจัยพัฒนาระบบการสร้างความเข้มแข็งให้กับชุมชน
- วิจัยด้านทรัพยากรธรรมชาติและสิ่งแวดล้อม และความหลากหลายทางชีวภาพบนพื้นที่สูงให้เกิด
การอนุรักษ์อย่างยั่งยืน
- สร้างกระบวนการมีส่วนร่วมในการวิจัยแก้ปัญหาเชิงพื้นที่ที่สำคัญ ได้แก่ วิจัยแก้ปัญหาทรัพยากรธรรมชาติและ
สิ่งแวดล้อม

2) ยุทธศาสตร์การพัฒนาส่งเสริมอาชีพและการตลาด

เป้าประสงค์ : พัฒนาอาชีพทางเลือกและตลาดที่เหมาะสมกับบริบทพื้นที่และเป็นมิตรกับสิ่งแวดล้อม
เสริมสร้างความเสมอภาคในการพัฒนาชุมชนบนพื้นที่สูง

เป้าหมายตัวชี้วัด :

1. ครบถ้วนเกษตรกรในพื้นที่โครงการหลวงได้รับการส่งเสริมอาชีพเพิ่มขึ้น ร้อยละ 5 ต่อปี
2. รายได้ครัวเรือน จากภาคเกษตรและนอกภาคการเกษตร สูงกว่าเส้นความยากจน ร้อยละ 100
3. เกษตรกรที่ได้รับการส่งเสริมได้รับรองมาตรฐานอาหารปลอดภัย ไม่น้อยกว่า 15,000 ครัวเรือน

เน้นการพัฒนาอาชีพภายใต้ระบบมาตรฐานอาหารปลอดภัยและเกษตรอินทรีย์ สนับสนุนและถ่ายทอด
เทคโนโลยีการปลูกพืชและเลี้ยงสัตว์ผ่านการทดสอบพันธุ์พืชและสัตว์ที่เหมาะสมกับบริบทของพื้นที่เพื่อเป็นการสร้าง
รายได้ให้แก่ชุมชนบนพื้นที่สูง ควบคู่ไปกับการอนุรักษ์ทรัพยากรธรรมชาติและสิ่งแวดล้อม พร้อมทั้งนำเทคโนโลยีและ
นวัตกรรมมาใช้ในการเพิ่มผลผลิตทางการเกษตรและลดต้นทุนการผลิต เกษตรแม่นยำ เกษตรอัจฉริยะ และพัฒนา

ศูนย์เตือนการระบาดของศัตรูพืช และการพัฒนาระบบจัดการหลังการเก็บเกี่ยว โลจิสติกส์ และการตลาด นอกจากนี้ มีการส่งเสริมอาชีพนอกภาคการเกษตรโดยเฉพาะงานศิลปาชีพเพื่อสร้างมูลค่าเพิ่มให้แก่สินค้า โดยมีหน่วยงานร่วม 11 หน่วยงาน ได้แก่ สวพส. วว. กรมปศุสัตว์ กรมส่งเสริมการเกษตร กรมหม่อนไหม กรมการข้าว กรมส่งเสริมอุตสาหกรรม มกอช. มหาวิทยาลัยเทคโนโลยีราชมงคลล้านนา กรมการพัฒนาชุมชน มหาวิทยาลัยเทคโนโลยีพระจอมเกล้าธนบุรี ประกอบด้วย 3 แผนงาน 10 โครงการหลัก งบประมาณรวม 270,965,000 บาท มีแนวทางการปฏิบัติงาน ดังนี้

- พัฒนาและส่งเสริมอาชีพภายใต้มาตรฐานอาหารปลอดภัย
- สนับสนุนและถ่ายทอดเทคโนโลยีการปลูกพืชและเลี้ยงสัตว์จัดทำแปลงทดสอบพันธุ์พืชและสัตว์ที่เหมาะสม
- พัฒนาและส่งเสริมอาชีพนอกภาคการเกษตรทั้งการแปรรูปต่อยอดภูมิปัญญาและวัฒนธรรมท้องถิ่นสู่งานศิลปาชีพเพื่อสร้างมูลค่าเพิ่มของสินค้าเกษตรบนพื้นที่สูง
- พัฒนาการบริหารจัดการด้านการตลาดผ่านกลุ่มเกษตรกรผู้ประกอบการรุ่นใหม่ให้สามารถบริหารจัดการหลังการเก็บเกี่ยวไปจนถึงการจำหน่ายสินค้าผ่านช่องทางตลาดออนไลน์

3) ยุทธศาสตร์สร้างความเข้มแข็งของชุมชน

เป้าประสงค์ : พัฒนาชุมชนที่เข้มแข็งและเป็นต้นแบบการพัฒนาแบบ RPF-Model สามารถเป็นแหล่งเรียนรู้พร้อมทั้งบริหารจัดการชุมชนให้เข้าถึงการบริการภาครัฐอย่างเท่าเทียม

เป้าหมายตัวชี้วัด :

1. ชุมชนพึ่งพาตนเองได้ผ่านเกณฑ์รับรองมาตรฐานการปฏิบัติงาน เพิ่มขึ้นร้อยละ 50
2. สร้างเครือข่ายชุมชนป้องกันการแพร่ระบาดของยาเสพติด 39 แห่ง
3. ร้อยละ 80 ของประชากรกลุ่มเป้าหมายสามารถเข้าถึงสวัสดิการขั้นพื้นฐาน

เน้นการพัฒนาศักยภาพประชาชนในทุกกระดับให้สามารถจัดทำแผนพัฒนาชุมชนสู่การขับเคลื่อนการนำไปใช้ประโยชน์พัฒนาคุณภาพชีวิต สร้างความเข้มแข็งให้กับชุมชนตามหลักปรัชญาของเศรษฐกิจพอเพียงและเป็นต้นแบบการพัฒนาแบบ RPF-Model เสริมสร้างจิตอาสาและจิตสาธารณะเพื่อประโยชน์ต่อชุมชน เสริมสร้างสุขภาวะองค์กรวม และสนับสนุนการเข้าถึงสาธารณสุขขั้นพื้นฐานของชุมชน ส่งเสริมการพัฒนาคนสู่สังคมแห่งการเรียนรู้ตลอดชีวิต โดยกระบวนการมีส่วนร่วมระหว่างชุมชนและองค์กรปกครองส่วนท้องถิ่น โดยมีหน่วยงานร่วม 12 หน่วยงาน ได้แก่ สวพส. กระทรวงสาธารณสุข มหาวิทยาลัยเกษตรศาสตร์ กรมพัฒนาสังคมและสวัสดิการ กรมการพัฒนาชุมชน กศน. กรมส่งเสริมสหกรณ์ ป.ป.ส. กรมประมง กรมพัฒนาที่ดิน มกอช. มหาวิทยาลัยเทคโนโลยีราชมงคลล้านนา มหาวิทยาลัยเทคโนโลยีพระจอมเกล้าธนบุรี ประกอบด้วย 3 แผนงาน 10 โครงการหลัก งบประมาณรวม 418,234,595 บาท และมีอีก 1 หน่วยงาน ร่วมดำเนินงาน ได้แก่ กรมการแพทย์ มีแนวทางการปฏิบัติงาน ดังนี้

- เสริมสร้างความเข้มแข็งชุมชนตามหลักปรัชญาของเศรษฐกิจพอเพียงเป็นต้นแบบ การพัฒนาแบบ RPF-Model และพัฒนาความเข้มแข็งขององค์กรชุมชนเข้าสู่มาตรฐานต่าง ๆ
- เสริมสร้างศักยภาพบทบาทสตรีในการพัฒนาชุมชน
- ส่งเสริมการจัดทำแผนพัฒนาชุมชนด้วยกระบวนการมีส่วนร่วมเพื่อพึ่งตนเอง
- เสริมสร้างจิตอาสาและจิตสาธารณะเพื่อประโยชน์ต่อชุมชน
- ส่งเสริมการดูแลสุขภาพในชุมชนแบบองค์รวมพร้อมทั้งดูแลให้ประชาชนเข้าถึงสาธารณสุขขั้นพื้นฐานได้อย่างทั่วถึง
- พัฒนาสังคมด้านสวัสดิการและเสริมสร้างอาชีพให้แก่ผู้ด้อยโอกาส
- พัฒนาคณะผู้สังคมแห่งการเรียนรู้ตลอดชีวิตในทุกระดับในชุมชนทั้งเยาวชน ผู้นำชุมชน เกษตรกร

4) ยุทธศาสตร์การอนุรักษ์และฟื้นฟูทรัพยากรธรรมชาติและสิ่งแวดล้อม

เป้าประสงค์ : การจัดการที่ดินอย่างมีส่วนร่วมของชุมชนและหน่วยงานภาครัฐสามารถใช้ประโยชน์ได้ถูกต้องตามกฎหมายและหลักวิชาการ พร้อมทั้งการฟื้นฟูและอนุรักษ์ทรัพยากรธรรมชาติและสิ่งแวดล้อม

เป้าหมายตัวชี้วัด :

1. มีชุมชนต้นแบบการจัดการที่ดินตามแผนการใช้ประโยชน์ที่ดิน 39 ชุมชน
2. เพิ่มพื้นที่สีเขียวโดยกระบวนการมีส่วนร่วมทุกภาคส่วน
3. จำนวนชุมชนที่ได้รับการรับรองมาตรฐานชุมชนคาร์บอนต่ำ อย่างน้อย 40 ชุมชน
4. พัฒนาระบบอนุรักษ์ดินและน้ำไม่น้อยกว่า 60,000 ไร่
5. มีกลุ่มดูแลทรัพยากรธรรมชาติและสิ่งแวดล้อมอย่างมีส่วนร่วม 39 แห่ง

เน้นการส่งเสริมการจัดการที่ดินอย่างมีส่วนร่วมตามระเบียบ ข้อกำหนดฯ ปรับเปลี่ยนระบบการปลูกพืชทดแทนการปลูกข้าวโพด และการควบคุมการใช้ประโยชน์ที่ดินให้เหมาะสมกับแผนการใช้ที่ดิน รวมทั้งสนับสนุนการฟื้นฟูและอนุรักษ์ป่าต้นน้ำลำธาร ส่งเสริมการปลูกป่าชาวบ้านไว้ใช้สอยในครัวเรือน ฟื้นฟูความอุดมสมบูรณ์ของดิน ส่งเสริมและการจัดการระบบการจัดการสิ่งแวดล้อมในชุมชน พัฒนาชุมชนโครงการหลวงเข้าสู่มาตรฐานชุมชนคาร์บอนต่ำและยั่งยืน สร้างเครือข่ายความร่วมมือ และส่งเสริมการมีส่วนร่วมในการอนุรักษ์ ฟื้นฟูทรัพยากรป่าไม้และความหลากหลายทางชีวภาพ โดยมีหน่วยงานร่วม 7 หน่วยงาน ได้แก่ สวพส. กรมป่าไม้ กรมพัฒนาที่ดิน กรมอุทยานแห่งชาติ สัตว์ป่า และพันธุ์พืช มหาวิทยาลัยเกษตรศาสตร์ กรมประมง กรมการพัฒนาชุมชน ประกอบด้วย 4 แผนงาน 9 โครงการหลัก งบประมาณรวม 868,419,750 บาท และมีอีก 2 หน่วยงานร่วมดำเนินงาน ได้แก่ องค์การอุตสาหกรรมป่าไม้ มีแนวทางการปฏิบัติงาน ดังนี้

- กำหนดเขตการใช้ที่ดินและจัดทำแผนการใช้ประโยชน์ที่ดินอย่างมีส่วนร่วมทุกภาคส่วน
- ขับเคลื่อนและเฝ้าระวังการใช้ประโยชน์ที่ดินตามกฎหมายและหลักวิชาการ ด้วยกระบวนการมีส่วนร่วม
- ปรับเปลี่ยนระบบการปลูกพืชทดแทนการปลูกข้าวโพดเพื่อลดการเผาตอซัง ลดปัญหาหมอกควัน โดยส่งเสริมการปลูกป่าสร้างรายได้ โครงการสวมหมวกให้ดอย
- ฟื้นฟูความอุดมสมบูรณ์ของดิน อนุรักษ์ดินและน้ำ โดยกระบวนการมีส่วนร่วมของชุมชน พร้อมทั้งสนับสนุนระบบเก็บกักน้ำในระดับไร่นา และการประหยัดการใช้น้ำ
- ส่งเสริมและพัฒนาชุมชนโครงการหลวงเพื่อเป็นต้นแบบชุมชนบนพื้นที่สูงคาร์บอนต่ำ และพัฒนาระบบการจัดการของเสียในชุมชน
- ส่งเสริมการปลูกป่าชาวบ้านของเกษตรกรเพื่อรองรับการใช้สอยในครัวเรือน ประกอบด้วยไม้โตเร็วชนิดต่างๆ
- ส่งเสริมและรณรงค์การฟื้นฟูและอนุรักษ์ป่าต้นน้ำลำธารโดยกระบวนการมีส่วนร่วมของทุกภาคส่วน และการควบคุมการใช้ประโยชน์ที่ดิน

5) ยุทธศาสตร์การพัฒนาโครงสร้างพื้นฐานที่จำเป็น

เป้าประสงค์ : ชุมชนได้รับการพัฒนาโครงสร้างพื้นฐานที่จำเป็นต่อการดำรงชีพ พร้อมทั้งดูแลบำรุงรักษาได้และพัฒนาโครงสร้างพื้นฐานสนับสนุนด้านการตลาด

เป้าหมายตัวชี้วัด :

1. มีกลุ่มบริหารจัดการและดูแลปัจจัยโครงสร้างพื้นฐาน 39 แห่ง
2. สนับสนุนโครงสร้างพื้นฐานที่จำเป็นตามความต้องการเร่งด่วน ร้อยละ 80

เน้นการสนับสนุนและพัฒนาโครงสร้างพื้นฐานเพื่อเพิ่มประสิทธิภาพการดำเนินงาน พร้อมทั้งพัฒนาโครงสร้างพื้นฐานที่จำเป็นต่อการดำรงชีวิต และสนับสนุนและส่งเสริมพลังงานทางเลือกที่เหมาะสมกับบริบทชุมชน โดยกระบวนการมีส่วนร่วมของชุมชนในการบำรุงรักษา รวมไปถึงการพัฒนาโครงสร้างพื้นฐานสนับสนุนระบบโลจิสติกส์ และการตลาดสนับสนุนการประกอบอาชีพ โดยมีหน่วยงานร่วม 9 หน่วยงาน ได้แก่ กรมทรัพยากรน้ำ กรมทรัพยากรน้ำบาดาล กรมชลประทาน กรมทางหลวง กรมทางหลวงชนบท กรมพัฒนาที่ดิน มกอช. มหาวิทยาลัยเทคโนโลยีราชมงคลล้านนา มหาวิทยาลัยเทคโนโลยีพระจอมเกล้าธนบุรี ประกอบด้วย 3 แผนงาน 7 โครงการหลัก งบประมาณรวม 2,124,455,970 บาท และมีอีก 2 หน่วยงาน ร่วมดำเนินงาน ได้แก่ คณะกรรมการกิจการกระจายเสียง กิจการโทรทัศน์ และกิจการโทรคมนาคมแห่งชาติ การไฟฟ้าส่วนภูมิภาค มีแนวทางการปฏิบัติงาน ดังนี้

- พัฒนาโครงสร้างพื้นฐานที่จำเป็นต่อการดำรงชีวิตทั้งการพัฒนาแหล่งน้ำให้สามารถเก็บกักและกระจายน้ำอย่างพอเพียง ปรับปรุงถนน ระบบไฟฟ้า และพลังงานทางเลือกที่เหมาะสม
- พัฒนาโครงสร้างพื้นฐานสนับสนุนระบบโลจิสติกส์และการตลาดสนับสนุนการประกอบอาชีพ
- พัฒนาระบบการดูแลรักษาโครงสร้างพื้นฐานด้วยกระบวนการชุมชน

6) ยุทธศาสตร์การเพิ่มประสิทธิภาพบริหารจัดการ

เป้าประสงค์ : เกิดเครือข่ายการพัฒนาพื้นที่สูงในการแก้ไขปัญหาแบบองค์รวมตามทรัพยากรของแต่ละหน่วยงาน

เป้าหมายตัวชี้วัด :

1. มีแผนการพัฒนาพื้นที่ศูนย์/สถานีฯ (Master Plan) ด้านเศรษฐกิจ สังคม และสิ่งแวดล้อมด้วยกระบวนการมีส่วนร่วม 39 แห่ง
2. ได้รับการสนับสนุนงบประมาณร้อยละ 80 ของกรอบงบประมาณตามแผนฯ
3. พัฒนาระบบสารสนเทศสนับสนุนการบริหารจัดการ 1 ระบบ

เน้นการขับเคลื่อนกลไกการปฏิบัติงานอย่างมีส่วนร่วมสู่การพัฒนาที่ยั่งยืน เสริมสร้างประสิทธิภาพการพัฒนาให้ศูนย์และสถานีโครงการหลวงเป็นศูนย์การเรียนรู้ พร้อมทั้งเพิ่มประสิทธิภาพการบริหารจัดการ เพื่อให้เกิดความเข้มแข็งของกลไกการพัฒนาระดับพื้นที่ และสามารถเชื่อมโยงอำนวยความสะดวก โดยมีหน่วยงานร่วม 9 หน่วยงาน ได้แก่ สวพส. ป.ป.ส. กรมวิชาการเกษตร กรมปศุสัตว์ กรมส่งเสริมการเกษตร กรมการพัฒนาชุมชน กรมประมง มหาวิทยาลัยเกษตรศาสตร์ มหาวิทยาลัยเทคโนโลยีราชมงคลล้านนา มหาวิทยาลัยเทคโนโลยีพระจอมเกล้าธนบุรี ประกอบด้วย 3 แผนงาน 6 โครงการหลัก งบประมาณรวม 116,115,000 บาท และดำเนินงานร่วมกับกรมส่งเสริมการปกครองท้องถิ่นในระดับพื้นที่ มีแนวทางการปฏิบัติงาน ดังนี้

- จัดทำแผนการพัฒนาพื้นที่ศูนย์/สถานีฯ (Master Plan) ด้านเศรษฐกิจ สังคม และสิ่งแวดล้อมด้วยกระบวนการมีส่วนร่วม พร้อมทั้งขับเคลื่อนไปสู่การปฏิบัติ
- เสริมสร้างประสิทธิภาพการพัฒนาให้ศูนย์และสถานีโครงการหลวง
- พัฒนาศูนย์และสถานีโครงการหลวงเป็นศูนย์การเรียนรู้การพัฒนาพื้นที่สูง (Knowledge Center) ที่มีมาตรฐาน
- พัฒนาระบบเทคโนโลยีเพื่อเพิ่มประสิทธิภาพการปฏิบัติงาน ทั้งการติดตามงานและการเชื่อมโยงการใช้ฐานข้อมูลสำคัญร่วมกันทุกภาคส่วน
- การประสานงานและบูรณาการปฏิบัติงานของคณะทำงานศูนย์พัฒนาโครงการหลวงรวมทั้งชุมชนหน่วยงานของรัฐ และภาคเอกชน

7. ยุทธศาสตร์ แผนงาน โครงการหลัก 1

ยุทธศาสตร์/แผนงาน	โครงการหลัก
ยุทธศาสตร์ที่ 1 การวิจัยสนับสนุนการพัฒนาชุมชนบนพื้นที่สูง	
แผนงานที่ 1.1 วิจัย พัฒนานวัตกรรมที่สร้างรายได้ พัฒนาชุมชน รักษาสิ่งแวดล้อม บนพื้นที่สูง	<ol style="list-style-type: none"> 1. วิจัยและพัฒนาพันธุ์พืช/สัตว์ และเทคโนโลยีชีวภาพ 2. วิจัยเทคโนโลยีการผลิตเพื่อเพิ่มประสิทธิภาพการผลิตบนพื้นที่สูง 3. วิจัยนวัตกรรมการสร้างมูลค่าเพิ่มตลอดห่วงโซ่คุณค่า 4. วิจัยความเข้มแข็งทางสังคม ชุมชน และภูมิปัญญาท้องถิ่นบนพื้นที่สูงอย่างยั่งยืน 5. วิจัยสร้างความมั่นคงทางทรัพยากรธรรมชาติและสิ่งแวดล้อม และความหลากหลายทางชีวภาพบนพื้นที่สูงอย่างยั่งยืน
แผนงานที่ 1.2 พัฒนาโจทย์วิจัยแก้ปัญหาเชิงพื้นที่ ที่สำคัญอย่างมีส่วนร่วมทุกภาคส่วน	<ol style="list-style-type: none"> 1. วิจัยแก้ปัญหาทรัพยากรธรรมชาติและสิ่งแวดล้อม 2. พัฒนาระบบการวิจัยแบบมีส่วนร่วมในระดับพื้นที่
ยุทธศาสตร์ที่ 2 การพัฒนาส่งเสริมอาชีพและการตลาด	
แผนงานที่ 2.1 พัฒนาอาชีพภายใต้มาตรฐาน อาหารปลอดภัยและเป็นมิตร ต่อสิ่งแวดล้อม ด้วยเทคโนโลยี และนวัตกรรม	<ol style="list-style-type: none"> 1. พัฒนาและส่งเสริมอาชีพภายใต้มาตรฐานอาหารปลอดภัย 2. สนับสนุนและถ่ายทอดเทคโนโลยีการปลูกพืชและเลี้ยงสัตว์ ภายใต้มาตรฐานอาหารปลอดภัย 3. เพิ่มผลผลิตทางการเกษตรและลดต้นทุนการผลิตภายใต้ระบบการปลูกพืชหมุนเวียนเพื่อลดผลกระทบของหมอกควัน 4. พัฒนาประสิทธิภาพการผลิตโดยใช้เทคโนโลยีและนวัตกรรมเกษตรแม่นยำ เกษตรอัจฉริยะ และบริหารความเสี่ยงจากความแปรปรวนของสภาพอากาศ 5. พัฒนาระบบบริหารจัดการศัตรูพืช (ลดการใช้สารเคมี เพิ่มการใช้สารชีวภัณฑ์) เพื่อความปลอดภัยของผลผลิตและลดผลกระทบต่อสิ่งแวดล้อม พร้อมทั้งพัฒนาศูนย์เตือนการระบาดของศัตรูพืช
แผนงานที่ 2.2 พัฒนาและส่งเสริมอาชีพนอก ภาคการเกษตร	<ol style="list-style-type: none"> 1. พัฒนาเทคโนโลยีการแปรรูปเพื่อสร้างมูลค่าเพิ่มของสินค้าเกษตรบนพื้นที่สูง 2. พัฒนาและต่อยอดภูมิปัญญาและวัฒนธรรมท้องถิ่นสู่งานศิลปาชีพ เพื่อสร้างรายได้
แผนงานที่ 2.3 การพัฒนาระบบจัดการหลังการเก็บเกี่ยว โลจิสติกส์ และการตลาด	<ol style="list-style-type: none"> 1. พัฒนาระบบบริหารจัดการผลผลิตหลังการเก็บเกี่ยวบนห่วงโซ่อุปทาน เพิ่มคุณภาพผลผลิต 2. พัฒนาระบบกระจายผลผลิตและผลิตภัณฑ์บนพื้นที่สูง 3. พัฒนากลุ่มเกษตรกรผู้ประกอบการรุ่นใหม่ (Entrepreneurship) บนพื้นฐานการตลาดสินค้าเกษตรออนไลน์ (E-Commerce)
ยุทธศาสตร์ที่ 3 สร้างความเข้มแข็งของชุมชน	
แผนงานที่ 3.1 พัฒนาคุณภาพชีวิตและเสริมสร้าง ความเข้มแข็งของชุมชนอยู่ดีมีสุข ตามหลักปรัชญาของเศรษฐกิจพอเพียง	<ol style="list-style-type: none"> 1. เสริมสร้างความเข้มแข็งชุมชนโครงการหลวงตามหลักปรัชญาของเศรษฐกิจพอเพียงเป็นต้นแบบ และเป็นชุมชนแห่งการเรียนรู้ 2. พัฒนาความเข้มแข็งขององค์กรชุมชนเข้าสู่มาตรฐาน 3. ส่งเสริมการจัดทำแผนพัฒนาชุมชนด้วยกระบวนการมีส่วนร่วมเพื่อพึ่งตนเอง 4. ฟื้นฟู อนุรักษ์ และเผยแพร่หัตถกรรมชนเผ่า 5. เสริมสร้างจิตอาสาและจิตสาธารณะเพื่อประโยชน์ต่อชุมชน
แผนงานที่ 3.2 การส่งเสริมการดูแลสุขภาพในชุมชน	<ol style="list-style-type: none"> 1. เสริมสร้างสุขภาพขององค์กรวม และสนับสนุนการเข้าถึงสาธารณสุขขั้นพื้นฐานของชุมชนบนพื้นที่สูง 2. พัฒนาสังคมด้านสวัสดิการและเสริมสร้างอาชีพให้แก่ผู้ด้อยโอกาส

ยุทธศาสตร์ แผนงาน โครงการหลัก 2

ยุทธศาสตร์/แผนงาน	โครงการหลัก
แผนงานที่ 3.3 การส่งเสริมการพัฒนาคนสู่สังคม แห่งการเรียนรู้ตลอดชีวิต	1. พัฒนาและสนับสนุนการเรียนรู้ทุกระดับในชุมชน 2. พัฒนาเยาวชนและผู้นำชุมชนโครงการหลวง 3. เสริมสร้างศักยภาพพบทบาทสตรีต่อการพัฒนาชุมชน
ยุทธศาสตร์ที่ 4 อนุรักษ์และฟื้นฟูทรัพยากรธรรมชาติและสิ่งแวดล้อม	
แผนงานที่ 4.1 ส่งเสริมการจัดการที่ดินอย่างมีส่วนร่วม ตามระเบียบ และข้อกำหนด	1. กำหนดเขตการใช้ที่ดินและจัดทำแผนการใช้ประโยชน์ที่ดินอย่างมีส่วนร่วม ทุกภาคส่วน 2. ขับเคลื่อนและเฝ้าระวังการใช้ประโยชน์ที่ดินตามกฎหมายและหลักวิชาการ ด้วยกระบวนการมีส่วนร่วม
แผนงานที่ 4.2 การฟื้นฟูความอุดมสมบูรณ์ของดิน และการอนุรักษ์ดินและน้ำ	1. ฟื้นฟูความอุดมสมบูรณ์ของดิน 2. พัฒนาระบบอนุรักษ์ดินและน้ำ โดยกระบวนการมีส่วนร่วมของชุมชน
แผนงานที่ 4.3 การฟื้นฟูและอนุรักษ์ป่าต้นน้ำลำธาร และความหลากหลายทางชีวภาพด้วย องค์ความรู้และกระบวนการมีส่วนร่วม	1. ฟื้นฟูและอนุรักษ์ป่าต้นน้ำลำธาร 2. ส่งเสริมการปลูกป่าตามแนวพระราชดำริ 3. พัฒนาการฟื้นฟูแหล่งอาหารและความหลากหลายทางชีวภาพของชุมชนบน พื้นที่สูง 4. สร้างเครือข่ายความร่วมมือ และส่งเสริมการมีส่วนร่วมในการอนุรักษ์ ฟื้นฟูทรัพยากรป่าไม้ และความหลากหลายทางชีวภาพ
แผนงานที่ 4.4 การพัฒนาชุมชนเข้าสู่มาตรฐาน ชุมชนคาร์บอนต่ำ	1. พัฒนาชุมชนโครงการหลวงเข้าสู่มาตรฐานชุมชนคาร์บอนต่ำและยั่งยืน
ยุทธศาสตร์ที่ 5 การพัฒนาโครงสร้างพื้นฐานที่จำเป็น	
แผนงานที่ 5.1 สนับสนุนการพัฒนาโครงการพื้นฐาน เพื่อเพิ่มประสิทธิภาพการดำเนินงาน	1. สนับสนุนและส่งเสริมพลังงานทางเลือกที่เหมาะสม 2. ส่งเสริมระบบประหยัดน้ำและเก็บกักน้ำในไร่นาเกษตรกร 3. พัฒนาระบบการบริหารจัดการน้ำ โดยกระบวนการมีส่วนร่วมชุมชน 4. พัฒนาเส้นทางขนส่งผลผลิต 5. ขยายเขตและปรับปรุงระบบไฟฟ้า
แผนงานที่ 5.2 พัฒนาโครงสร้างพื้นฐานสนับสนุน ระบบโลจิสติกส์และการตลาด	1. พัฒนาระบบปัจจัยโครงสร้างพื้นฐานสนับสนุนการประกอบอาชีพ
แผนงานที่ 5.3 พัฒนาระบบการดูแลรักษาโครงสร้าง พื้นฐานด้วยกระบวนการชุมชน	1. สร้างกระบวนการมีส่วนร่วมของชุมชน และสนับสนุนกองทุน ในการบำรุงรักษาปัจจัยพื้นฐานต่าง ๆ
ยุทธศาสตร์ที่ 6 การเพิ่มประสิทธิภาพบริหารจัดการ	
แผนงานที่ 6.1 การขับเคลื่อนกลไกการปฏิบัติงานอย่าง มีส่วนร่วมสู่การพัฒนาที่ยั่งยืน	1. จัดทำแผนการพัฒนาพื้นที่ศูนย์/สถานีฯ (Master Plan) ด้านเศรษฐกิจ สังคม และสิ่งแวดล้อมด้วยกระบวนการมีส่วนร่วม 2. จัดทำแผนปฏิบัติการฯ ที่มีส่วนร่วมในพื้นที่ศูนย์พัฒนาโครงการหลวง 3. สร้างความเข้มแข็งของกลไกการพัฒนาระดับพื้นที่และสามารถเชื่อมโยง อำนาจประโยชน์การดำเนินงาน

ยุทธศาสตร์ แผนงาน โครงการหลัก 3

ยุทธศาสตร์/แผนงาน	โครงการหลัก
แผนงานที่ 6.2 การพัฒนาแหล่งเรียนรู้และเสริมสร้างเครือข่ายการเรียนรู้	1. การพัฒนาให้ศูนย์และสถานีโครงการหลวงเป็นศูนย์การเรียนรู้การพัฒนาพื้นที่สูง (Knowledge Center) ที่มีมาตรฐาน
แผนงานที่ 6.3 การพัฒนาสารสนเทศเพื่อเชื่อมโยงการบริหารจัดการ	1. พัฒนาประสิทธิภาพระบบฐานข้อมูลและสารสนเทศ 2. พัฒนาระบบสารสนเทศเพื่อติดตามประเมินผลอย่างมีส่วนร่วม และเชื่อมโยงฐานข้อมูลจากหน่วยภาคีเครือข่าย

ตารางสรุปกรอบงบประมาณแผนปฏิบัติการด้านการพัฒนาพื้นที่โครงการหลวง ระยะ 5 ปี (พ.ศ. 2566 - 2570) จำแนกรายยุทธศาสตร์

ยุทธศาสตร์	งบประมาณ (บาท)					รวม (บาท)
	พ.ศ. 2566	พ.ศ. 2567	พ.ศ. 2568	พ.ศ. 2569	พ.ศ. 2570	
1. การวิจัยสนับสนุนการพัฒนาชุมชนบนพื้นที่สูง	67,125,000	67,475,000	65,475,000	64,975,000	69,625,000	334,675,000
2. การพัฒนาส่งเสริมอาชีพและการตลาด	48,399,000	52,554,000	53,954,000	56,504,000	59,554,000	270,965,000
3. สร้างความเข้มแข็งของชุมชน	81,759,140	81,534,140	82,282,090	85,211,905	87,447,320	418,234,595
4. อนุรักษ์และฟื้นฟูทรัพยากรธรรมชาติและสิ่งแวดล้อม	166,722,750	170,724,200	174,002,600	176,485,100	180,485,100	868,419,750
5. การพัฒนาโครงสร้างพื้นฐานที่จำเป็น	599,643,860	459,067,380	323,015,620	377,284,490	365,444,620	2,124,455,970
6. การเพิ่มประสิทธิภาพการบริหารจัดการ	20,713,000	21,813,000	23,263,000	24,563,000	25,763,000	116,115,000
รวมงบประมาณทั้งสิ้น (บาท)	984,362,750	853,167,720	721,992,310	785,023,495	788,319,040	4,132,865,315

หมายเหตุ : * บางหน่วยงานดำเนินงานหลายยุทธศาสตร์

8. ผลที่คาดว่าจะได้รับ

1) เกษตรกรในพื้นที่โครงการหลวงได้รับการแก้ไขปัญหาความยากจนทำให้มีรายได้และความเป็นอยู่ที่ดีขึ้นจากการปลูกพืชและเลี้ยงสัตว์ที่เป็นมิตรกับสิ่งแวดล้อมสามารถลดความเหลื่อมล้ำของรายได้จากการกระจายความช่วยเหลือไปยังหมู่บ้านและชุมชนภายในพื้นที่โครงการหลวงและชุมชนใกล้เคียง

2) ปัญหาสำคัญบนพัฒนาพื้นที่สูงได้รับการแก้ไขโดยความร่วมมือในการวิจัยร่วมกับเครือข่ายมหาวิทยาลัยต่างๆ

3) ชุมชนมีความสามารถพึ่งพาตนเองมากขึ้นจากการมีส่วนร่วมในการพัฒนาต่างๆ และมีองค์กรชุมชนที่เข้มแข็งมากขึ้น สามารถสร้างความมั่นคง ปลอดภัยให้กับประเทศชาติได้ ควบคุมการอพยพย้ายถิ่นฐาน ไม่บุกรุกพื้นที่ป่า

4) ชุมชนบนพื้นที่สูงพัฒนาด้านโครงสร้างพื้นฐานอย่างพอดีเท่าที่จำเป็นไม่ทำลายพื้นที่ป่าเป็นไปตาม

ส่วนที่

5

องค์กรบริหาร
และขับเคลื่อน
แผนปฏิบัติการ



1. องค์การบริหารและขับเคลื่อนแผนปฏิบัติการ

เพื่อให้เกิดการขับเคลื่อนการพัฒนาและกระบวนการมีส่วนร่วมของหน่วยงานต่าง ๆ ที่เข้าร่วมปฏิบัติงานในพื้นที่โครงการหลวงให้เป็นไปตามวัตถุประสงค์และเป้าหมายของแผนปฏิบัติการ โดยมีองค์ประกอบของการขับเคลื่อนการปฏิบัติงาน 3 ส่วน ได้แก่

1) กระบวนการจัดทำแผนปฏิบัติการเชิงบูรณาการรายพื้นที่ในรายปี เพื่อให้กรอบแนวทางการดำเนินงานของแผนปฏิบัติการที่ได้รับความเห็นชอบจากคณะรัฐมนตรีถูกนำไปปฏิบัติ โดยการเชื่อมต่อแผนงาน กิจกรรม และงบประมาณจากหน่วยงานส่วนกลาง เข้ากับกิจกรรมและงบประมาณในส่วนท้องถิ่น และในระดับหมู่บ้านอย่างเหมาะสมสอดคล้องกับสภาพภูมิสังคมและความพร้อมของชุมชนอย่างเป็นรูปธรรม

2) องค์การบริหารแผนปฏิบัติการ อาศัยองค์การดำเนินงานทั้งในระดับส่วนกลางระดับจังหวัด และระดับพื้นที่ ประกอบด้วย

- (1) คณะกรรมการประสานงานและสนับสนุนงานโครงการหลวง (กปส.) เพื่อให้การปฏิบัติงานเป็นไปตามระเบียบสำนักนายกรัฐมนตรี ว่าด้วยการปฏิบัติงานที่เกี่ยวข้องกับโครงการหลวง พ.ศ. 2550 ที่กำหนดให้มีคณะกรรมการประสานงานและสนับสนุนงานโครงการหลวง (กปส.) โดยมีนายกรัฐมนตรีเป็นประธานกรรมการ
- (2) คณะอนุกรรมการขับเคลื่อนแผนปฏิบัติการด้านการพัฒนาพื้นที่สูงอย่างยั่งยืน โดยมีรัฐมนตรีว่าการกระทรวงเกษตรและสหกรณ์เป็นประธาน เพื่อขับเคลื่อนแผนสู่การปฏิบัติในเชิงพื้นที่แต่ละจังหวัด
- (3) คณะทำงานสนับสนุนศูนย์พัฒนาโครงการหลวงคณะกรรมการอำนวยการภายใต้ความร่วมมือกับส่วนราชการในพื้นที่และองค์กรปกครองส่วนท้องถิ่น เพื่อให้เกิดการประสานงานการดำเนินงานร่วมกันอย่างเป็นรูปธรรม โดยเฉพาะอย่างยิ่งการเชื่อมโยงกิจกรรมด้านการพัฒนาเข้ากับกิจกรรมการบังคับใช้กฎหมายในพื้นที่ รวมทั้งติดตามประเมินผลเพื่อแก้ไขปัญหาและปรับปรุงแนวทางการดำเนินงานของหน่วยงานและในระดับพื้นที่

2. การประสานงานและติดตามประเมินผลการปฏิบัติงาน

สถาบันวิจัยและพัฒนาพื้นที่สูง (องค์การมหาชน) ในฐานะองค์กรประสานงานและสนับสนุนการปฏิบัติงานในพื้นที่โครงการหลวงจะทำหน้าที่ในการติดตามกำกับและประเมินผลการดำเนินงานตามแผนปฏิบัติการให้เป็นไปตามเป้าหมายที่ตั้งไว้ ดังนี้

- 1) ประชุมร่วมกับหน่วยงานแต่ละปีเพื่อการพิจารณาโครงการ/กิจกรรม งบประมาณ ตามยุทธศาสตร์
 - ด้านงานวิจัย
 - ด้านการส่งเสริมและพัฒนาอาชีพ
 - ด้านโครงสร้างพื้นฐาน : สนับสนุนแหล่งน้ำ ไฟฟ้า ถนน Internet
 - ด้านการวางแผนการใช้ประโยชน์พื้นที่และการอนุรักษ์และฟื้นฟู

2) การเชื่อมโยงข้อมูลไปสู่การใช้ร่วมกันในการวางแผนการดำเนินงานในระดับพื้นที่

3) การติดตาม รวบรวม และสรุปผลการดำเนินงานของแต่ละหน่วยงานตามแผนปฏิบัติการประจำปี เพื่อติดตามงบประมาณที่ได้รับ ผลการดำเนินงาน และผลการใช้จ่ายงบประมาณ รายงานต่อคณะกรรมการประสานงานและสนับสนุนงานโครงการหลวง (กปส.)

4) การประเมินแผนปฏิบัติการเมื่อสิ้นสุดโครงการในปีที่ 3 (สิ้นสุดปีงบประมาณ พ.ศ. 2568) เพื่อสรุปผลการปฏิบัติงาน และสรุปบทเรียนสำหรับนำไปปรับใช้ในการดำเนินงานต่อไป

5) จัดทำแผนที่ผลลัพธ์ (Outcome Mapping) ในการตั้งเป้าหมายการดำเนินงานร่วมกันกับภาคีเครือข่าย เพื่อปรับปรุงการดำเนินงานให้บรรลุเป้าหมายร่วมกันรวมทั้งการถอดบทเรียนการดำเนินงานร่วมกันในแต่ละระยะ

ส่วนที่

6

กรอบงบประมาณ



สรุปกรอบงบประมาณ แผนปฏิบัติการด้านการพัฒนาพื้นที่โครงการหลวง ระยะ 5 ปี (พ.ศ. 2566 - 2570)

จำแนกตามยุทธศาสตร์

ยุทธศาสตร์	งบประมาณ (บาท)				รวม (บาท)
	พ.ศ. 2566	พ.ศ. 2567	พ.ศ. 2568	พ.ศ. 2569	
1. การวิจัยสนับสนุนการพัฒนาชุมชนบนพื้นที่สูง	67,125,000	67,475,000	65,475,000	64,975,000	69,625,000
2. การพัฒนาส่งเสริมอาชีพและการตลาด	48,399,000	52,554,000	53,954,000	56,504,000	59,554,000
3. สร้างความเข้มแข็งของชุมชน	81,759,140	81,534,140	82,282,090	85,211,905	87,447,320
4. อนุรักษ์และฟื้นฟูทรัพยากรธรรมชาติและสิ่งแวดล้อม	166,722,750	170,724,200	174,002,600	176,485,100	180,485,100
5. การพัฒนาโครงสร้างพื้นฐานที่จำเป็น	599,643,860	459,067,380	323,015,620	377,284,490	365,444,620
6. การเพิ่มประสิทธิภาพการบริหารจัดการ	20,713,000	21,813,000	23,263,000	24,563,000	25,763,000
รวมงบประมาณทั้งสิ้น	984,362,750	853,167,720	721,992,310	785,023,495	788,319,040
					4,132,865,315

จำแนกตามยุทธศาสตร์และหน่วยงาน

1

ยุทธศาสตร์	หน่วยงาน	งบประมาณ (บาท)				รวม (บาท)
		ปี 2566	ปี 2567	ปี 2568	ปี 2570	
1. การวิจัยสนับสนุน การพัฒนาชุมชน บนพื้นที่สูง	1 สถาบันวิจัยและพัฒนาพื้นที่สูง (องค์การมหาชน)	36,125,000	34,025,000	34,375,000	34,675,000	39,075,000
	2 สถาบันวิจัยวิทยาศาสตร์และเทคโนโลยีแห่งประเทศไทย	4,900,000	7,650,000	5,500,000	3,250,000	2,750,000
	3 มหาวิทยาลัยเกษตรศาสตร์	10,800,000	9,900,000	9,100,000	8,900,000	8,900,000
	4 มหาวิทยาลัยเทคโนโลยีราชมงคลล้านนา	7,300,000	7,300,000	7,300,000	7,800,000	7,800,000
	5 กรมการพัฒนามาชุมชน	2,000,000	2,000,000	2,000,000	2,000,000	2,000,000
	6 มหาวิทยาลัยเทคโนโลยีพระจอมเกล้าธนบุรี	6,000,000	6,600,000	7,200,000	8,350,000	9,100,000
รวม	6 หน่วยงาน	67,125,000	67,475,000	65,475,000	64,975,000	69,625,000
2. การพัฒนา ส่งเสริมอาชีพ และการตลาด	1 กรมการค้าข้าว	100,000	100,000	100,000	100,000	100,000
	2 กรมส่งเสริมการเกษตร	3,350,000	3,350,000	3,350,000	3,350,000	3,350,000
	3 มกอช.	2,900,000	4,100,000	2,900,000	1,900,000	2,100,000
	4 สถาบันวิจัยวิทยาศาสตร์และเทคโนโลยีแห่งประเทศไทย	1,300,000	1,100,000	1,100,000	300,000	300,000
	5 กรมหม่อนไหม	170,000	300,000	200,000	200,000	200,000
	6 กรมปศุสัตว์	1,604,000	1,604,000	1,604,000	1,604,000	1,604,000
รวม	10 หน่วยงาน	48,399,000	52,554,000	53,954,000	56,504,000	59,554,000
	รวม	116,524,000	120,029,000	119,429,000	121,479,000	129,179,000

จำแนกตามยุทธศาสตร์และหน่วยงาน

2

ยุทธศาสตร์	หน่วยงาน	งบประมาณ (บาท)				รวม (บาท)
		ปี 2566	ปี 2567	ปี 2568	ปี 2570	
3. สร้างความเข้มแข็งของชุมชน						
1	กรมพัฒนาที่ดิน	577,100	577,100	577,100	577,100	2,885,500
2	มหาวิทยาลัยเกษตรศาสตร์	7,450,000	7,186,000	5,410,000	5,410,000	30,866,000
3	สถาบันวิจัยและพัฒนาพื้นที่สูง (องค์การมหาชน)	7,000,000	7,750,000	8,500,000	9,250,000	42,500,000
4	กรมประมง	20,000	20,000	20,000	20,000	100,000
5	กรมส่งเสริมสหกรณ์	7,918,740	8,112,740	8,311,640	8,515,740	41,584,300
6	ป.ป.ส.	850,000	850,000	850,000	850,000	4,250,000
7	กรมพัฒนาสังคมและสวัสดิการ	3,027,800	3,027,800	3,027,800	3,027,800	15,139,000
8	กรมการพัฒนาคูชุมชน	44,298,000	42,898,000	43,598,000	44,398,000	220,290,000
9	มกอช.	300,000	300,000	300,000	300,000	1,500,000
10	มหาวิทยาลัยเทคโนโลยีราชมงคลล้านนา	3,900,000	3,900,000	4,200,000	4,900,000	21,800,000
11	มหาวิทยาลัยเทคโนโลยีพระจอมเกล้าธนบุรี	2,300,000	2,600,000	3,000,000	3,300,000	14,900,000
12	กระทรวงสาธารณสุข	3,120,000	3,315,000	3,510,000	3,705,000	17,550,000
13	กศน.	997,500	997,500	977,550	958,265	4,869,795
รวม	13 หน่วยงาน	81,759,140	81,534,140	82,282,090	85,211,905	418,234,595
4. อนุรักษ์และฟื้นฟูทรัพยากรธรรมชาติและสิ่งแวดล้อม						
1	กรมป่าไม้	48,360,000	48,360,000	48,360,000	48,360,000	241,800,000
2	กรมพัฒนาที่ดิน	59,286,600	59,286,600	59,286,600	59,286,600	296,433,000
3	กรมอุทยานแห่งชาติ สัตว์ป่า และพันธุ์พืช	35,388,400	35,388,400	35,388,400	34,770,900	175,707,000
4	มหาวิทยาลัยเกษตรศาสตร์	1,950,000	2,400,000	1,600,000	200,000	6,350,000
5	สถาบันวิจัยและพัฒนาพื้นที่สูง (องค์การมหาชน)	2,500,000	3,000,000	3,500,000	4,000,000	17,500,000
6	กรมประมง	1,119,600	1,119,600	1,119,600	1,119,600	5,598,000
7	กรมการพัฒนาคูชุมชน	4,000,000	7,000,000	10,500,000	14,500,000	54,000,000
8	อ.อ.ป.	14,118,150	14,169,600	14,248,000	14,248,000	71,031,750
รวม	8 หน่วยงาน	166,722,750	170,724,200	174,002,600	176,485,100	868,419,750

จำแนกตามยุทธศาสตร์และหน่วยงาน

3

ยุทธศาสตร์	หน่วยงาน	งบประมาณ (บาท)				รวม (บาท)
		ปี 2566	ปี 2567	ปี 2568	ปี 2570	
5. พัฒนาโครงสร้างพื้นฐานที่จำเป็น	1 กรมทรัพยากรน้ำ	157,000,000	173,000,000	124,500,000	124,500,000	703,500,000
	2 กรมทรัพยากรน้ำบาดาล	14,306,060	6,854,580	15,142,820	14,011,690	62,786,970
	3 กรมชลประทาน	49,000,000	53,500,000	61,750,000	57,800,000	287,550,000
	4 กรมพัฒนาที่ดิน	41,622,800	41,622,800	41,622,800	41,622,800	208,114,000
	5 กรมทางหลวง	193,295,000	104,200,000	29,000,000	16,000,000	372,495,000
	6 กรมทางหลวงชนบท	140,020,000	75,440,000	46,050,000	118,250,000	465,910,000
	7 มกอช.	500,000	550,000	550,000	600,000	2,800,000
	8 มหาวิทยาลัยเทคโนโลยีราชมงคลล้านนา	2,500,000	2,500,000	2,500,000	2,500,000	12,500,000
	9 มหาวิทยาลัยเทคโนโลยีพระจอมเกล้าธนบุรี	1,400,000	1,400,000	1,900,000	2,000,000	8,800,000
	รวม	9 หน่วยงาน	599,643,860	459,067,380	323,015,620	377,284,490
6. การเพิ่มประสิทธิภาพการบริหารจัดการ	1 มหาวิทยาลัยเกษตรศาสตร์	2,000,000	2,000,000	2,000,000	2,000,000	10,000,000
	2 กรมวิชาการ	50,000	50,000	50,000	50,000	250,000
	3 สถาบันวิจัยและพัฒนาพื้นที่สูง (องค์การมหาชน)	11,750,000	12,250,000	13,000,000	13,500,000	64,500,000
	4 ป.ป.ส.	620,000	620,000	620,000	620,000	3,100,000
	5 กรมปศุสัตว์	273,000	273,000	273,000	273,000	1,365,000
	6 กรมประมง	105,000	105,000	105,000	105,000	525,000
	7 กรมส่งเสริมการเกษตร	315,000	315,000	315,000	315,000	1,575,000
	8 มหาวิทยาลัยเทคโนโลยีราชมงคลล้านนา	2,000,000	2,000,000	2,000,000	2,000,000	10,000,000
	9 กรมการพัฒนาชุมชน	800,000	1,400,000	2,100,000	2,900,000	10,800,000
	10 มหาวิทยาลัยเทคโนโลยีพระจอมเกล้าธนบุรี	2,800,000	2,800,000	2,800,000	2,800,000	14,000,000
รวม	10 หน่วยงาน	20,713,000	21,813,000	23,263,000	24,563,000	116,115,000
รวมทั้งสิ้น	27 หน่วยงาน	984,362,750	853,167,720	721,992,310	785,023,495	4,132,865,315

หมายเหตุ หน่วยงานร่วมบูรณาการอีก 8 หน่วยงาน รวมบูรณาการการดำเนินงานภายใต้แผนปฏิบัติการฯ

จำแนกตามรายหน่วยงาน

1

ลำดับ	หน่วยงาน	งบประมาณ (บาท)				รวม (บาท)	
		พ.ศ. 2566	พ.ศ. 2567	พ.ศ. 2568	พ.ศ. 2570		
1	สถาบันวิจัยและพัฒนาพื้นที่สูง (องค์การมหาชน)	87,550,000	89,225,000	93,575,000	97,625,000	105,775,000	473,750,000
2	กรมพัฒนาที่ดิน	101,486,500	101,486,500	101,486,500	101,486,500	101,486,500	507,432,500
3	กรมปศุสัตว์	1,877,000	1,877,000	1,877,000	1,877,000	1,877,000	9,385,000
4	กรมประมง	1,244,600	1,244,600	1,244,600	1,244,600	1,244,600	6,223,000
5	กรมส่งเสริมสหกรณ์	7,918,740	8,112,740	8,311,640	8,515,740	8,725,440	41,584,300
6	กรมส่งเสริมการเกษตร	3,665,000	3,665,000	3,665,000	3,665,000	3,665,000	18,325,000
7	กรมการข้าว	100,000	100,000	100,000	100,000	100,000	500,000
8	กรมวิชาการเกษตร	50,000	50,000	50,000	50,000	50,000	250,000
9	สำนักงานมาตรฐานสินค้าเกษตรและอาหารแห่งชาติ	3,700,000	4,950,000	3,750,000	2,800,000	3,000,000	18,200,000
10	กรมหม่อนไหม	170,000	300,000	200,000	200,000	200,000	1,070,000
11	กรมอุทยานแห่งชาติ สัตว์ป่า และพันธุ์พืช	35,388,400	35,388,400	35,388,400	34,770,900	34,770,900	175,707,000
12	กรมป่าไม้	48,360,000	48,360,000	48,360,000	48,360,000	48,360,000	241,800,000
13	องค์การอุตสาหกรรมป่าไม้	14,118,150	14,169,600	14,248,000	14,248,000	14,248,000	71,031,750
14	กรมทรัพยากรน้ำ	157,000,000	173,000,000	124,500,000	124,500,000	124,500,000	703,500,000
15	กรมทรัพยากรน้ำบาดาล	14,306,060	6,854,580	15,142,820	14,011,690	12,471,820	62,786,970
16	กรมชลประทาน	49,000,000	53,500,000	61,750,000	57,800,000	65,500,000	287,550,000
17	กรมทางหลวง	193,295,000	104,200,000	29,000,000	16,000,000	30,000,000	372,495,000
18	กรมทางหลวงชนบท	140,020,000	75,440,000	46,050,000	118,250,000	86,150,000	465,910,000
19	สำนักงานคณะกรรมการป้องกันและปราบปรามยาเสพติด	1,470,000	1,470,000	1,470,000	1,470,000	1,470,000	7,350,000
20	กระทรวงสาธารณสุข	3,120,000	3,315,000	3,510,000	3,705,000	3,900,000	17,550,000





ภาคผนวก



1

คำสั่งแต่งตั้งคณะกรรมการจัดทำ

แผนปฏิบัติการพัฒนาพื้นที่โครงการหลวง
และแผนปฏิบัติการโครงการพัฒนาพื้นที่สูง
แบบโครงการหลวง ระยะ 5 ปี
(พ.ศ. 2566 - 2570)



คำสั่งมูลนิธิโครงการหลวง
ที่ ๐๖๑/๒๕๖๔

เรื่อง แต่งตั้งคณะกรรมการจัดทำแผนปฏิบัติการพัฒนาพื้นที่โครงการหลวง
และแผนปฏิบัติการโครงการพัฒนาพื้นที่สูงแบบโครงการหลวง ระยะ ๕ ปี (พ.ศ. ๒๕๖๖ - ๒๕๗๐)

ตามที่คณะรัฐมนตรีได้มีมติ รับทราบและเห็นชอบในหลักการแผนแม่บทศูนย์พัฒนาโครงการหลวงและแผนแม่บทโครงการพัฒนาพื้นที่สูงแบบโครงการหลวง ระยะ ๕ ปี (พ.ศ. ๒๕๖๐ - ๒๕๖๔) เมื่อวันที่ ๒๑ มิถุนายน ๒๕๕๙ ตามที่คณะกรรมการประสานงานและสนับสนุนงานโครงการหลวง (กปส.) เสนอ และเมื่อวันที่ ๑๒ มีนาคม ๒๕๖๒ คณะรัฐมนตรีมีมติเห็นชอบให้ขยายระยะเวลาของแผนแม่บทศูนย์พัฒนาโครงการหลวง และแผนแม่บทโครงการพัฒนาพื้นที่สูงแบบโครงการหลวง จากเดิม ระยะ ๕ ปี (พ.ศ. ๒๕๖๐ - ๒๕๖๔) เป็นระยะ ๖ ปี (พ.ศ. ๒๕๖๐ - ๒๕๖๕) ภายใต้กรอบงบประมาณเดิมให้สอดคล้องกับระยะเวลาตามยุทธศาสตร์ชาติ ๒๐ ปี ซึ่งแผนแม่บทศูนย์พัฒนาโครงการหลวง และแผนแม่บทโครงการพัฒนาพื้นที่สูงแบบโครงการหลวง ระยะ ๖ ปี (พ.ศ. ๒๕๖๐ - ๒๕๖๕) จะสิ้นสุดลงในปีงบประมาณ พ.ศ. ๒๕๖๕ ดังนั้นจึงมีความจำเป็นต้องจัดทำแผนปฏิบัติการในระยะต่อไป เพื่อให้เกิดความต่อเนื่องในการดำเนินงานสนับสนุนงานโครงการหลวง พร้อมทั้งขยายผลความสำเร็จของโครงการพัฒนาพื้นที่สูงตามแบบโครงการหลวง จึงเห็นควรให้แต่งตั้งคณะกรรมการเพื่อจัดทำแผนปฏิบัติการพัฒนาพื้นที่โครงการหลวงและแผนปฏิบัติการโครงการพัฒนาพื้นที่สูงแบบโครงการหลวง ระยะ ๕ ปี (พ.ศ. ๒๕๖๖ - ๒๕๗๐) เพื่อใช้เป็นกรอบการดำเนินงานสนับสนุนงานโครงการหลวง ประสานการดำเนินงานและการสนับสนุนงบประมาณของหน่วยงานภาครัฐ ภาคเอกชน ภาคประชาชน และภาคีเครือข่ายที่สอดคล้องกับความต้องการของชุมชนบนพื้นที่สูง โดยมีองค์ประกอบและ อำนาจหน้าที่ ดังนี้

ที่ปรึกษา

- | | |
|---|-----------|
| ๑. ประธานกรรมการมูลนิธิโครงการหลวง | ที่ปรึกษา |
| ๒. กรรมการและเลขาธิการมูลนิธิโครงการหลวง | ที่ปรึกษา |
| ๓. ที่ปรึกษาพิเศษของสถาบันวิจัยและพัฒนาพื้นที่สูง | ที่ปรึกษา |
| ๔. ประธานกรรมการสถาบันวิจัยและพัฒนาพื้นที่สูง | ที่ปรึกษา |

คณะกรรมการ

- | | |
|--|------------------|
| ๑. ประธานกรรมการบริหารมูลนิธิโครงการหลวง | ประธานคณะกรรมการ |
| ๒. อธิบดีกรมอุทยานแห่งชาติ สัตว์ป่า และพันธุ์พืช หรือ ผู้แทน | คณะกรรมการ |
| ๓. อธิบดีกรมป่าไม้ หรือ ผู้แทน | คณะกรรมการ |
| ๔. อธิบดีกรมชลประทาน หรือ ผู้แทน | คณะกรรมการ |
| ๕. อธิบดีกรมทรัพยากรน้ำ หรือ ผู้แทน | คณะกรรมการ |
| ๖. อธิบดีกรมทรัพยากรน้ำบาดาล หรือ ผู้แทน | คณะกรรมการ |
| ๗. อธิบดีกรมทางหลวง หรือ ผู้แทน | คณะกรรมการ |

/ ๘. อธิบดีกรม ...

๘. อธิบดีกรมทางหลวงชนบท หรือ ผู้แทน	คณะทำงาน
๙. อธิบดีกรมพัฒนาที่ดิน หรือ ผู้แทน	คณะทำงาน
๑๐. ผู้ว่าการการไฟฟ้าส่วนภูมิภาค หรือ ผู้แทน	คณะทำงาน
๑๑. เลขาธิการสำนักงานคณะกรรมการป้องกันและปราบปรามยาเสพติด หรือ ผู้แทน	คณะทำงาน
๑๒. เลขาธิการคณะกรรมการกิจการกระจายเสียง กิจการโทรทัศน์ และกิจการโทรคมนาคมแห่งชาติ หรือ ผู้แทน	คณะทำงาน
๑๓. อธิบดีกรมปศุสัตว์ หรือ ผู้แทน	คณะทำงาน
๑๔. อธิบดีกรมประมง หรือ ผู้แทน	คณะทำงาน
๑๕. อธิบดีกรมวิชาการเกษตร หรือ ผู้แทน	คณะทำงาน
๑๖. อธิบดีกรมส่งเสริมการเกษตร หรือ ผู้แทน	คณะทำงาน
๑๗. อธิบดีกรมส่งเสริมสหกรณ์ หรือ ผู้แทน	คณะทำงาน
๑๘. อธิบดีกรมหม่อนไหม หรือ ผู้แทน	คณะทำงาน
๑๙. อธิบดีกรมการข้าว หรือ ผู้แทน	คณะทำงาน
๒๐. อธิบดีกรมพัฒนาสังคม และสวัสดิการ หรือ ผู้แทน	คณะทำงาน
๒๑. อธิบดีกรมการพัฒนาชุมชน หรือ ผู้แทน	คณะทำงาน
๒๒. อธิบดีกรมส่งเสริมอุตสาหกรรม หรือ ผู้แทน	คณะทำงาน
๒๓. องค์การอุตสาหกรรมป่าไม้ หรือ ผู้แทน	คณะทำงาน
๒๔. อธิบดีกรมส่งเสริมการปกครองท้องถิ่น หรือ ผู้แทน	คณะทำงาน
๒๕. ผู้ว่าการสถาบันวิจัยวิทยาศาสตร์และเทคโนโลยีแห่งประเทศไทย หรือ ผู้แทน	คณะทำงาน
๒๖. เลขาธิการสำนักงานส่งเสริมการศึกษานอกระบบและการศึกษาตามอัธยาศัย หรือ ผู้แทน	คณะทำงาน
๒๗. อธิการบดีมหาวิทยาลัยเกษตรศาสตร์ หรือ ผู้แทน	คณะทำงาน
๒๘. อธิการบดีมหาวิทยาลัยเชียงใหม่ หรือ ผู้แทน	คณะทำงาน
๒๙. อธิการบดีมหาวิทยาลัยแม่โจ้ หรือ ผู้แทน	คณะทำงาน
๓๐. อธิการบดีมหาวิทยาลัยเทคโนโลยีพระจอมเกล้าธนบุรี หรือ ผู้แทน	คณะทำงาน
๓๑. อธิการบดีมหาวิทยาลัยเทคโนโลยีราชมงคลล้านนา หรือ ผู้แทน	คณะทำงาน
๓๒. ผู้อำนวยการสถาบันวิจัยและพัฒนาพื้นที่สูง	คณะทำงาน และเลขานุการ
๓๓. ผู้ช่วยผู้อำนวยการสำนักงานมูลนิธิโครงการหลวง	คณะทำงาน และผู้ช่วยเลขานุการ

มีอำนาจ และหน้าที่ดังต่อไปนี้

- กำหนดประเด็นสำคัญ หรือ ประเด็นท้าทายในการพัฒนาระยะต่อไปจากผลการทบทวนนโยบาย รัฐบาล ยุทธศาสตร์ชาติ แผนปฏิรูปประเทศ แผนแม่บท แผนพัฒนา งานวิจัย และสถานการณ์ที่ส่งผลกระทบต่อการพัฒนาพื้นที่สูง และเอกสารที่เกี่ยวข้อง
- กำหนดทิศทางการวิเคราะห้ผลการดำเนินงาน ปัญหา อุปสรรคในระยะเวลาที่ผ่านมาพร้อมกันให้สามารถวางแนวทางการดำเนินงานได้ในระยะต่อไป

๓. กำหนดวิสัยทัศน์ ทิศทางการพัฒนาพื้นที่สูง และหาแนวทางขับเคลื่อนแผนปฏิบัติการพัฒนาพื้นที่โครงการหลวง และแผนปฏิบัติการโครงการพัฒนาพื้นที่สูงแบบโครงการหลวง ระยะ 5 ปี (พ.ศ. ๒๕๖๖ - ๒๕๗๐) ไปสู่การปฏิบัติ
๔. พิจารณาความเหมาะสมของโครงการ กิจกรรม ตามกรอบงบประมาณที่เสนอภายใต้แผนปฏิบัติการศูนย์พัฒนาโครงการหลวง และแผนปฏิบัติการโครงการพัฒนาพื้นที่สูงแบบโครงการหลวง ระยะ 5 ปี (พ.ศ. ๒๕๖๖ - ๒๕๗๐)
๕. จัดทำ (ร่าง) แผนปฏิบัติการพัฒนาพื้นที่โครงการหลวง และแผนปฏิบัติการโครงการพัฒนาพื้นที่สูงแบบโครงการหลวง ระยะ 5 ปี (พ.ศ. ๒๕๖๖ - ๒๕๗๐) เสนอต่อคณะกรรมการประสานงานและสนับสนุนงานโครงการหลวง (กปส.) เพื่อขอมติเห็นชอบและเสนอคณะรัฐมนตรีต่อไป

ทั้งนี้ ตั้งแต่บัดนี้ เป็นต้นไป

สั่ง ณ วันที่ ๒๓ เมษายน พ.ศ. ๒๕๖๔



(นายจรัลธาดา กรรณสูต)

ประธานกรรมการมูลนิธิโครงการหลวง



2

รายละเอียดแผนปฏิบัติการ ด้านการพัฒนาพื้นที่โครงการหลวง ระยะ 5 ปี (พ.ศ. 2566 – 2570)

จำแนกตามยุทธศาสตร์

ยุทธศาสตร์ที่ 1 การวิจัยสนับสนุนการพัฒนาชุมชนบนพื้นที่สูง

ยุทธศาสตร์/แผนงาน/โครงการ/กิจกรรม	เป้าหมายระยะ 5 ปี (หน่วยนับ)	งบประมาณ (บาท)				รวม (บาท)	หน่วยงาน
		พ.ศ. 2566	พ.ศ. 2567	พ.ศ. 2568	พ.ศ. 2570		
แผนงานที่ 1.1 วิจัย พัฒนานวัตกรรมที่สร้างรายได้ พัฒนาชุมชน วิชาการ แวดล้อมบนพื้นที่สูง		57,525,000	57,875,000	55,625,000	59,775,000	285,925,000	
โครงการหลักที่ 1 วิจัยและพัฒนาพันธุ์พืช/สัตว์ และเทคโนโลยีชีวภาพ		8,175,000	11,025,000	10,125,000	8,875,000	47,275,000	
1. โครงการวิจัยและพัฒนาเทคโนโลยีและนวัตกรรมพัฒนาพันธุ์พืชที่เหมาะสม							
กิจกรรมที่ 1 การปรับปรุงพันธุ์เอมพ์	8 พันธุ์	1,750,000	1,750,000	1,750,000	2,250,000	9,500,000	สวพต.
กิจกรรมที่ 2 การปรับปรุงและคัดเลือกพันธุ์ข้าวท้องถิ่นที่เหมาะสม	11 พันธุ์	650,000	750,000	900,000	900,000	4,100,000	สวพต.
กิจกรรมที่ 3 การรวบรวมและคัดเลือกพันธุ์พืชท้องถิ่น	10 พันธุ์	600,000	700,000	700,000	900,000	3,650,000	สวพต.
กิจกรรมที่ 4 การคัดเลือกพันธุ์พืชเศรษฐกิจสำคัญของพื้นที่สูง	37 พันธุ์	2,275,000	2,425,000	2,725,000	2,775,000	13,075,000	สวพต.
2. โครงการวิจัยพัฒนาสนับสนุนการผลิตให้บนพื้นที่สูง และการพัฒนาต่อยอดเพิ่มมูลค่าผลิตภัณฑ์จากเห็ดเพาะเลี้ยง							
กิจกรรมที่ 1 เกษษกรและสนับสนุนการผลิตเห็ดเพื่อเห็ด (เชื้อแข็ง + เชื้อเหลว) เศรษฐกิจคุณภาพตามมาตรฐานเพื่อการบริโภคอย่างยั่งยืน	หัวข้อเพื่อคุณภาพ สำหรับงานส่งเสริม 50,000 ขวด/ปี	300,000	300,000	300,000	300,000	1,500,000	จ.จ.
กิจกรรมที่ 2 การพัฒนาเทคโนโลยีการใช้ประโยชน์จากวัสดุเหลือทิ้งจากการเพาะเห็ด	องค์ความรู้การผลิต ผลิตภัณฑ์หรือแนวทางการ การใช้ประโยชน์วัสดุ เหลือทิ้งจากการเพาะเห็ด	100,000	100,000	50,000	50,000	350,000	จ.จ.
กิจกรรมที่ 3 การพัฒนาและทดสอบการเพาะเห็ดชนิดหนาวชนิดใหม่	อย่างน้อย 1 ชนิด	100,000	100,000	100,000	100,000	500,000	จ.จ.
กิจกรรมที่ 4 สนับสนุนการพัฒนาศูนย์เรียนรู้การเพาะเห็ดก่อนระบบเปิดและระบบกึ่งควบคุม	1 แห่ง	100,000	100,000	100,000	100,000	500,000	จ.จ.
กิจกรรมที่ 5 สนับสนุนการพัฒนาศูนย์เรียนรู้การเพาะเห็ดปุ๋ยหมักระบบเปิดและระบบกึ่งควบคุม	1 แห่ง	100,000	100,000	100,000	100,000	500,000	จ.จ.
กิจกรรมที่ 6 วิจัยพัฒนาการเพาะเลี้ยงเส้นใยเห็ดชนิดเชื้อเห็ด เชิงอุตสาหกรรม	1 ระบบ	200,000	3,000,000	2,000,000	200,000	5,900,000	จ.จ.

ยุทธศาสตร์ที่ 1 การวิจัยสนับสนุนการพัฒนาชุมชนบนพื้นที่สูง

ยุทธศาสตร์/แผนงาน/โครงการ/กิจกรรม	เป้าหมายระยะ 5 ปี (หน่วยนับ)	งบประมาณ (บาท)				รวม (บาท)	หน่วยงาน
		พ.ศ. 2566	พ.ศ. 2567	พ.ศ. 2568	พ.ศ. 2570		
3. โครงการวิจัย พัฒนา สานิต และสนับสนุนการผลิตวานิลลา เชิงการค้าระบบคังเดียวบนพื้นที่สูง							
กิจกรรมที่ 1 สนับสนุนและสร้างขีดความสามารถเชิงวานิลลา ระบบคังเดียวบนพื้นที่สูง		500,000	500,000	500,000	300,000	2,300,000	จว.
กิจกรรมที่ 2 สนับสนุนและพัฒนากิจการผลิตกล้าพันธุ์วานิลลา ปลอดโรค		200,000	200,000	100,000	100,000	700,000	จว.
กิจกรรมที่ 3 สนับสนุนและสร้างขีดความสามารถปศุสัตว์วานิลลาและแนวทางการตลาด		300,000	300,000	100,000	100,000	900,000	จว.
4. โครงการพัฒนาและทดสอบสายพันธุ์ไม้ดอกไม้ประดับบนพื้นที่สูง							
กิจกรรมที่ 1 ทดสอบสายพันธุ์เบญจมาศตัดดอก (สายพันธุ์พัฒนาใหม่) บนพื้นที่สูง		300,000	200,000	200,000	200,000	1,100,000	จว.
กิจกรรมที่ 2 ทดสอบสายพันธุ์เบญจมาศกระถาง (สายพันธุ์พัฒนาใหม่) บนพื้นที่สูง		200,000	200,000	200,000	200,000	1,000,000	จว.
กิจกรรมที่ 3 พัฒนาเทคโนโลยีและทดสอบสายพันธุ์ การผลิตเทียนสีเชิงการค้าบนพื้นที่สูง		500,000	300,000	300,000	300,000	1,700,000	จว.
โครงการหลักที่ 2 วิจัยเทคโนโลยีการผลิตเพื่อเพิ่มประสิทธิภาพ การผลิตบนพื้นที่สูง		22,650,000	21,700,000	21,350,000	22,600,000	111,700,000	
1. การศึกษาการจัดการระบบการปลูกยมพื่อเพื่อใช้ประโยชน์ ด้านเส้นใย อาหาร และการแพทย์	8 เรื่อง	1,500,000	1,500,000	1,500,000	1,500,000	7,500,000	สวพต.
2. การเพิ่มประสิทธิภาพการปลูกข้าวไร่ ข้าวนา ัญพืชท้องถิ่น บนพื้นที่สูง	8 เรื่อง	1,250,000	1,250,000	1,250,000	1,500,000	6,750,000	สวพต.
3. การเพิ่มประสิทธิภาพการปลูกพืชเศรษฐกิจ เลี้ยงสัตว์ที่เป็นมิตร ต่อสิ่งแวดล้อมบนพื้นที่สูง (กาแฟ ไม้ผล พืชผัก ปศุสัตว์ ผัก ชันโรง)	67 เรื่อง	4,500,000	6,000,000	6,000,000	7,000,000	30,500,000	สวพต.
4. การศึกษาการประยุกต์ใช้เทคโนโลยีทันสมัยใหม่เพื่อพัฒนา ระบบเกษตรที่ผสมผสานกับพื้นที่สูง	4 เรื่อง	2,400,000	-	-	-	2,400,000	สวพต.
5. การวิจัยและพัฒนาชีวภัณฑ์และสารทดแทนสารเคมีเกษตร เพื่อการเพาะปลูกที่เป็นมิตรกับสิ่งแวดล้อม	14 รายการ	2,200,000	1,650,000	1,750,000	2,000,000	9,350,000	สวพต.

ยุทธศาสตร์ที่ 1 การวิจัยสนับสนุนการพัฒนาชุมชนบนพื้นที่สูง

ยุทธศาสตร์/แผนงาน/โครงการ/กิจกรรม	เป้าหมายระยะ 5 ปี (หน่วยนับ)	งบประมาณ (บาท)				รวม (บาท)	หน่วยงาน
		พ.ศ. 2566	พ.ศ. 2567	พ.ศ. 2568	พ.ศ. 2570		
6. โครงการปลูกทดสอบพันธุ์ไม้ผลที่เหมาะสมกับสภาพพื้นที่ศูนย์ฯ เดอตอ							
กิจกรรมที่ 1 การปลูกทดสอบอะโวคาโดพันธุ์การค้า เพื่อคัดเลือกพันธุ์ที่มีศักยภาพและพัฒนาคุณภาพการผลิตให้มีคุณภาพ	5 พันธุ์	400,000	400,000	400,000	400,000	2,000,000	มหาวิทยาลัยเกษตรศาสตร์
กิจกรรมที่ 2 การปลูกทดสอบมะม่วงสายพันธุ์ต่างประเทศและพันธุ์การค้าที่น่าสนใจ เพื่อคัดเลือกพันธุ์ที่มีศักยภาพในการผลิตและการแปรรูป	5 พันธุ์	400,000	400,000	400,000	400,000	2,000,000	มหาวิทยาลัยเกษตรศาสตร์
กิจกรรมที่ 3 การปลูกทดสอบมะขามป้อมพันธุ์การค้า เพื่อคัดเลือกพันธุ์ที่มีศักยภาพในการผลิต	5 พันธุ์	400,000	400,000	400,000	400,000	2,000,000	มหาวิทยาลัยเกษตรศาสตร์
กิจกรรมที่ 4 การปลูกทดสอบพันธุ์การค้า เพื่อคัดเลือกพันธุ์ที่เหมาะสมต่อการผลิตและการแปรรูป	5 พันธุ์	400,000	400,000	400,000	400,000	2,000,000	มหาวิทยาลัยเกษตรศาสตร์
กิจกรรมที่ 5 การปลูกทดสอบฝรั่งสายพันธุ์ต่างประเทศ เพื่อคัดเลือกพันธุ์ที่เหมาะสมต่อการผลิตและการแปรรูป	5 พันธุ์	400,000	400,000	400,000	400,000	2,000,000	มหาวิทยาลัยเกษตรศาสตร์
7. โครงการผลิตเมล็ดพันธุ์ฝักและสมุนไพรที่เหมาะสมกับสภาพพื้นที่ศูนย์ฯ เดอตอ							
กิจกรรมที่ 1 สนับสนุนการใช้ประโยชน์การผลิตเห็ดบนพื้นที่สูง และการพัฒนาต่อยอดเพิ่มมูลค่าผลิตภัณฑ์จากเห็ดเพาะเลี้ยง							
กิจกรรมที่ 1 สนับสนุนการใช้ประโยชน์การใช้ระบบไถเย็นในโรงเรือนเพาะเห็ดเพื่อลดอุณหภูมิและลดความเสี่ยงของก้อนเห็ดระยะบ่มเติบโตในพื้นที่น้ำน้อย							
กิจกรรมที่ 2 สนับสนุนการใช้ประโยชน์การใช้พลังงานสะอาดในโรงเรือนเพาะเห็ดปุ๋ยหมักกอกูด							
9. โครงการการพัฒนากระบวนการขยายและเพิ่มประสิทธิภาพสูตรชีวภัณฑ์จากเชื้อ <i>Bacillus amyloliquifaciens</i> เพื่อผลิตในระดับกิ่งอุตสาหกรรม							

ยุทธศาสตร์ที่ 1 การวิจัยสนับสนุนการพัฒนาชุมชนบนพื้นที่สูง

ยุทธศาสตร์/แผนงาน/โครงการ/กิจกรรม	เป้าหมายระยะ 5 ปี (หน่วยนับ)	งบประมาณ (บาท)				รวม (บาท)	หน่วยงาน
		พ.ศ. 2566	พ.ศ. 2567	พ.ศ. 2568	พ.ศ. 2569		
กิจกรรมที่ 1 พัฒนาการกระบวนการขยายจุลินทรีย์ <i>Bacillus amyloliquifaciens</i> รูปแบบหัวเชื้อน้ำ ในถังปฏิกรณ์ชีวภาพ (Bioreactor) ระดับห้องปฏิบัติการขนาด 5 ลิตร และกึ่งอุตสาหกรรมขนาด 300 ลิตร เพื่อผลิตหัวเชื้อมาตรฐานชีวภัณฑ์	1 เทคโนโลยี	500,000				500,000	วว.
กิจกรรมที่ 2 พัฒนาสูตรชีวภัณฑ์เชื้อ <i>Bacillus amyloliquifaciens</i> รูปแบบหัวเชื้อน้ำเพื่อเพิ่มประสิทธิภาพในการใช้งานในระดับแปลง	1 เทคโนโลยี	500,000	800,000			1,300,000	วว.
กิจกรรมที่ 3 การศึกษาประสิทธิภาพของหัวเชื้อชีวภัณฑ์ <i>Bacillus amyloliquifaciens</i> ที่ขยายในถังหมักอย่างง่ายโมเดล วว. ในการป้องกันโรคพืชในแปลงผลิตพืช	อย่างน้อย 1 สูตร	500,000				500,000	วว.
10. โครงการพัฒนาเทคโนโลยีที่เหมาะสมเพื่อเพิ่มประสิทธิภาพการลดต้นทุนและสร้างรายได้บนพื้นที่สูง	เทคโนโลยีการขยายหัวเชื้อ น้ำในถังหมักอย่างง่าย โมเดล วว.	850,000	850,000			1,700,000	วว.
11. การวิจัยและพัฒนาต้นแบบโรงเรือนอัจฉริยะ (SMART Farm)	1. 25 หมู่บ้าน 2. เกิดเทคโนโลยีใหม่ น้อยกว่า 10 เทคโนโลยี 3. ลดต้นทุนการผลิต ร้อยละ 10 4. สร้างรายได้เพิ่มร้อยละ 10	2,500,000	2,500,000	2,500,000	2,500,000	12,500,000	มหาวิทยาลัย เทคโนโลยี ราชมงคล ล้านนา
12. การวิจัยเพื่อเพิ่มประสิทธิภาพการผลิตผักใบเขียว ให้มีความปลอดภัยต้นแบบโรงเรือนอัจฉริยะ (SMART Farm) ที่เหมาะสมสำหรับเกษตรกรพื้นที่สูง	1. โรงเรือนต้นแบบอัจฉริยะ (SMART Farm) 5 ชนิดพืช 2. แหล่งเรียนรู้ให้กับ เกษตรกรและผู้สนใจ มากกว่า 200 ราย/ปี	2,100,000	2,200,000	2,300,000	2,600,000	12,100,000	มหาวิทยาลัย เทคโนโลยี พระจอมเกล้า ธนบุรี
	1. โรงเรือนต้นแบบอัจฉริยะ (SMART Farm) 3 ชนิดพืช 2. แหล่งเรียนรู้ให้กับ เกษตรกรและผู้สนใจ มากกว่า 200 ราย/ปี	800,000	900,000	1,000,000	1,100,000	5,000,000	มหาวิทยาลัย เทคโนโลยี พระจอมเกล้า ธนบุรี

ยุทธศาสตร์ที่ 1 การวิจัยสนับสนุนการพัฒนาชุมชนบนพื้นที่สูง

ยุทธศาสตร์/แผนงาน/โครงการ/กิจกรรม	เป้าหมายระยะ 5 ปี (หน่วยนับ)	งบประมาณ (บาท)				รวม (บาท)	หน่วยงาน
		พ.ศ. 2566	พ.ศ. 2567	พ.ศ. 2568	พ.ศ. 2569		
13. การวิจัยปัจจัยที่มีผลต่อคุณภาพของผลผลิตโครงการหลวง	3 ชนิดพืช	400,000	450,000	500,000	650,000	2,700,000	มหาวิทยาลัยเทคโนโลยีพระจอมเกล้าธนบุรี
14. การศึกษาช่วงคืนแสงที่เหมาะสมกับการปลูกพืช	1. คัดเลือกแสงที่เหมาะสมกับการปลูกพืชในแต่ละช่วง 3 ชนิดพืช 2. ลดต้นทุนในการปลูกพืชได้ 10%	400,000	450,000	500,000	650,000	2,700,000	มหาวิทยาลัยเทคโนโลยีพระจอมเกล้าธนบุรี
15. การศึกษาปริมาณน้ำที่เหมาะสมกับการเจริญเติบโตของพืช	1. 3 ชนิด 2. ลดการใช้ปุ๋ยในการปลูกพืชลงได้ 10%	400,000	450,000	500,000	650,000	2,700,000	มหาวิทยาลัยเทคโนโลยีพระจอมเกล้าธนบุรี
โครงการหลักที่ 3 วิจัยนวัตกรรมสร้างมูลค่าเพิ่มตลอดห่วงโซ่มูลค่า		6,950,000	6,300,000	6,500,000	7,900,000	35,250,000	
1. การวิจัยผลิตภัณฑ์จากเส้นใย เส้นด้ายเย็บผ้า ที่มีคุณสมบัติระบายความร้อน และรังสียูวี	16 รายการ	750,000	750,000	750,000	750,000	3,750,000	สวพต.
2. การวิจัยผลิตภัณฑ์จากข้าวและธัญพืชที่มีคุณค่าทางโภชนาการสูง	7 รายการ	1,300,000	450,000	400,000	400,000	2,950,000	สวพต.
3. การวิจัยผลิตภัณฑ์จากกาแฟอราบิก้าและชาคุณภาพที่มีเอกลักษณ์เฉพาะ และผลิตภัณฑ์จากพืชผัก (มีนเทศญี่ปุ่น พริกกระเทียม)	7 รายการ	400,000	250,000	250,000	250,000	1,400,000	สวพต.
4. การวิจัยผลิตภัณฑ์จากฝักรังไร และผลิตภัณฑ์แปรรูปจากปลู๊ดตัวที่มีเอกลักษณ์บนพื้นที่สูง	6 รายการ	-	-	-	500,000	500,000	สวพต.
5. โครงการพัฒนาผลิตภัณฑ์แปรรูปผ้าและสิ่งทอพื้นถิ่นชุมชนบนพื้นที่สูงด้วยเทคโนโลยีและนวัตกรรมสู่เศรษฐกิจมูลค่าสูง	1. 10 หมู่บ้าน 2. เกิดผลิตภัณฑ์ 20 ผลิตภัณฑ์ 3. รายได้เพิ่มจากการจำหน่ายผลิตภัณฑ์ร้อยละ 10	2,500,000	2,500,000	2,500,000	3,000,000	13,500,000	มทท. สำนักงาน

ยุทธศาสตร์ที่ 1 การวิจัยสนับสนุนการพัฒนาชุมชนบนพื้นที่สูง

ยุทธศาสตร์/แผนงาน/โครงการ/กิจกรรม	เป้าหมายระยะ 5 ปี (หน่วยนับ)	งบประมาณ (บาท)				รวม (บาท)	หน่วยงาน
		พ.ศ. 2566	พ.ศ. 2567	พ.ศ. 2568	พ.ศ. 2570		
กิจกรรมที่ 1 การพัฒนาสินค้าด้วยฝ่าย ด้วยเทคโนโลยีและนวัตกรรมผลผลิตภูมิปัญญาท้องถิ่น							
กิจกรรมที่ 2 การพัฒนากระบวนการผลิตสินค้าด้วยเทคโนโลยีและนวัตกรรม เพื่อการแปรรูปผลิตภัณฑ์ร่วมสมัย							
กิจกรรมที่ 3 การพัฒนาผลิตภัณฑ์ผ้าและสิ่งทอพื้นถิ่นชุมชนบนพื้นที่สูงสู่เศรษฐกิจมูลค่าสูง							
กิจกรรมที่ 4 การพัฒนาแพตพอร์มการจำหน่ายผลิตภัณฑ์ผ้าและสิ่งทอพื้นถิ่นกลุ่มชาติพันธุ์เพื่อสร้างรายได้และพึ่งตนเองอย่างยั่งยืน							
6. โครงการ วิจัยพัฒนา สนับสนุนการผลิตเห็นพื้นที่สูง และการพัฒนาต่อยอดเพิ่มมูลค่าผลิตภัณฑ์จากเห็ดพิเศษเลี้ยง							
กิจกรรมที่ 1 การพัฒนาผลิตภัณฑ์เสริมอาหารจากเห็ดที่ส่งเสริมเพาะเลี้ยงบนพื้นที่สูง	100,000	200,000	200,000	300,000	1,100,000	1,100,000	วจ.
7. ศึกษาการเพิ่มคุณภาพผลิตภัณฑ์แปรรูป	1,000,000	1,100,000	1,200,000	1,400,000	6,000,000	6,000,000	มจร.
8. การวิจัยและพัฒนาผลิตภัณฑ์แปรรูปเพื่อเพิ่มมูลค่าผลผลิต	500,000	600,000	700,000	800,000	3,350,000	3,350,000	มจร.
9. การวิจัยและพัฒนาการจัดการหลังการเก็บเกี่ยวและรูปแบบการบรรจุ	400,000	450,000	500,000	700,000	2,700,000	2,700,000	มจร.
โครงการหลักที่ 4 วิจัยความเข้มแข็งทางสังคม ชุมชน และภูมิปัญญาท้องถิ่นบนพื้นที่สูงอย่างยั่งยืน	6,300,000	4,900,000	4,500,000	6,950,000	25,250,000	25,250,000	
1. การศึกษาผลสัมฤทธิ์การพัฒนาแบบโครงการหลวงต่อการเปลี่ยนแปลงคุณภาพชีวิตของชุมชนในพื้นที่โครงการหลวง	1,100,000	1,200,000	1,300,000	-	3,600,000	3,600,000	สภาพ.

ยุทธศาสตร์ที่ 1 การวิจัยสนับสนุนการพัฒนาชุมชนบนพื้นที่สูง

ยุทธศาสตร์/แผนงาน/โครงการ/กิจกรรม	เป้าหมายระยะ 5 ปี (หน่วยนับ)	งบประมาณ (บาท)				รวม (บาท)	หน่วยงาน
		พ.ศ. 2566	พ.ศ. 2567	พ.ศ. 2568	พ.ศ. 2569		
2. โครงการศึกษาบทบาทสตรีต่อผลผลิตทางการพัฒนาแบบโครงการหลวง	องค์ความรู้เพื่อการยกระดับบทบาทสตรีในพื้นที่โครงการหลวง 1 เรื่อง						
กิจกรรมที่ 1 การศึกษาผลผลิตทางการพัฒนาแบบโครงการหลวงต่อคุณภาพชีวิตของสตรีและเด็กในพื้นที่โครงการหลวง							
กิจกรรมที่ 2 การศึกษาบทบาทสตรีชาติพันธุ์ในการขับเคลื่อนการพัฒนาเศรษฐกิจครัวเรือนและการพัฒนาชุมชนในพื้นที่โครงการหลวง		1,300,000	1,300,000	1,200,000	1,100,000	4,900,000	สวพต.
3. การศึกษาการเปลี่ยนแปลงโครงสร้างประชากรบนพื้นที่สูง	ฐานข้อมูลโครงสร้างประชากรบนพื้นที่สูง	900,000	900,000			1,800,000	สวพต.
4. การวิจัยและพัฒนากระบบสารสนเทศเชิงนโยบายบนพื้นที่สูง	ข้อเสนอแนะเชิงนโยบายเพื่อการพัฒนาพื้นที่สูง	100,000		500,000		1,150,000	สวพต.
5. โครงการพัฒนาหลักสูตรท้องถิ่น “โครงการหลวงของปวงชนชาวไทย”	6 รายวิชา	300,000	200,000	200,000	200,000	1,100,000	มหาวิทยาลัยเกษตรศาสตร์
6. โครงการพัฒนาสื่อการเรียนการสอนสำหรับนักเรียนระดับชั้นประถมศึกษาปีที่ 1-3 ที่มีปัญหาการอ่านออกเขียนได้ในพื้นที่โครงการหลวง	2 ชุดฝึก	300,000	200,000	200,000	200,000	1,100,000	มหาวิทยาลัยเกษตรศาสตร์
7. โครงการพัฒนาชุดฝึกทักษะการสื่อสารภาษาอังกฤษของเยาวชนในพื้นที่โครงการหลวง	1 ชุดฝึก	300,000	200,000	200,000	200,000	1,100,000	มหาวิทยาลัยเกษตรศาสตร์
8. การพัฒนาทักษะความเป็นผู้นำทางการเกษตรและความกล้าแสดงออกของเยาวชนในพื้นที่โครงการหลวง	1 ชุดฝึก	300,000	200,000	200,000	200,000	1,100,000	มหาวิทยาลัยเกษตรศาสตร์
9. โครงการพัฒนาทักษะการสื่อสารภาษาไทยของประชาชนในพื้นที่โครงการหลวง	1 ชุดฝึก	300,000	200,000	200,000	200,000	1,100,000	มหาวิทยาลัยเกษตรศาสตร์
10. โครงการพัฒนาคลังทรัพยากรการศึกษาของครูและนักเรียนในโครงการเรียนการสอนภาษาไทย	1 คลังทรัพยากรการศึกษา	500,000	200,000	200,000	200,000	1,300,000	มหาวิทยาลัยเกษตรศาสตร์

ยุทธศาสตร์ที่ 1 การวิจัยสนับสนุนการพัฒนาชุมชนบนพื้นที่สูง

ยุทธศาสตร์/แผนงาน/โครงการ/กิจกรรม	เป้าหมายระยะ 5 ปี (หน่วยนับ)	งบประมาณ (บาท)				รวม (บาท)	หน่วยงาน
		พ.ศ. 2566	พ.ศ. 2567	พ.ศ. 2568	พ.ศ. 2570		
11. โครงการความผูกพันต่อชุมชนและการมีส่วนร่วมในโครงการหลวงของประชาชนในชุมชนบ้านเลอตอ อำเภอแม่ระมาด จังหวัดตาก	1 ชี้น						มหาวิทยาลัยเกษตรศาสตร์
กิจกรรมที่ 1 ดำรงระดับความผูกพันต่อชุมชน และส่วนร่วมต่อโครงการหลวงเลอตอของประชาชนในพื้นที่	100 ครั้ง/เดือน	300,000				300,000	มหาวิทยาลัยเกษตรศาสตร์
กิจกรรมที่ 2 ศึกษาอิทธิพลของปัจจัยต่าง ๆ ที่มีต่อส่วนร่วมต่อโครงการหลวงเลอตอ ของประชาชนในพื้นที่	100 ครั้ง/เดือน	300,000				300,000	มหาวิทยาลัยเกษตรศาสตร์
12. โครงการศึกษาระบบการสร้างความมีส่วนร่วมในการแก้ปัญหาทรัพยากรและสิ่งแวดล้อม	1. 15 หมู่บ้าน 2. เกิดแผนบริหารจัดการแบบมีส่วนร่วม	300,000	300,000	300,000	300,000	1,500,000	มทว.
โครงการหลักที่ 5 วิจัยสร้างความมั่นคงทางทรัพยากรธรรมชาติและสิ่งแวดล้อม และความหลากหลายทางชีวภาพบนพื้นที่สูงอย่างยั่งยืน		13,450,000	13,950,000	13,150,000	12,950,000	66,450,000	
1. การวิจัยและพัฒนาการอนุรักษ์ พันธุ์ และไร่ประโยชน์ ความหลากหลายทางชีวภาพเพื่อเป็นธนาคารอาหารของชุมชนบนพื้นที่สูง (พืชและเห็ดท้องถิ่น)	10 ชุมชนตัวอย่าง	1,750,000	1,750,000	1,750,000	1,750,000	8,750,000	สวพส.
2. การวิจัยและพัฒนาพันธุ์พืชสมุนไพร การปลูก การเก็บเกี่ยว และการจัดการหลังการเก็บเกี่ยวตามมาตรฐานเกษตรที่ดีที่เหมาะสมสำหรับพืชสมุนไพร	5 ชุมชน	500,000	500,000	500,000	500,000	2,500,000	สวพส.
3. การวิจัยและพัฒนาต่อยอดภูมิปัญญาการใช้ประโยชน์พืชสมุนไพรและยาพื้นบ้านของชุมชนบนพื้นที่สูง	3 ผลิตภัณฑ์	3,000,000	3,000,000	3,000,000	3,000,000	15,000,000	สวพส.
4. การวิจัยและพัฒนาต่อยอดมูลค่าเพิ่มพืชบนพื้นที่สูงเป็นผลิตภัณฑ์สมุนไพร	15 ผลิตภัณฑ์	5,500,000	5,500,000	5,500,000	5,500,000	27,500,000	สวพส.
5. โครงการสำรวจและจัดทำฐานข้อมูลทรัพยากรธรรมชาติและสิ่งแวดล้อม (ดิน-น้ำ-ป่าไม้) ในพื้นที่ศูนย์พัฒนาโครงการหลวงเลอตอ	1 ฐานข้อมูล	500,000	1,000,000	200,000		1,700,000	มหาวิทยาลัยเกษตรศาสตร์
6. โครงการวิจัย พัฒนา สนับสนุนการผลิตเห็ดบนพื้นที่สูง และการพัฒนาต่อยอดเพิ่มมูลค่าผลิตภัณฑ์จากเห็ดเพาะเลี้ยง							
กิจกรรมที่ 1 สนับสนุนและร่วมมีอุปคณาเทคโนโลยีการเพาะเห็ดป่าธรรมชาติ		200,000	200,000	200,000	200,000	1,000,000	ว.ว.

ยุทธศาสตร์ที่ 1 การวิจัยสนับสนุนการพัฒนาชุมชนบนพื้นที่สูง

ยุทธศาสตร์/แผนงาน/โครงการ/กิจกรรม	เป้าหมายระยะ 5 ปี (หน่วยนับ)	งบประมาณ (บาท)				รวม (บาท)	หน่วยงาน
		พ.ศ. 2566	พ.ศ. 2567	พ.ศ. 2568	พ.ศ. 2570		
7. โครงการพัฒนาพื้นที่ตามหลักทฤษฎีใหม่ ประยุกต์สู่ โคก หนอง นา โมเดล เพื่อฟื้นฟูแหล่งอาหารและความหลากหลายทางชีวภาพของชุมชนบนพื้นที่สูง (พื้นที่โครงการหลวงวัดจันทร์)	1,500 ครัวเรือน	1,000,000	1,000,000	1,000,000	1,000,000	5,000,000	กรมการ พัฒนาชุมชน
8. โครงการพัฒนาพื้นที่ตามหลักทฤษฎีใหม่ ประยุกต์สู่ โคก หนอง นา โมเดล เพื่อฟื้นฟูแหล่งอาหารและความหลากหลายทางชีวภาพของชุมชนบนพื้นที่สูง (พื้นที่โครงการหลวงแม่ลาน้อย)	1,200 ครัวเรือน	1,000,000	1,000,000	1,000,000	1,000,000	5,000,000	กรมการ พัฒนาชุมชน
แผนงานที่ 1.2 พัฒนาวิจัยแก้ปัญหาเชิงพื้นที่สำคัญอย่างมีส่วนร่วมทุกภาคส่วน		9,600,000	9,600,000	9,850,000	9,850,000	48,750,000	
โครงการหลักที่ 6 วิจัยแก้ปัญหาทรัพยากรธรรมชาติและสิ่งแวดล้อม การศึกษาและพัฒนาศูนย์ชุมชนต้นแบบในการจัดการ/แก้ไขปัญหาทรัพยากรธรรมชาติและสิ่งแวดล้อมบนพื้นที่สูงตามแนวทางโครงการหลวง (ดิน น้ำ ป่าไม้ หมอกควัน ชยะ)	ต้นแบบชุมชนที่มีการบริหารจัดการเพื่อแก้ไขปัญหาสิ่งแวดล้อมบนพื้นที่สูง 5 ชุมชน	900,000	900,000	900,000	900,000	4,500,000	สวพส.
โครงการหลักที่ 7 พัฒนาระบบงานการวิจัยแบบมีส่วนร่วมในระดับพื้นที่		3,500,000	3,500,000	3,750,000	3,750,000	18,250,000	
1. การผลักดันกระบวนการนำผลงานวิจัยไปใช้ประโยชน์ และประเมินผลกระทบจากกรนำผลงานวิจัยไปใช้ประโยชน์	<ul style="list-style-type: none"> องค์ความรู้จากผลงานวิจัย ที่ถูกนำไปใช้ประโยชน์ ร้อยละ 50 ของจำนวน โครงการวิจัย/ปี ร้อยละ 30 ของผลงานวิจัย ที่มีการนำไปใช้ประโยชน์ 	500,000	500,000	600,000	600,000	2,800,000	สวพส.

ยุทธศาสตร์ที่ 1 การวิจัยสนับสนุนการพัฒนาชุมชนบนพื้นที่สูง

ยุทธศาสตร์/แผนงาน/โครงการ/กิจกรรม	เป้าหมายระยะ 5 ปี (หน่วยนับ)	งบประมาณ (บาท)				รวม (บาท)	หน่วยงาน
		พ.ศ. 2566	พ.ศ. 2567	พ.ศ. 2568	พ.ศ. 2569		
กิจกรรมที่ 3 การยกระดับองค์ความรู้และภูมิปัญญาชุมชนสู่การพัฒนาและพึ่งพาตนเอง							มทว.
กิจกรรมที่ 4 การพัฒนากระบวนการเรียนรู้ต่อเนื่องตลอดชีวิตมุ่งการ Up-Re-New Skill ที่ตอบโจทย์การมีส่วนร่วมของสังคมและการพัฒนาประเทศ							มทว.
โครงการหลักที่ 8 วิจัย พัฒนาและประยุกต์ใช้เทคโนโลยีเพื่อยกระดับบริการสุขภาพและคุณภาพชีวิต							
1. โครงการระบบการศึกษาและปัจจัยที่มีควมสัมพันธ์ต่อการติดต่อบทบาทที่วิจัยด้วย	องค์ความรู้ใหม่อย่างน้อย 1 เรื่อง 1 แห่ง (เดสคอป)	5,200,000	1,000,000	5,200,000	5,200,000	26,000,000	มหาวิทยาลัยเกษตรศาสตร์
2. โครงการการสร้างองค์ความรู้และนวัตกรรมด้านผลิตภัณฑ์ในการตรวจหาเชื้อแบคทีเรียด้วยวิธีอิมมูโนลูซิฟ	องค์ความรู้และนวัตกรรมในการตรวจหาเชื้อแบคทีเรียด้วยวิธีอิมมูโนลูซิฟ อย่างน้อย 1 ชิ้น	700,000	700,000	700,000	700,000	3,500,000	มหาวิทยาลัยเกษตรศาสตร์
3. โครงการการตรวจหาเชื้อก่อโรคในประชาชน แหล่งน้ำอุปโภคบริโภค	มีข้อมูลเชื้อก่อโรคในคน แหล่งน้ำอุปโภค บริโภค อย่างน้อย 1 เรื่อง	1,000,000	1,000,000	1,000,000	1,000,000	5,000,000	มหาวิทยาลัยเกษตรศาสตร์
4. โครงการตรวจเลือดหาสารเคมีตกค้างในเกษตรกรและคนในครอบครัว	มีข้อมูลผลของสารเคมีตกค้างในเกษตรกรและครอบครัว 1 เรื่อง	500,000	500,000	500,000	500,000	2,500,000	มหาวิทยาลัยเกษตรศาสตร์
5. โครงการพัฒนานวัตกรรมการผสมผสานพื้นที่สูงเดสคอป	มีนวัตกรรมผสมผสานในพื้นที่สูงเดสคอป	2,000,000	2,000,000	2,000,000	2,000,000	10,000,000	มหาวิทยาลัยเกษตรศาสตร์
รวมยุทธศาสตร์ที่ 1		67,125,000	67,475,000	65,475,000	69,625,000	334,675,000	

ยุทธศาสตร์ที่ 2 การพัฒนาส่งเสริมอาชีพและการตลาด

ยุทธศาสตร์/แผนงาน/โครงการ/กิจกรรม	เป้าหมายระยะ 5 ปี (หน่วยนับ)	งบประมาณ (บาท)					รวม (บาท)	หน่วยงาน
		พ.ศ. 2566	พ.ศ. 2567	พ.ศ. 2568	พ.ศ. 2569	พ.ศ. 2570		
แผนงานที่ 2.1 พัฒนาอาชีพภายใต้มาตรฐานอาหารปลอดภัยและเป็นมิตรต่อสิ่งแวดล้อม ด้วยเทคโนโลยีและนวัตกรรม		35,349,000	37,354,000	39,354,000	41,054,000	43,054,000	196,165,000	
โครงการหลักที่ 1 พัฒนาและส่งเสริมอาชีพภายใต้มาตรฐานอาหารปลอดภัย (เกษตรอินทรีย์ และ GAP สำหรับพืชและสัตว์)		14,420,000	15,150,000	15,900,000	16,650,000	17,400,000	79,520,000	
1. โครงการพัฒนาและควบคุมมาตรฐานคุณภาพผลผลิตพืชภายใต้มาตรฐานอาหารปลอดภัย	39 ศูนย์	5,500,000	5,750,000	6,000,000	6,250,000	6,500,000	30,000,000	สวพต.
กิจกรรมที่ 1 สนับสนุนการพัฒนาคุณภาพผลผลิตตามมาตรฐานอาหารปลอดภัย							0	
2. โครงการสนับสนุนการถ่ายทอดเทคโนโลยีและการเรียนรู้การปลูกผักอินทรีย์	15 ศูนย์	3,000,000	3,250,000	3,500,000	3,750,000	4,000,000	17,500,000	สวพต.
3. โครงการสนับสนุนถ่ายทอดเทคโนโลยีและการเรียนรู้การเลี้ยงสัตว์และประมง	21 ศูนย์	2,500,000	2,750,000	3,000,000	3,250,000	3,500,000	15,000,000	สวพต.
4. โครงการถ่ายทอดความรู้เทคโนโลยีการผลิตพืชที่เหมาะสมกับศักยภาพพื้นที่	10,000 ราย	700,000	700,000	700,000	700,000	700,000	3,500,000	กรมส่งเสริมการเกษตร
กิจกรรมที่ 2 ส่งเสริมการทำเกษตรที่เหมาะสมกับศักยภาพพื้นที่ (สนับสนุนวัสดุการเกษตรที่จำเป็น)	10,000 ราย	400,000	400,000	400,000	400,000	400,000	2,000,000	กรมส่งเสริมการเกษตร
กิจกรรมที่ 3 ส่งเสริมเกษตรกรพัฒนาสินค้าคุณภาพ	500 ราย	120,000	120,000	120,000	120,000	120,000	600,000	กรมส่งเสริมการเกษตร
กิจกรรมที่ 4 ส่งเสริมการปลูกไม้ผลไม้ยืนต้นเมืองหนาว	1,000 ไร่	800,000	800,000	800,000	800,000	800,000	4,000,000	กรมส่งเสริมการเกษตร
กิจกรรมที่ 5 ส่งเสริมการทำเกษตรแบบผสมผสาน	500 ไร่	700,000	700,000	700,000	700,000	700,000	3,500,000	กรมส่งเสริมการเกษตร
กิจกรรมที่ 6 ส่งเสริมการแปรรูปผลผลิตทางการเกษตร	80 กลุ่ม	160,000	160,000	160,000	160,000	160,000	800,000	กรมส่งเสริมการเกษตร

ยุทธศาสตร์ที่ 2 การพัฒนาส่งเสริมอาชีพและการตลาด

ยุทธศาสตร์/แผนงาน/โครงการ/กิจกรรม	เป้าหมายระยะ 5 ปี (หน่วยนับ)	งบประมาณ (บาท)				รวม (บาท)	หน่วยงาน
		พ.ศ. 2566	พ.ศ. 2567	พ.ศ. 2568	พ.ศ. 2570		
กิจกรรมที่ 7 ส่งเสริมการแปรรูปและพัฒนาลิขิตภัณฑ์บนพื้นที่สูง	5 ศูนย์	100,000	100,000	100,000	100,000	500,000	กรมส่งเสริม การเกษตร
กิจกรรมที่ 8 ส่งเสริมเกษตรกรต้นแบบปีที่ 1 (รายใหม่)	50 ราย	70,000	70,000	70,000	70,000	350,000	กรมส่งเสริม การเกษตร
กิจกรรมที่ 9 ส่งเสริมเกษตรกรต้นแบบปีที่ 2 (ต่อเนื่อง)	50 ราย	50,000	50,000	50,000	50,000	250,000	กรมส่งเสริม การเกษตร
กิจกรรมที่ 10 ส่งเสริมเกษตรกรต้นแบบปีที่ 3 (ต่อเนื่อง)	50 ราย	30,000	30,000	30,000	30,000	150,000	กรมส่งเสริม การเกษตร
กิจกรรมที่ 11 จัดทำแปลงเรียนรู้ไม่ผลไม้นิติน	30 แปลง	120,000	120,000	120,000	120,000	600,000	กรมส่งเสริม การเกษตร
กิจกรรมที่ 12 จัดเวทีแลกเปลี่ยนเรียนรู้การเกษตรบนพื้นที่สูง	5 ครั้ง	100,000	100,000	100,000	100,000	500,000	กรมส่งเสริม การเกษตร
5. โครงการส่งเสริมการปลูกหม่อนผลสด/หม่อนใบ เพื่อเป็นอาชีพเสริม เพื่อเป็นอาชีพเสริม - คิวัดดูการเกษตรเพื่อดำเนินการจัดทำแปลงหม่อน - สนับสนุนพันธุ์หม่อนผลสด/หม่อนใบ กิจกรรมที่ 1 ให้ความรู้เกษตรกรปลอดภัย กิจกรรมที่ 2 ส่งเสริมการผลิตหม่อนผลสด/หม่อนใบ ให้ได้ มาตรฐาน กิจกรรมที่ 3 ติดตามให้คำแนะนำด้านวิชาการ กิจกรรมที่ 1 ให้ความรู้เกษตรกรปลอดภัย กิจกรรมที่ 2 จัดทำแผนการจัดทำเกษตรปลอดภัย ร่วมกับ กลุ่มเป้าหมาย กิจกรรมที่ 3 สนับสนุนให้คำปรึกษา และติดตามผล	1 แห่ง (ตลอด) 2 ไร่ 2,000 ต้น 2 ไร่ 10 คน 20 ครั้ง						กรมหม่อนใหม่ กรมหม่อนใหม่ กรมหม่อนใหม่ กรมหม่อนใหม่ กรมหม่อนใหม่ กรมหม่อนใหม่

ยุทธศาสตร์ที่ 2 การพัฒนาส่งเสริมอาชีพและการตลาด

ยุทธศาสตร์/แผนงาน/โครงการ/กิจกรรม	เป้าหมายระยะ 5 ปี (หน่วยนับ)	จปประมาณ (บาท)					รวม (บาท)	หน่วยงาน
		พ.ศ. 2566	พ.ศ. 2567	พ.ศ. 2568	พ.ศ. 2569	พ.ศ. 2570		
โครงการหลักที่ 2 สนับสนุนและถ่ายทอดเทคโนโลยีการปลูกพืชและเลี้ยงสัตว์ ภายใต้มาตรฐานอาหารปลอดภัย (ทดสอบพันธุ์พืช/สัตว์ที่เหมาะสม และสาธิตถ่ายทอดความรู้ มาตราฐานฟาร์ม)		10,829,000	11,754,000	12,654,000	13,554,000	14,454,000	63,245,000	
1. โครงการสนับสนุนการถ่ายทอดเทคโนโลยีและการเรียนรู้								
กิจกรรมที่ 1 การสนับสนุนการถ่ายทอดเทคโนโลยีและการเรียนรู้ การปลูกไม้ดอก	21 ศูนย์	2,200,000	2,400,000	2,600,000	2,800,000	3,000,000	13,000,000	สวพต.
กิจกรรมที่ 2 การสนับสนุนการถ่ายทอดเทคโนโลยีและการเรียนรู้ การปลูกไม้ผล	39 ศูนย์	2,500,000	2,750,000	3,000,000	3,250,000	3,500,000	15,000,000	สวพต.
กิจกรรมที่ 3 การสนับสนุนการถ่ายทอดเทคโนโลยีและการเรียนรู้ การปลูกพืชผักและสมุนไพร	39 ศูนย์	3,200,000	3,400,000	3,600,000	3,800,000	4,000,000	18,000,000	สวพต.
กิจกรรมที่ 4 การสนับสนุนการถ่ายทอดเทคโนโลยีและการเรียนรู้ การปลูกพืชผักและผักปลอดสารพิษ	26 ศูนย์	1,225,000	1,500,000	1,750,000	2,000,000	2,250,000	8,725,000	สวพต.
2. โครงการศึกษาและวิเคราะห์ความพร้อมของพื้นที่โครงการการติดตาม ให้ความปรึกษา และนำพัฒนาการผลิตพืชเมืองหนาว	1 ศูนย์ 10 ไร่ 20 ไร่	100,000	100,000	100,000	100,000	100,000	500,000	กรมการข้าว
3. โครงการสร้างฟาร์มสาธิตการเลี้ยงสัตว์								
กิจกรรมที่ 1 ฟาร์มสาธิตการเลี้ยงสุกร	150 แห่ง	606,000	606,000	606,000	606,000	606,000	3,030,000	กรมปศุสัตว์
กิจกรรมที่ 2 ฟาร์มสาธิตการเลี้ยงสัตว์ปีก	150 แห่ง	156,000	156,000	156,000	156,000	156,000	780,000	กรมปศุสัตว์
4. โครงการส่งเสริมการเลี้ยงสัตว์								
กิจกรรมที่ 1 ส่งเสริมการเลี้ยงสุกร	300 ไร่	348,000	348,000	348,000	348,000	348,000	1,740,000	กรมปศุสัตว์
กิจกรรมที่ 2 ส่งเสริมการเลี้ยงสัตว์ปีก	300 ไร่	156,000	156,000	156,000	156,000	156,000	780,000	กรมปศุสัตว์
5. โครงการเพาะขยายพันธุ์สัตว์								
กิจกรรมที่ 1 เพาะขยายพันธุ์สุกร	100 ไร่	116,000	116,000	116,000	116,000	116,000	580,000	กรมปศุสัตว์
กิจกรรมที่ 2 สนับสนุนการเลี้ยงสัตว์								
กิจกรรมที่ 1 สนับสนุนการเลี้ยงสุกร	100 ไร่	116,000	116,000	116,000	116,000	116,000	580,000	กรมปศุสัตว์

ยุทธศาสตร์ที่ 2 การพัฒนาส่งเสริมอาชีพและการตลาด

ยุทธศาสตร์/แผนงาน/โครงการ/กิจกรรม	เป้าหมายระยะ 5 ปี (หน่วยนับ)	งบประมาณ (บาท)				รวม (บาท)	หน่วยงาน
		พ.ศ. 2566	พ.ศ. 2567	พ.ศ. 2568	พ.ศ. 2570		
7. โครงการสนับสนุนการปลูกสัตว์ตามศักยภาพพื้นที่							
กิจกรรมที่ 1 สนับสนุนแร่ธาตุ เภสัชภัณฑ์โค - กระบือ	200 ราย	12,000	12,000	12,000	12,000	60,000	กรมปศุสัตว์
กิจกรรมที่ 2 กองทุนยาสัตว์	10 แห่ง	20,000	20,000	20,000	20,000	100,000	กรมปศุสัตว์
กิจกรรมที่ 3 กองทุนอาหารสัตว์	10 แห่ง	22,000	22,000	22,000	22,000	110,000	กรมปศุสัตว์
กิจกรรมที่ 4 การทำ/ ปรับปรุง/ จัดการแปลงหญ้า	200 ไร่	12,000	12,000	12,000	12,000	60,000	กรมปศุสัตว์
กิจกรรมที่ 5 การฝึกอบรมถ่ายทอดความรู้							
- เกษตรกร	1,000 ราย	20,000	20,000	20,000	20,000	100,000	กรมปศุสัตว์
- อาสาปศุสัตว์โครงการตามพระราชดำริ (อสร.)	100 ราย	20,000	20,000	20,000	20,000	100,000	กรมปศุสัตว์
โครงการหลักที่ 3 เพิ่มผลผลิตทางการเกษตรและลดต้นทุนการผลิต (ปัจจัยการผลิต) ภายใต้ระบบการปลูกพืชหมุนเวียนเพื่อลดผลกระทบของหมอกควัน (PM 2.5)		2,800,000	3,050,000	3,300,000	3,800,000	16,500,000	
1. โครงการสนับสนุนการถ่ายทอดเทคโนโลยีและการเรียนรู้การผลิตพืชไร่บนพื้นที่สูง	22 ศูนย์	2,500,000	2,750,000	3,000,000	3,500,000	15,000,000	สวพส.
2. โครงการ วิจัยพัฒนา สนับสนุนการผลิตเห็ดบนพื้นที่สูง และการพัฒนาต่อยอดเพิ่มมูลค่าผลิตภัณฑ์จากเห็ดพิเศษ							
กิจกรรมที่ 1 สนับสนุนการให้ประโยชน์ต่อครัวเรือนในการลดต้นทุนการผลิตก่อนเห็ดและลด PM 2.5 ในพื้นที่ปลูกข้าวโพดเลี้ยงสัตว์บนพื้นที่สูง	ขยายผลเตาชีวมวลต้นแบบไปยังพื้นที่ศูนย์/สถานี 5 เต่า/ปี	300,000	300,000	300,000	300,000	1,500,000	วว.
โครงการหลักที่ 4 พัฒนาประสิทธิภาพการผลิตโดยใช้เทคโนโลยีและนวัตกรรมเกษตรแม่นยำ เกษตรอัจฉริยะ และบริหารความเสี่ยงจากความเสี่ยงของสภาพอากาศ							โครงการหลวง สวพส.

ยุทธศาสตร์ที่ 2 การพัฒนาส่งเสริมอาชีพและการตลาด

ยุทธศาสตร์/แผนงาน/โครงการ/กิจกรรม	เป้าหมายระยะ 5 ปี (หน่วยนับ)	งบประมาณ (บาท)				รวม (บาท)	หน่วยงาน
		พ.ศ. 2566	พ.ศ. 2567	พ.ศ. 2568	พ.ศ. 2570		
โครงการหลักที่ 5 พัฒนาระบบบริหารจัดการศัตรูพืช (ลดการใช้สารเคมี เพิ่มการใช้สารชีวภัณฑ์) เพื่อความปลอดภัยของผลผลิตและลดผลกระทบต่อสิ่งแวดล้อม พร้อมทั้งพัฒนาศูนย์เตือนการระบาดของศัตรูพืช		7,300,000	7,400,000	7,500,000	7,400,000	36,900,000	
1. โครงการรณรงค์เพื่อลดใช้สารเคมีบนพื้นที่สูงและแผ้วถางไร่ การเป็นต้นแบบพืชในสิ่งแวดล้อม	39 ศูนย์	6,400,000	6,500,000	6,600,000	6,800,000	33,000,000	สวพส.
2. โครงการบริหารจัดการการใช้สารชีวภัณฑ์ เพื่อเพิ่มประสิทธิภาพในการควบคุมและกำจัดศัตรูพืช แก่เกษตรกรในพื้นที่สูง	1. 15 หมู่บ้าน 2. การผลิตสารชีวภัณฑ์ทดแทนสารเคมีใช้ในชุมชน	900,000	900,000	900,000	600,000	3,900,000	มทร. ล้านนา
แผนงานที่ 2.2 พัฒนาและส่งเสริมอาชีพนอกภาคการเกษตร		8,150,000	8,500,000	8,800,000	10,800,000	46,650,000	
โครงการหลักที่ 6 พัฒนาเทคโนโลยีการแปรรูปเพื่อสร้างมูลค่าเพิ่มของสินค้าเกษตรบนพื้นที่สูง		7,050,000	7,250,000	7,650,000	9,650,000	40,850,000	
1. โครงการวิจัยและพัฒนาเทคโนโลยีการแปรรูปและสกัดสารสกัดวานิลลาเพื่อใช้ได้คุณภาพสูง	3 ปี	1,000,000	800,000	800,000		2,600,000	วว.
กิจกรรมที่ 1 ทำการสกัดและตรวจรวัดปริมาณแอนโธไซยานิน β-glucosidase และ glucovanillin จากฝักวานิลลาก่อนและหลังการบ่ม จากฝักวานิลลาที่ปลูกจากโครงการหลวง โดยเปรียบเทียบปริมาณสีจากต่างประเทศ เช่น จากตาลีตี เป็นต้น							วว.
กิจกรรมที่ 2 ทำการศึกษาหาวิธีที่เหมาะสมในการบ่มฝักวานิลลาโดยการให้ความร้อน การเติมแอนโธไซยานิน β-glucosidase และแอนโธไซยานิน เพื่อให้ได้ vanillin ปริมาณสูง เพื่อลดระยะเวลาการบ่ม และเปรียบเทียบผลกับการบ่มแบบวิธีดั้งเดิม							วว.
กิจกรรมที่ 3 เปรียบเทียบวิธีการสกัดสาร โดยใช้เทคนิค phytonic extractor, supercritical fluid extractor และ ตัวทำลายเอทานอลและเอ็กเทน							วว.

ยุทธศาสตร์ที่ 2 การพัฒนาส่งเสริมอาชีพและการตลาด

ยุทธศาสตร์/แผนงาน/โครงการ/กิจกรรม	เป้าหมายระยะ 5 ปี (หน่วยนับ)	งบประมาณ (บาท)				รวม (บาท)	หน่วยงาน
		พ.ศ. 2566	พ.ศ. 2567	พ.ศ. 2568	พ.ศ. 2569		
กิจกรรมที่ 4 วิเคราะห์ vanillin และสารหอมอื่น ๆ ที่พบในฝักวานิลลาที่มีผลต่อคุณภาพของกลิ่นโดยใช้เครื่อง GC-MS และ HPLC และ LC/MS							จว.
กิจกรรมที่ 5 จัดวางมาตรฐานและกำหนดมาตรฐานของสารสกัดวานิลลา ร่วมกับ สมอ.							จว.
กิจกรรมที่ 6 พัฒนารสชาติคั้นน้ำหอม หรือ perfume ต้นแบบโดยใช้สารสกัดจากฝักวานิลลาเป็นส่วนผสมหรือเป็นสาร fixative							จว.
กิจกรรมที่ 7 พัฒนารส flavor จากสารสกัดวานิลลา เพื่อใช้ในอุตสาหกรรมอาหาร ในรูปแบบที่สะดวกต่อการบริโภคและมีความคงตัวสูง							จว.
กิจกรรมที่ 8 จัดทำรายงานฉบับสมบูรณ์							จว.
2. โครงการพัฒนาเศรษฐกิจชุมชนเพื่อเสริมสร้างศักยภาพชุมชน โดยการพัฒนาอัตลักษณ์สินค้าพื้นถิ่น	1 โครงการ	1,150,000	1,150,000	1,150,000	1,150,000	5,750,000	สวพต.
3. โครงการพัฒนาเทคโนโลยีและเพิ่มทักษะอาชีพให้กับหมู่บ้าน/ ชุมชนพื้นที่สูงในการสร้างอาชีพนอกภาคการเกษตร	1. เกิดอาชีพใหม่ 25 อาชีพ 2. สร้างรายได้ร้อยละ 10	1,500,000	1,500,000	1,500,000	1,500,000	7,500,000	มทร.ล้านนา
กิจกรรมที่ 1 การปรับปรุงผลผลิตทางการเกษตร							
กิจกรรมที่ 2 การพัฒนาบรรจุภัณฑ์							
กิจกรรมที่ 3 การพัฒนาช่องทางการตลาด							
กิจกรรมที่ 4 บริหารจัดการกลุ่มอาชีพให้มีความเข้มแข็ง							
4. โครงการวิจัยและพัฒนาผลผลิตจากแปดหมู่บ้านเพื่อสร้างมูลค่าเพิ่ม	1. 8 หมู่บ้าน 2. เกิดโรงเรียนจัดจรรยา 1 โรงเรียน 3. ผลิตภัณฑ์ใหม่ไม่น้อยกว่า 5 ชนิด 4. มีรายได้เพิ่มไม่น้อยกว่า 20	2,000,000	2,000,000	2,000,000	3,000,000	12,000,000	มทร.ล้านนา

ยุทธศาสตร์ที่ 2 การพัฒนาส่งเสริมอาชีพและการตลาด

ยุทธศาสตร์/แผนงาน/โครงการ/กิจกรรม	เป้าหมายระยะ 5 ปี (หน่วยนับ)	งบประมาณ (บาท)				รวม (บาท)	หน่วยงาน
		พ.ศ. 2566	พ.ศ. 2567	พ.ศ. 2568	พ.ศ. 2570		
<p>กิจกรรมที่ 1 การยกระดับผลผลิตด้วยโครงสร้างโรงเรือนอัจฉริยะ</p> <p>กิจกรรมที่ 2 การพัฒนากระบวนการอบแปรรูปสตอร์รี่สุกผลิตภัณฑ์ที่สร้างเศรษฐกิจมูลค่าสูง</p> <p>กิจกรรมที่ 3 การพัฒนาโภชนาการสำหรับผู้สูงวัยจากเคปูลเบอร์รี่</p> <p>กิจกรรมที่ 4 การพัฒนาแพลตฟอร์มการตลาดเคปูลเบอร์รี่เพื่อสร้างรายได้สำหรับเกษตรกรบนพื้นที่สูง</p>							
<p>5. โครงการวิจัยและพัฒนาผลิตภัณฑ์นวัตกรรมชุมชนบนพื้นที่สูงสู่ตลาดมูลค่าสูง ด้วยเทคโนโลยีและนวัตกรรม</p>	<p>1. 10 หมู่บ้าน</p> <p>2. เกิดผลิตภัณฑ์ใหม่ไม่น้อยกว่า 10 ชนิด</p> <p>3. สร้างรายได้เพิ่มจากผลิตภัณฑ์ร้อยละ 20</p>	1,000,000	1,000,000	1,000,000	2,000,000	7,000,000	มทว.ลำปาง
<p>6. โครงการพัฒนาพื้นที่ตามหลักทฤษฎีใหม่ ประยุกต์สู่ โคก หนอง นา โมเดล เพื่อฟื้นฟูแหล่งอาหารและความหลากหลายทางชีวภาพของชุมชนบนพื้นที่สูง (พื้นที่โครงการหลวงวังจันทร์)</p> <p>กิจกรรมที่ 1 พัฒนาการสร้างมาตรฐานผลผลิต การแปรรูปและการตลาดอย่างมีส่วนร่วมของชุมชน ตามมาตรฐานโครงการหลวง</p>	จำนวน 30 รายการ	200,000	400,000	600,000	800,000	3,000,000	กรมการ พัฒนาชุมชน
<p>7. โครงการพัฒนาพื้นที่ตามหลักทฤษฎีใหม่ ประยุกต์สู่ โคก หนอง นา โมเดล เพื่อฟื้นฟูแหล่งอาหารและความหลากหลายทางชีวภาพของชุมชนบนพื้นที่สูง (พื้นที่โครงการหลวงแม่ลาน้อย)</p> <p>กิจกรรมที่ 1 พัฒนาการสร้างมาตรฐานผลผลิต การแปรรูปและการตลาดอย่างมีส่วนร่วมของชุมชน ตามมาตรฐานโครงการหลวง</p>	จำนวน 30 รายการ	200,000	400,000	600,000	800,000	3,000,000	กรมการ พัฒนาชุมชน
<p>โครงการหลักที่ 7 พัฒนาและต่อยอดภูมิปัญญาและวัฒนธรรมท้องถิ่นสู่ภาคีเพื่อสร้างรายได้</p> <p>1. ศูนย์พัฒนาโครงการหลวงเลอตอ ตำบลแม่ตื่น อำเภอแม่ระมาด จังหวัดตาก</p>		1,100,000	1,250,000	1,150,000	1,150,000	5,800,000	

ยุทธศาสตร์ที่ 2 การพัฒนาส่งเสริมอาชีพและการตลาด

ยุทธศาสตร์/แผนงาน/โครงการ/กิจกรรม	เป้าหมายระยะ 5 ปี (หน่วยนับ)	งบประมาณ (บาท)					รวม (บาท)	หน่วยงาน
		พ.ศ. 2566	พ.ศ. 2567	พ.ศ. 2568	พ.ศ. 2569	พ.ศ. 2570		
<p>กิจกรรมที่ 1 ส่งเสริมและพัฒนาผ้าทอเอกลักษณ์พื้นถิ่น</p> <p>- ส่งเสริมการพอกย้อมสีธรรมชาติ และส่งเสริมการผลิตผ้าไหม ตราบุญพระราชทาน</p> <p>- ส่งเสริมและพัฒนาตลาดขายและออกแบบผลิตภัณฑ์</p>	10 ราย	100,000	50,000	50,000	50,000	50,000	300,000	กรมหม่อนไหม
<p>2. โครงการถ่ายทอดองค์ความรู้นวัตกรรมใหม่เพื่อสร้างมูลค่าเพิ่ม จากภูมิปัญญาท้องถิ่นและวัฒนธรรมบนพื้นที่สูง</p> <p>กิจกรรมที่ 1 สร้างอาชีพจากภูมิปัญญาท้องถิ่นและวัฒนธรรม บนพื้นที่สูง</p> <p>กิจกรรมที่ 2 พัฒนาคัดค้าน้ำดื่ม</p> <p>กิจกรรมที่ 3 ยกระดับมาตรฐานผลิตภัณฑ์</p> <p>กิจกรรมที่ 4 การรวมกลุ่มอาชีพจากภูมิปัญญาท้องถิ่นและ วัฒนธรรมบนพื้นที่สูง</p> <p>กิจกรรมที่ 5 การบริหารจัดการครบวงจร/ทั้งระบบ</p>	1. 10 หมู่บ้าน 2. มีรายได้จากพัฒนาอาชีพ ด้านภูมิปัญญา	1,000,000	1,000,000	1,000,000	1,000,000	1,000,000	5,000,000	กรมหม่อนไหม มทว. ล้านนา
<p>แผนงานที่ 2.3 การพัฒนาระบบจัดการหลังการเก็บเกี่ยว โลหิตสัตว์ และการตลาด</p> <p>โครงการหลักที่ 8 พัฒนาการบริหารจัดการผลผลิตหลังการเก็บเกี่ยว บนพื้นที่สูง/อุทยาน เพิ่มคุณภาพผลผลิต</p> <p>1. โครงการการพัฒนากระบวนการรับรองผลิตภัณฑ์รูปแบบใหม่ โดยการประยุกต์ใช้ระบบการประเมินผู้ส่งมอบ (Supplier Audit) เพื่อพัฒนาศักยภาพผู้ผลิตเข้าสู่ระบบรับรองผลิตภัณฑ์มาตรฐาน สินค้าเกษตรปลอดภัย</p>		4,900,000	6,700,000	5,800,000	5,050,000	5,700,000	28,150,000	
		2,900,000	4,100,000	2,900,000	1,900,000	2,100,000	13,900,000	มกอช.

ยุทธศาสตร์ที่ 2 การพัฒนาส่งเสริมอาชีพและการตลาด

ยุทธศาสตร์/แผนงาน/โครงการ/กิจกรรม	เป้าหมายระยะ 5 ปี (หน่วยนับ)	งบประมาณ (บาท)				รวม (บาท)	หน่วยงาน
		พ.ศ. 2566	พ.ศ. 2567	พ.ศ. 2568	พ.ศ. 2569		
<p>กิจกรรมที่ 1 ขยายพื้นที่นำร่อง และชนิดผลิตภัณฑ์เพื่อให้การรับรองผลิตภัณฑ์ในระบบ Supplier Audit จำนวน 1 กลุ่มอุตสาหกรรมเกษตรและอาหาร</p> <p>กิจกรรมที่ 2 การส่งเสริมติดตามการ Implement ระบบ Supplier Audit จำนวน 2 โรงงาน</p> <p>กิจกรรมที่ 3 การศึกษาและวิเคราะห์ความพร้อมของหน่วยงานเป้าหมาย จำนวน 1 แห่งสำหรับ การเป็นหน่วยตรวจ (Inspection Body: IB) ตามมาตรฐานสากล ISO/IEC 17020 : 2012 ในการตรวจตามมาตรฐาน มกษ. หรือมาตรฐานอื่นที่เทียบเท่า</p> <p>กิจกรรมที่ 4 การพัฒนาบุคลากรของหน่วยงานเป้าหมายที่จะทำหน้าที่ในระบบคุณภาพของหน่วยตรวจ และการพัฒนาเอกสารระบบคุณภาพสำหรับใช้ในหน่วยตรวจเป้าหมาย จำนวน 1 แห่งให้สอดคล้องตามมาตรฐานสากล ISO/IEC 17020 : 2012</p>	<p>ระบบการรับรองผลิตภัณฑ์รูปแบบใหม่ฯ สำหรับ 1 กลุ่มอุตสาหกรรมเกษตรและอาหาร</p> <p>ผลการศึกษาและวิเคราะห์ความพร้อมและแนวทางการพัฒนากระบวนการของหน่วยตรวจ</p> <ul style="list-style-type: none"> ผลการพัฒนาบุคลากรของหน่วยงานเป้าหมายที่จะทำหน้าที่ในระบบคุณภาพของหน่วยตรวจ เอกสารระบบคุณภาพสำหรับใช้ในหน่วยตรวจ 	1,400,000				1,400,000	มกช.
<p>กิจกรรมที่ 5 ขยายพื้นที่นำร่อง และชนิดผลิตภัณฑ์เพื่อให้การรับรองผลิตภัณฑ์ในระบบ Supplier Audit จำนวน 1 กลุ่มอุตสาหกรรมเกษตรและอาหาร</p> <p>กิจกรรมที่ 6 การส่งเสริมติดตามการ Implement ระบบ Supplier Audit จำนวน 2 โรงงาน</p> <p>กิจกรรมที่ 7 การพัฒนาผู้ตรวจเป้าหมายในการตรวจแปลงเกษตรกรรม ตามมาตรฐาน มกษ. หรือมาตรฐานอื่นที่เทียบเท่า</p> <p>กิจกรรมที่ 8 หน่วยงานตรวจ จำนวน 1 แห่ง ดำเนินการ Implement ระบบคุณภาพตามมาตรฐาน ISO/IEC 17020 : 2012</p>	<p>ระบบการรับรองผลิตภัณฑ์รูปแบบใหม่ฯ สำหรับ 1 กลุ่มอุตสาหกรรมเกษตรและอาหาร</p> <p>ผลการพัฒนาผู้ตรวจของหน่วยตรวจ</p> <p>ผลการดำเนินการ Implement ระบบคุณภาพตามมาตรฐาน ISO/IEC 17020 : 2012</p>	1,400,000	1,400,000			1,400,000	มกช.
			2,000,000			2,000,000	

ยุทธศาสตร์ที่ 2 การพัฒนาส่งเสริมอาชีพและการตลาด

ยุทธศาสตร์/แผนงาน/โครงการ/กิจกรรม	เป้าหมายระยะ 5 ปี (หน่วยนับ)	งบประมาณ (บาท)				รวม (บาท)	หน่วยงาน
		พ.ศ. 2566	พ.ศ. 2567	พ.ศ. 2568	พ.ศ. 2569		
กิจกรรมที่ 9 ขยายพื้นที่นำร่อง และชนิดผลิตภัณฑ์เพื่อให้บริการรับรองผลิตภัณฑ์ในระบบ Supplier Audit จำนวน 1 กลุ่มอุตสาหกรรมเกษตรและอาหาร	ระบบการรับรองผลิตภัณฑ์รูปแบบใหม่ฯ สำหรับ 1 กลุ่มอุตสาหกรรมเกษตรและอาหาร			1,400,000		1,400,000	มกocht.
กิจกรรมที่ 10 การส่งเสริมติดตามการ Implement ระบบ Supplier Audit จำนวน 2 โรงงาน	ผลการดำเนินการตรวจติดตามระบบคุณภาพภายใน (Internal Audit) ของหน่วยงานเป้าหมาย ตามมาตรฐานสากล (ISO/IEC 17020 : 2012) จำนวน 1 แห่ง			1,000,000		1,000,000	มกocht.
กิจกรรมที่ 11 การดำเนินการตรวจติดตามระบบคุณภาพภายใน (Internal Audit) ของหน่วยงานเป้าหมาย ตามมาตรฐานสากล (ISO/IEC 17020 : 2012) จำนวน 1 แห่ง	ผลการดำเนินงานเป้าหมายมีความพร้อมในการยื่นขอการรับรองเป็นหน่วยตรวจตามมาตรฐาน ISO/IEC 17020				1,400,000	1,400,000	มกocht.
กิจกรรมที่ 12 การดำเนินการทบทวนระบบคุณภาพโดยฝ่ายบริหาร ตามมาตรฐาน ISO/IEC 17020 : 2012 จำนวน 1 แห่ง	ระบบการรับรองผลิตภัณฑ์รูปแบบใหม่ฯ สำหรับ 1 กลุ่มอุตสาหกรรมเกษตรและอาหาร						
กิจกรรมที่ 13 หน่วยตรวจ จำนวน 1 แห่ง ยื่นขอการรับรองระบบงาน ตามมาตรฐาน ISO/IEC 17020 : 2012 ในการเป็นหน่วยตรวจตามมาตรฐาน มกช. หรือมาตรฐานอื่นที่เทียบเท่า	ระบบการรับรองผลิตภัณฑ์รูปแบบใหม่ฯ สำหรับ 1 กลุ่มอุตสาหกรรมเกษตรและอาหาร						
กิจกรรมที่ 14 ขยายพื้นที่นำร่อง และชนิดผลิตภัณฑ์เพื่อให้บริการรับรองผลิตภัณฑ์ในระบบ Supplier Audit จำนวน 1 กลุ่มอุตสาหกรรมเกษตรและอาหาร	ระบบการรับรองผลิตภัณฑ์รูปแบบใหม่ฯ สำหรับ 1 กลุ่มอุตสาหกรรมเกษตรและอาหาร						
กิจกรรมที่ 15 การติดตามการ Implement ระบบ Supplier Audit จำนวน 2 โรงงาน	ผลการรับรองผลิตภัณฑ์ในระบบ Supplier Audit เพื่อให้บริการรับรองผลิตภัณฑ์ในระบบ Supplier Audit จำนวน 1 กลุ่มอุตสาหกรรมเกษตรและอาหาร				1,400,000	1,400,000	มกocht.
กิจกรรมที่ 16 ขยายพื้นที่นำร่อง และชนิดผลิตภัณฑ์เพื่อให้บริการรับรองผลิตภัณฑ์ในระบบ Supplier Audit จำนวน 1 กลุ่มอุตสาหกรรมเกษตรและอาหาร	ผลการดำเนินงาน						
กิจกรรมที่ 17 การติดตามการ Implement ระบบ Supplier Audit จำนวน 2 โรงงาน	ระบบการรับรองผลิตภัณฑ์รูปแบบใหม่ฯ สำหรับ 1 กลุ่มอุตสาหกรรมเกษตรและอาหาร						

ยุทธศาสตร์ที่ 2 การพัฒนาส่งเสริมอาชีพและการตลาด

ยุทธศาสตร์/แผนงาน/โครงการ/กิจกรรม	เป้าหมายระยะ 5 ปี (หน่วยนับ)	งบประมาณ (บาท)				รวม (บาท)	หน่วยงาน
		พ.ศ. 2566	พ.ศ. 2567	พ.ศ. 2568	พ.ศ. 2570		
กิจกรรมที่ 18 เอกสารเพิ่มเติมที่จำเป็นต่อผลิตภัณฑ์แปรรูปแต่ละชนิดผลิตภัณฑ์ประกอบคู่มือฯ ฉบับสมบูรณ์	เอกสารเพิ่มเติมที่จำเป็นต่อผลิตภัณฑ์แปรรูปแต่ละชนิดที่มีสำหรับแต่ละชนิดผลิตภัณฑ์ประกอบคู่มือฯ ฉบับสมบูรณ์	500,000	700,000	500,000	700,000	2,900,000	มกช.
2. โครงการการพัฒนาองค์ความรู้มาตรฐานสินค้าเกษตร (ภารกิจของที่ปรึกษาเกษตรกร และคู่มือระบบบริหารคุณภาพ) (ขอขยาย : พิษภัยและผลไม้ ชา กาแฟ โกโก้ ข้าว พืชไร่ พืชสวน)	400-450 คน/ปี	500,000	700,000	500,000	700,000	2,900,000	มกช.
โครงการหลักที่ 9 พัฒนาระบบกระจายผลผลิตและผลิตภัณฑ์บนพื้นที่สูง							โครงการหลวง สวพด.
โครงการหลักที่ 10 พัฒนากลุ่มเกษตรกรผู้ประกอบการรุ่นใหม่ (Entrepreneurship) บนพื้นฐานการตลาดสินค้าเกษตรออนไลน์ (E-Commerce)		2,000,000	2,600,000	2,900,000	3,600,000	14,250,000	
1. การพัฒนารูปแบบทางการตลาดเพื่อสร้างมูลค่าเพิ่มผลิตภัณฑ์แปรรูปสำหรับชุมชนบนพื้นที่สูง	แผนการตลาดผลิตภัณฑ์แปรรูปจากผลผลิตของโครงการหลวง 3 ผลิตภัณฑ์, เพื่อขยายได้อย่างน้อย 30%	500,000	600,000	700,000	800,000	3,350,000	มจธ.
2. การบ่มเพาะกลุ่มผู้ประกอบการในชุมชน (Social Entrepreneur)	สร้างกรมสามารถในการเป็นผู้ประกอบการให้กับกลุ่มชุมชนจำนวน 3 กลุ่มอาชีพ, สมาชิกทั้งหมดมากกว่า 30 คน	1,000,000	1,200,000	1,300,000	1,400,000	6,500,000	มจธ.
3. ศึกษาหลักการบ่มเพาะทางธุรกิจของกลุ่มวิสาหกิจแปรรูปผลผลิตทางการเกษตรสำหรับชุมชนบนพื้นที่สูงอย่างยั่งยืน	กระบวนการบ่มเพาะ กลุ่มวิสาหกิจแปรรูปผลผลิตทางการเกษตร 3 กลุ่มวิสาหกิจ	500,000	800,000	900,000	1,000,000	4,400,000	มจธ.
รวมยุทธศาสตร์ที่ 2		48,399,000	52,554,000	53,954,000	59,554,000	270,965,000	

ยุทธศาสตร์ที่ 3 สร้างความเข้มแข็งของชุมชน

ยุทธศาสตร์/แผนงาน/โครงการ/กิจกรรม	เป้าหมายระยะ 5 ปี (หน่วยนับ)	งบประมาณ (บาท)					รวม (บาท)	หน่วยงาน
		พ.ศ. 2566	พ.ศ. 2567	พ.ศ. 2568	พ.ศ. 2569	พ.ศ. 2570		
แผนงานที่ 3.1 พัฒนาศักยภาพชีวิตและเสริมสร้างเสริมความเข้มแข็งของชุมชนอย่างมีสุข ตามหลักปรัชญาของเศรษฐกิจพอเพียง		29,704,540	30,784,540	31,957,440	34,161,540	35,571,240	162,179,300	
โครงการหลักที่ 1 เสริมสร้างเสริมความเข้มแข็งชุมชนในโครงการหลวงตามหลักปรัชญาของเศรษฐกิจพอเพียงเป็นต้นแบบ และเป็นชุมชนแห่งการเรียนรู้		10,117,800	10,127,800	10,527,800	10,477,800	10,727,800	51,979,000	
1. โครงการส่งเสริมความเข้มแข็งของชุมชนภายใต้ปรัชญาเศรษฐกิจพอเพียง								
กิจกรรมที่ 1 การส่งเสริมความเข้มแข็งของชุมชนภายใต้ปรัชญาเศรษฐกิจพอเพียง	39 ศูนย์	1,400,000	1,650,000	1,900,000	2,150,000	2,400,000	9,500,000	ศวพส.
2. โครงการส่งเสริมพัฒนาอาชีพประมงและสนับสนุนพันธุ์สัตว์น้ำเพื่อเลี้ยงบริโภคและสร้างรายได้							0	
กิจกรรมที่ 1 การส่งเสริมพัฒนาอาชีพประมงและสนับสนุนพันธุ์สัตว์น้ำเพื่อเลี้ยงบริโภคและสร้างรายได้	100 ราย/100,000 ตัว	20,000	20,000	20,000	20,000	20,000	100,000	กรมประมง
3. โครงการการจัดกิจกรรมทัศนศึกษาพื้นที่สูงตามโครงสร้างประชากร							0	มหาวิทยาลัยเกษตรศาสตร์
กิจกรรมที่ 1 รวบรวม วิเคราะห์ โครงสร้างประชากรและกายภาพของพื้นที่	1 ต้นแบบ	100,000	60,000	30,000	30,000	30,000	250,000	มหาวิทยาลัยเกษตรศาสตร์
กิจกรรมที่ 2 พัฒนาศักยภาพชุมชนเพื่อการจัดการภูมิทัศน์ของชุมชนพื้นที่สูงตามโครงสร้างประชากร	3 ด้าน	350,000	200,000	100,000	100,000	100,000	850,000	มหาวิทยาลัยเกษตรศาสตร์
กิจกรรมที่ 3 พัฒนาศักยภาพชุมชนจากภูมิปัญญาชาวบ้านเกี่ยวกับภูมิทัศน์ชุมชน	3 ด้าน 5 ชุมชน	150,000	100,000	80,000	80,000	80,000	490,000	มหาวิทยาลัยเกษตรศาสตร์
4. โครงการประกอบอาชีพตามหลักปรัชญาเศรษฐกิจพอเพียง	2,620	3,027,800	3,027,800	3,027,800	3,027,800	3,027,800	15,139,000	กรมพัฒนาสังคมและสวัสดิการ
กิจกรรมที่ 1 โครงการประกอบอาชีพตามหลักปรัชญาเศรษฐกิจพอเพียง								กรมพัฒนาสังคมและสวัสดิการ

ยุทธศาสตร์ที่ 3 สร้างความเข้มแข็งของชุมชน

ยุทธศาสตร์/แผนงาน/โครงการ/กิจกรรม	เป้าหมายระยะ 5 ปี (หน่วยนับ)	งบประมาณ (บาท)				รวม (บาท)	หน่วยงาน
		พ.ศ. 2566	พ.ศ. 2567	พ.ศ. 2568	พ.ศ. 2569		
กิจกรรมที่ 2 โครงการส่งเสริมและพัฒนาผลิตภัณฑ์ทางการเกษตร							กรมพัฒนา สังคมและ สวัสดิการ
กิจกรรมที่ 3 โครงการปลูกพืชผักสวนครัวการสร้างการเรียนรู้ เกษตรพอเพียงพึ่งพาตัวเอง							กรมพัฒนา สังคมและ สวัสดิการ
กิจกรรมที่ 4 โครงการพัฒนาด้านสวัสดิการและการ การจัดสวัสดิการสังคมชุมชนบนพื้นที่สูง							กรมพัฒนา สังคมและ สวัสดิการ
กิจกรรมที่ 5 โครงการส่งเสริม พัฒนา และอนุรักษ์วัฒนธรรม ประเพณีท้องถิ่น							กรมพัฒนา สังคมและ สวัสดิการ
กิจกรรมที่ 6 โครงการถอดบทเรียนและติดตามประเมินผล							กรมพัฒนา สังคมและ สวัสดิการ
5. โครงการจัดทำและบูรณาการแผนพัฒนาตำบล	39 ตำบล	1,170,000	1,170,000	1,170,000	1,170,000	5,850,000	กรมการพัฒนา ชุมชน
6. การส่งเสริมการพัฒนาหมู่บ้านเศรษฐกิจพอเพียง	150 หมู่บ้าน	1,500,000	1,500,000	1,500,000	1,500,000	7,500,000	กรมการพัฒนา ชุมชน
7. การส่งเสริมการสร้างควมมั่นคงด้านอาชีพและรายได้ ตามหลักปรัชญาของเศรษฐกิจพอเพียง	150 หมู่บ้าน	1,500,000	1,500,000	1,500,000	1,500,000	7,500,000	กรมการพัฒนา ชุมชน
8. โครงการยกระดับคุณภาพชีวิตของหมู่บ้าน ชุมชน แบบมีส่วนร่วม บนพื้นที่สูง	1. 6 หมู่บ้าน 2. ได้แผนพัฒนาการยก ระดับคุณภาพชีวิต 5 ปี 3. พัฒนาอาชีพเดิม สร้างอาชีพใหม่เกิด มูลค่าเพิ่มทางเศรษฐกิจ ในชุมชน	900,000	900,000	1,200,000	900,000	4,800,000	มหาวิทยาลัย เทคโนโลยี ราชมงคล ล้านนา

ยุทธศาสตร์ที่ 3 สร้างความเข้มแข็งของชุมชน

ยุทธศาสตร์/แผนงาน/โครงการ/กิจกรรม	เป้าหมายระยะ 5 ปี (หน่วยนับ)	งบประมาณ (บาท)				รวม (บาท)	หน่วยงาน
		พ.ศ. 2566	พ.ศ. 2567	พ.ศ. 2568	พ.ศ. 2570		
กิจกรรมที่ 1 วิเคราะห์ศักยภาพพื้นที่กลุ่มเป้าหมายและวิเคราะห์ศักยภาพชุมชน							
กิจกรรมที่ 2 จัดทำแผนงานร่วมกับกลุ่มเป้าหมายและหน่วยงานที่เกี่ยวข้อง แผนงาน 3 ปี							
กิจกรรมที่ 3 พัฒนาศูนย์การเรียนรู้ สรางอาชีพใหม่ เพื่อสร้างมูลค่าเพิ่มทางเศรษฐกิจในพื้นที่สูง							
กิจกรรมที่ 4 พัฒนาเป็นแหล่งเรียนรู้การพัฒนาอาชีพและสร้างรายได้ ในชุมชนพื้นที่สูง							
กิจกรรมที่ 5 สนับสนุนให้คำปรึกษาการพัฒนาชุมชนอย่างเข้มแข็งพึ่งตนเองได้อย่างยั่งยืน							
โครงการหลักที่ 2 พัฒนาศูนย์เรียนรู้ขององค์กรชุมชนเข้าสู่มาตรฐาน (กลุ่มสหกรณ์ ชุมชนปลอดภัยเขตติดต่อ ฯลฯ)		12,461,740	12,655,740	12,854,640	13,268,440	64,299,300	
1. โครงการสนับสนุนกิจกรรมของกลุ่มเพื่อเสริมสร้างความเข้มแข็งและพัฒนาไปสู่สถาบันเกษตรกรหรือวิสาหกิจชุมชน	25 กลุ่ม/1,000 คน	625,000	625,000	625,000	625,000	3,125,000	สภาพต.
2. การส่งเสริมและพัฒนาสหกรณ์โครงการพัฒนาพื้นที่โครงการหลวง						0	
กิจกรรมที่ 1 แนะนำส่งเสริมและสนับสนุนการค้าในกิจกรรม/ธุรกิจการผลิตและการตลาดในรูปแบบสหกรณ์แก่สหกรณ์/กลุ่มเกษตรกร/กลุ่มอาชีพ	1,130 ครั้ง	1,785,500	1,879,500	1,978,400	2,082,500	9,918,100	กรมส่งเสริมสหกรณ์
กิจกรรมที่ 2 จัดประชุมคณะทำงานส่งเสริมกิจกรรมสหกรณ์ในพื้นที่โครงการหลวง	15 ครั้ง	43,500	43,500	43,500	43,500	217,500	กรมส่งเสริมสหกรณ์
กิจกรรมที่ 3 จัดโครงการอบรมการประยุกต์ใช้แนวพระราชดำริเป็นแนวทางการขับเคลื่อนเพื่อพัฒนาสหกรณ์อย่างยั่งยืน (บันได 7 ขั้น)	235 แห่ง	747,300	747,300	747,300	747,300	3,736,500	กรมส่งเสริมสหกรณ์
กิจกรรมที่ 4 จัดโครงการประกวดสหกรณ์และบุคคลดีเด่นในพื้นที่โครงการหลวง	5 โครงการ	507,000	507,000	507,000	507,000	2,535,000	กรมส่งเสริมสหกรณ์
กิจกรรมที่ 5 สนับสนุนปัจจัยการผลิตและการตลาด เพื่อพัฒนาศักยภาพสหกรณ์ในพื้นที่โครงการหลวง	5 จังหวัด	500,000	600,000	700,000	900,000	3,500,000	กรมส่งเสริมสหกรณ์

ยุทธศาสตร์ที่ 3 สร้างความเข้มแข็งของชุมชน

ยุทธศาสตร์/แผนงาน/โครงการ/กิจกรรม	เป้าหมายระยะ 5 ปี (หน่วยนับ)	งบประมาณ (บาท)					รวม (บาท)	หน่วยงาน
		พ.ศ. 2566	พ.ศ. 2567	พ.ศ. 2568	พ.ศ. 2569	พ.ศ. 2570		
กิจกรรมที่ 6 สนับสนุนงบประมาณจัดจ้างเจ้าหน้าที่ปฏิบัติงานในสหกรณ์	120 ราย	3,248,640	3,248,640	3,248,640	3,248,640	3,248,640	16,243,200	กรมส่งเสริมสหกรณ์
กิจกรรมที่ 7 จัดกิจกรรมเพื่อส่งเสริมให้เกิดการมีส่วนร่วมของคนในชุมชนโดยการสอดแทรกกระบวนการบริหารจัดการกลุ่มและการประยุกต์แนวคิดในรูปแบบการสหกรณ์	60 แห่ง	212,000	212,000	212,000	212,000	212,000	1,060,000	กรมส่งเสริมสหกรณ์
กิจกรรมที่ 8 จัดโครงการส่งเสริมและพัฒนาภาคีภาคีพภายใต้สังกัดสหกรณ์ในพื้นที่โครงการหลวง	50 กลุ่ม	200,000	200,000	200,000	200,000	200,000	1,000,000	กรมส่งเสริมสหกรณ์
กิจกรรมที่ 9 จัดโครงการประชุมเชิงปฏิบัติการพัฒนางานส่งเสริมสหกรณ์ในพื้นที่โครงการหลวง	5 ครั้ง	674,800	674,800	674,800	674,800	674,800	3,374,000	กรมส่งเสริมสหกรณ์
3. โครงการการพัฒนาองค์ความรู้เกษตรกร ต้นแบบผู้นำด้าน การมาตรฐาน (เป้าหมาย : เกษกรในพื้นที่สถานีทั้ง 39 สถานี) (สอดคล้องกับยุทธศาสตร์ที่ 3 ของมูลนิธิโครงการหลวง)	พื้นที่ 6 จังหวัด (39 สถานี)	300,000	300,000	300,000	300,000	300,000	1,500,000	มกอช.
4. โครงการเสริมสร้างชุมชนเข้มแข็งป้องกันยาเสพติดตามแนวทางการกองทุนแม่ของแผ่นดิน								
กิจกรรมที่ 1 โครงการกองทุนแม่ของแผ่นดินเพื่อการป้องกัน ยาเสพติด ในพื้นที่โครงการหลวง	ร้อยละ 30 หรือ 88 หมู่บ้าน ของพื้นที่มูลนิธิโครงการหลวง (รวมหมู่บ้านที่ได้รับเดิม)	300,000	300,000	300,000	300,000	300,000	1,500,000	ป.ป.ส.
1.1 การพัฒนาเป็นศูนย์เรียนรู้จำนวน								
1.2 การรักษาความเข้มแข็งหมู่บ้านเดิม								
1.3 การพัฒนาต้นกล้ากองทุนแม่ของแผ่นดิน								
5. โครงการลดการแพร่ระบาดปัญหาเสพติดในพื้นที่โครงการหลวง								
กิจกรรมที่ 1 โครงการดำเนินกิจกรรมต่อข้อร้องเรียนผู้กระทำผิดเกี่ยวกับยาเสพติดในพื้นที่โครงการหลวง	39 ศูนย์พัฒนา/ สถานีโครงการหลวง	50,000	50,000	50,000	50,000	50,000	250,000	ป.ป.ส.
กิจกรรมที่ 2 โครงการสืบสวนและดำเนินการต่อผู้กระทำความผิดเกี่ยวกับยาเสพติดในพื้นที่โครงการหลวง	39 ศูนย์พัฒนา/ สถานีโครงการหลวง	100,000	100,000	100,000	100,000	100,000	500,000	ป.ป.ส.
กิจกรรมที่ 3 โครงการประชาสัมพันธ์หา x-ray ผู้เสพผู้ติดยาเสพติดในพื้นที่โครงการหลวงเพื่อนำสู่การบำบัดรักษาเสพติดที่เหมาะสม	ร้อยละ 80 หรือ 240 หมู่บ้านของพื้นที่ มูลนิธิโครงการหลวง	-NA-	-NA-	-NA-	-NA-	-NA-	0	ป.ป.ส.

ยุทธศาสตร์ที่ 3 สร้างความเข้มแข็งของชุมชน

ยุทธศาสตร์/แผนงาน/โครงการ/กิจกรรม	เป้าหมายระยะ 5 ปี (หน่วยนับ)	งบประมาณ (บาท)				รวม (บาท)	หน่วยงาน
		พ.ศ. 2566	พ.ศ. 2567	พ.ศ. 2568	พ.ศ. 2569		
6. โครงการสำรวจและเฝ้าระวังพื้นที่การลักลอบปลูกฝิ่น กิจกรรมที่ 1 โครงการสำรวจและเฝ้าระวังการลักลอบปลูกฝิ่น สถานที่โครงการหลวง	39 ศูนย์พัฒนา/ สถานีโครงการหลวง	-NA-	-NA-	-NA-	-NA-	0	ป.ป.ส.
7. โครงการส่งเสริมและพัฒนาหมู่บ้านกองทุนแม่ของแผ่นดิน กิจกรรมที่ 1 เสริมสร้างความเข้มแข็งกองทุนแม่ของแผ่นดิน กิจกรรมที่ 2 พัฒนากองทุนแม่ของแผ่นดิน กิจกรรมที่ 3 สร้างและพัฒนาเครือข่ายเยาวชนกองทุนแม่ของ แผ่นดิน	6 จังหวัด 28 อำเภอ 28 อำเภอ 28 อำเภอ	1,880,000	1,880,000	1,880,000	1,880,000	9,400,000	กรมการ พัฒนาชุมชน
โครงการหลักที่ 3 ส่งเสริมการจัดทำแผนพัฒนาชุมชนด้วย กระบวนการมีส่วนร่วมเพื่อพึ่งตนเอง		2,325,000	2,351,000	1,975,000	2,975,000	12,601,000	
1. โครงการส่งเสริมการมีส่วนร่วมของชุมชนในการจัดทำและบริหารจัดการแผนชุมชน	39 ศูนย์	975,000	975,000	975,000	975,000	4,875,000	สพต.
2. โครงการจากผู้เชี่ยวชาญผู้จัดทำธรรมนูญชุมชน : กัดไถเนกาสร้าง เสริมความเป็นพลเมือง กรณีศึกษาบ้านเลอตอ อำเภอแม่ระมาด จังหวัดตาก						0	มหาวิทยาลัย เกษตรศาสตร์
กิจกรรมที่ 1 พัฒนาความเป็นพลเมืองในผู้ผ่านการบำบัดยาเสพติด ผู้จัดทำธรรมนูญชุมชนบ้านเลอตอ อำเภอแม่ระมาด จังหวัดตาก	อย่างน้อย 10 คน	150,000	60,000			210,000	มหาวิทยาลัย เกษตรศาสตร์
กิจกรรมที่ 2 พัฒนารวมศูนย์สุขภาพชุมชนบ้านเลอตอ อำเภอแม่ระมาด จังหวัดตาก 5 ตำบล	ธรรมนูญ 5 ตำบล	200,000	250,000			450,000	มหาวิทยาลัย เกษตรศาสตร์
กิจกรรมที่ 3 เผยแพร่ธรรมนูญสุขภาพชุมชนบ้านเลอตอ อำเภอแม่ระมาด จังหวัดตาก	5 ตำบล 3 รูปแบบ	-	66,000			66,000	มหาวิทยาลัย เกษตรศาสตร์
3. โครงการพัฒนาศักยภาพชุมชนในการศึกษาชุมชนแบบมีส่วนร่วม ด้วยเทคโนโลยีและนวัตกรรมเพื่อเตรียมความพร้อมด้านกา ทำงานชุมชน	1. 10 หมู่บ้าน 2. เกิดเทคโนโลยีใหม่ ที่เหมาะสมกับชุมชน 3. เกิดนวัตกรรมของชุมชน	1,000,000	1,000,000	1,000,000	2,000,000	7,000,000	มหาวิทยาลัย เทคโนโลยีราชม งคลล้านนา

ยุทธศาสตร์ที่ 3 สร้างความเข้มแข็งของชุมชน

ยุทธศาสตร์/แผนงาน/โครงการ/กิจกรรม	เป้าหมายระยะ 5 ปี (หน่วยนับ)	งบประมาณ (บาท)				รวม (บาท)	หน่วยงาน
		พ.ศ. 2566	พ.ศ. 2567	พ.ศ. 2568	พ.ศ. 2569		
โครงการหลักที่ 4 พื้นที่อนุรักษ์ และเผยแพร่กิจกรรมชุมชนเก่า		4,000,000	4,250,000	4,500,000	4,750,000	5,000,000	22,500,000
1. โครงการอนุรักษ์และฟื้นฟูงานหัตถกรรมของชนเผ่าบนพื้นที่สูง	1 โครงการ	2,000,000	2,250,000	2,500,000	2,750,000	3,000,000	12,500,000
2. โครงการพัฒนาผลิตภัณฑ์ประเภทผ้าและสิ่งทอพื้นถิ่นชุมชนบนพื้นที่สูงด้วยเทคโนโลยีและนวัตกรรม สู่วัสดุมูลค่าสูง	1. 10 หมู่บ้าน 2. ได้เทคโนโลยีที่เหมาะสมกับสิ่งทอบนพื้นที่สูง 3. เพิ่มมูลค่าของผลิตภัณฑ์ไม่น้อยกว่าร้อยละ 10	2,000,000	2,000,000	2,000,000	2,000,000	2,000,000	10,000,000
1. โครงการพัฒนาสินค้าขายด้วยเทคโนโลยีและนวัตกรรม สถานภูมิปัญญาท้องถิ่น							
2. โครงการพัฒนาระบบการผลิตสินค้าด้วยเทคโนโลยีและนวัตกรรม เพื่อการปรับปรุงผลิตภัณฑ์ร่วมสมัย							
3. โครงการพัฒนาผลิตภัณฑ์และสิ่งทอพื้นถิ่นชุมชนบนพื้นที่สูงสู่วัสดุมูลค่าสูง							
4. โครงการพัฒนาแพตพอร์มการจำหน่ายผลิตภัณฑ์ผ้าและสิ่งทอพื้นถิ่นกลุ่มชาติพันธุ์เพื่อสร้างรายได้และพึ่งตนเองอย่างยั่งยืน							
โครงการหลักที่ 5 เสริมสร้างจิตอาสาและจิตสาธารณะเพื่อประโยชน์ต่อชุมชน		800,000	1,400,000	2,100,000	2,900,000	3,600,000	10,800,000
1. โครงการพัฒนาพื้นที่ตามหลักทฤษฎีใหม่ ประยุกต์สู่ โคก หนองนา โมเดล เพื่อฟื้นฟูแหล่งอาหารและความหลากหลายทางชีวภาพของชุมชนบนพื้นที่สูง (พื้นที่โครงการหลวงวัดจันทร์)							
2. โครงการพัฒนาพื้นที่ตามหลักทฤษฎีใหม่ ประยุกต์สู่ โคก หนองนา โมเดล เพื่อฟื้นฟูแหล่งอาหารและความหลากหลายทางชีวภาพของชุมชนบนพื้นที่สูง (พื้นที่โครงการหลวงแม่ลาน้อย)	900 ครัว (ผู้เข้าร่วมไม่น้อยกว่า 18,000 คน)	400,000	800,000	1,200,000	1,600,000	2,000,000	6,000,000
							กรมการ พัฒนาชุมชน

ยุทธศาสตร์ที่ 3 สร้างความเข้มแข็งของชุมชน

ยุทธศาสตร์/แผนงาน/โครงการ/กิจกรรม	เป้าหมายระยะ 5 ปี (หน่วยนับ)	งบประมาณ (บาท)					รวม (บาท)	หน่วยงาน
		พ.ศ. 2566	พ.ศ. 2567	พ.ศ. 2568	พ.ศ. 2569	พ.ศ. 2570		
กิจกรรมที่ 1 โครงการฝึกอบรมอาชีพตามแนวทางโครงการหลวงเพื่อผู้กลับใจเล็กน้อยเกี่ยวกับยาเสพติดในพื้นที่โครงการหลวง	ฝึกอบรม 10 ราย รวม 50 ราย	200,000	200,000	200,000	200,000	200,000	1,000,000	ป.ป.ส. โครงการหลวง
กิจกรรมที่ 2 โครงการทุนประกอบอาชีพ ผู้กลับใจเล็กน้อยเกี่ยวกับยาเสพติดในพื้นที่โครงการหลวง	ฝึกอบรม 10 ราย รวม 50 ราย	200,000	200,000	200,000	200,000	200,000	1,000,000	ป.ป.ส.
2. โครงการพัฒนาพื้นที่ตามหลักทฤษฎีใหม่ ประยุกต์สู่ โคก หนอง นา โมเดล เพื่อฟื้นฟูแหล่งอาหารและความหลากหลายทางชีวภาพของชุมชนบนพื้นที่สูง (พื้นที่โครงการหลวงวังจันทร์)	80 คน	11,520,000	11,520,000	11,520,000	11,520,000	11,520,000	57,600,000	กรมการพัฒนามูลนิธิ
3. โครงการพัฒนาพื้นที่ตามหลักทฤษฎีใหม่ ประยุกต์สู่ โคก หนอง นา โมเดล เพื่อฟื้นฟูแหล่งอาหารและความหลากหลายทางชีวภาพของชุมชนบนพื้นที่สูง (พื้นที่โครงการหลวงแม่ลาน้อย)								
กิจกรรมที่ 1 สร้างงานสร้างรายได้รายเดือน		11,520,000	11,520,000	11,520,000	11,520,000	11,520,000	57,600,000	กรมการพัฒนามูลนิธิ
3. โครงการส่งเสริมการพัฒนาคนสู่สังคมแห่งการเรียนรู้ตลอดชีวิต	600 คน	8,640,000	8,640,000	8,640,000	8,640,000	8,640,000	43,200,000	กรมการพัฒนามูลนิธิ
แผนงานที่ 3.3 การส่งเสริมการพัฒนาคนสู่สังคมแห่งการเรียนรู้ตลอดชีวิต		28,574,600	27,074,600	26,454,650	26,985,365	27,616,080	136,705,295	
โครงการหลักที่ 8 พัฒนาและสนับสนุนการเรียนรู้ทุกระดับในชุมชน		19,197,500	17,347,500	17,177,550	17,358,265	17,638,980	88,719,795	
1. โครงการ Happy WE-CAN-DO	ร้อยละ 80 ของประชากรกลุ่มเป้าหมายมีสุขภาพดีตามที่กำหนด	500,000	500,000	500,000	500,000	500,000	2,500,000	มหาวิทยาลัยเกษตรศาสตร์
2. โครงการส่งเสริมความร่วมมือด้านสุขภาพให้กับประชาชนทุกกลุ่มวัย	ร้อยละ 80 ของกลุ่มวัยมีสุขภาพดีตามที่กำหนด	800,000	800,000	800,000	800,000	800,000	4,000,000	มหาวิทยาลัยเกษตรศาสตร์
3. โครงการส่งเสริมสุขภาพและจัดกิจกรรมให้กับผู้สูงอายุ	ร้อยละ 80 ของประชากรผู้สูงอายุมีสุขภาพดีตามที่กำหนด	800,000	800,000	800,000	800,000	800,000	4,000,000	มหาวิทยาลัยเกษตรศาสตร์

ยุทธศาสตร์ที่ 3 สร้างความเข้มแข็งของชุมชน

ยุทธศาสตร์/แผนงาน/โครงการ/กิจกรรม	เป้าหมายระยะ 5 ปี (หน่วยนับ)	งบประมาณ (บาท)					รวม (บาท)	หน่วยงาน
		พ.ศ. 2566	พ.ศ. 2567	พ.ศ. 2568	พ.ศ. 2569	พ.ศ. 2570		
4. โครงการพัฒนาระบบสารสนเทศฐานข้อมูลของประชาชน ทุกกลุ่มวัย	มีระบบสารสนเทศที่ ฐานข้อมูลประชาชน อย่างน้อย 1 ระบบ	1,000,000	1,000,000	1,000,000	1,000,000	1,000,000	5,000,000	มหาวิทยาลัย เกษตรศาสตร์
5. โครงการพัฒนาศักยภาพในการดูแลสุขภาพของแรงงาน วัยทำงานกลุ่มเป้าหมาย มีองค์ความรู้เพิ่มมากขึ้น	ร้อยละ 80 ของประชากร วัยทำงานกลุ่มเป้าหมาย มีองค์ความรู้เพิ่มมากขึ้น	500,000	500,000	500,000	500,000	500,000	2,500,000	มหาวิทยาลัย เกษตรศาสตร์
6. โครงการส่งเสริมพัฒนา IQ/EQ บนพื้นที่สูงเขตดอย ชุมชนบ้านเลอตอ	ร้อยละ 80 ของประชากร กลุ่มเป้าหมายมีระดับ IQ/EQ เพิ่มขึ้น	600,000	600,000	600,000	600,000	600,000	3,000,000	มหาวิทยาลัย เกษตรศาสตร์
7. โครงการจัดการองค์ความรู้ทางด้านวัฒนธรรมเพื่อการพัฒนา ชุมชนบ้านเลอตอ								มหาวิทยาลัย เกษตรศาสตร์
กิจกรรมที่ 1 กิจกรรมกลุ่มสัมพันธ์เยาวชน	58 คน	100,000					100,000	มหาวิทยาลัย เกษตรศาสตร์
กิจกรรมที่ 2 ตัมภาษาชนผู้ให้ข้อมูลสำคัญ	ข้อมูลอิมตัว	150,000					150,000	มหาวิทยาลัย เกษตรศาสตร์
กิจกรรมที่ 3 ทำสื่อออนไลน์ สื่อสิ่งพิมพ์	2 รูปแบบ	100,000					100,000	มหาวิทยาลัย เกษตรศาสตร์
กิจกรรมที่ 4 จัดตั้งศูนย์เรียนรู้ทางวัฒนธรรม	1 แห่ง	100,000	100,000				200,000	มหาวิทยาลัย เกษตรศาสตร์
กิจกรรมที่ 5 สร้างผลิตภัณฑ์ขึ้นออกการเกษตร	< 3 ชิ้น	50,000	100,000				150,000	มหาวิทยาลัย เกษตรศาสตร์
กิจกรรมที่ 6 งานแสดงวัฒนธรรมและประเพณี	1 ครั้ง		200,000				200,000	มหาวิทยาลัย เกษตรศาสตร์
กิจกรรมที่ 7 เผยแพร่ความรู้สู่สาธารณะ	1 ครั้ง		50,000				50,000	มหาวิทยาลัย เกษตรศาสตร์
8. การบูรณาการเรียนรู้ของนักศึกษาในมหาวิทยาลัยกับการทำโครง ปัญหาจริงในพื้นที่ (ค่ายทักษะวิชาชีพ, สหกิจศึกษา)	100 คน	1,500,000	1,700,000	2,000,000	2,200,000	2,500,000	9,900,000	ม.จ.ส.

ยุทธศาสตร์ที่ 3 สร้างความเข้มแข็งของชุมชน

ยุทธศาสตร์/แผนงาน/โครงการ/กิจกรรม	เป้าหมายระยะ 5 ปี (หน่วยนับ)	งบประมาณ (บาท)				รวม (บาท)	หน่วยงาน
		พ.ศ. 2566	พ.ศ. 2567	พ.ศ. 2568	พ.ศ. 2569		
9. โครงการพัฒนาพื้นที่ตามหลักทฤษฎีใหม่ ประยุกต์สู่ โคก หนอง นา โมเดล เพื่อฟื้นฟูแหล่งอาหารและความหลากหลายทางชีวภาพของชุมชนบนพื้นที่สูง (พื้นที่โครงการหลวงวิจิตรวาทธรรม) กิจกรรมที่ 1 สร้างและพัฒนาพื้นที่เรียนรู้ชุมชนต้นแบบการพัฒนาคุณภาพชีวิต (CLM) ระดับหมู่บ้าน	CLM 15 หมู่บ้าน	6,000,000	6,000,000	6,000,000	6,000,000	30,000,000	กรมการ พัฒนาชุมชน
10. โครงการพัฒนาพื้นที่ตามหลักทฤษฎีใหม่ ประยุกต์สู่ โคก หนอง นา โมเดล เพื่อฟื้นฟูแหล่งอาหารและความหลากหลายทางชีวภาพของชุมชนบนพื้นที่สูง (พื้นที่โครงการหลวงแม่ลาน้อย) กิจกรรมที่ 1 สร้างและพัฒนาพื้นที่เรียนรู้ชุมชนต้นแบบการพัฒนาคุณภาพชีวิต (CLM) ระดับหมู่บ้าน	CLM 11 หมู่บ้าน	6,000,000	4,000,000	4,000,000	4,000,000	22,000,000	กรมการ พัฒนาชุมชน
11. โครงการส่งเสริมการรู้หนังสือและการจัดการศึกษาขั้นพื้นฐาน กิจกรรมที่ 1 ส่งเสริมการรู้หนังสือ	7,323 คน	825,000	825,000	808,500	792,550	4,027,650	สำนักงาน กศน.
กิจกรรมที่ 2 การจัดการศึกษาขั้นพื้นฐาน	7,323 คน	172,500	172,500	169,050	165,715	842,145	สำนักงาน กศน.
โครงการหลักที่ 9 พัฒนาเยาวชนและผู้นำชุมชนโครงการหลวง		9,377,100	9,727,100	9,277,100	9,627,100	47,985,500	
1. โครงการพัฒนาศักยภาพเยาวชนโครงการ	39 ศูนย์	2,000,000	2,250,000	2,500,000	3,000,000	12,500,000	ดวพส.
2. โครงการป้องกันยาเสพติดในกลุ่มเยาวชน/ยุวเกษตรกรพื้นที่โครงการหลวง ตามแนวทางสร้างพื้นที่ปลอดภัย (safe zone)	ปีงบประมาณละ 5 กลุ่ม เยาวชน รวม 25 กลุ่ม เครือข่าย	100,000	100,000	100,000	100,000	500,000	ป.ป.ส.
กิจกรรมที่ 1 โครงการวัดคืนบุญโครงการหลวง สนับสนุนกิจกรรมเชิงป้องกันยาเสพติดให้กลุ่มเยาวชน/ยุวเกษตรกรพื้นที่โครงการหลวง	มีแกนนำเยาวชนอย่างน้อย ศูนย์ละ 10 ราย รวม 390 ราย	100,000	100,000	100,000	100,000	500,000	ป.ป.ส.
กิจกรรมที่ 2 โครงการอบรมพัฒนาศักยภาพกลุ่มแกนนำเยาวชน/ยุวเกษตรกรป้องกันยาเสพติดพื้นที่โครงการหลวง							

ยุทธศาสตร์ที่ 3 สร้างความเข้มแข็งของชุมชน

ยุทธศาสตร์/แผนงาน/โครงการ/กิจกรรม	เป้าหมายระยะ 5 ปี (หน่วยนับ)	งบประมาณ (บาท)				รวม (บาท)	หน่วยงาน
		พ.ศ. 2566	พ.ศ. 2567	พ.ศ. 2568	พ.ศ. 2569		
กิจกรรมที่ 3 โครงการสนับสนุนการใช้หลักสูตรการป้องกันยาเสพติดในสถานศึกษาพื้นที่โครงการหลวง	การสนับสนุนหลักสูตรและติดตามในกลุ่มโรงเรียนทุกระดับในพื้นที่โครงการหลวง ดังนี้ (1) ปฐมวัย (2) ประถมศึกษาและขยายโอกาส (3) มัธยมศึกษา	-NA-	-NA-	-NA-	-NA-	-NA-	ป.ป.ส.
3. โครงการเสริมสร้างทักษะผู้นำการเปลี่ยนแปลงและพัฒนาแกนนำวิจัยชุมชน							มหาวิทยาลัยเกษตรศาสตร์
กิจกรรมที่ 1 สร้างทักษะผู้นำการเปลี่ยนแปลง เช่น การสื่อสาร การเจรจาต่อรอง จิตวิทยาชุมชน และ ทักษะที่จำเป็นในศตวรรษที่ 21 ให้อาสาสมัครเยาวชนในพื้นที่เลอตอ	50 คน	400,000				400,000	มหาวิทยาลัยเกษตรศาสตร์
กิจกรรมที่ 2 พัฒนาความรู้ทักษะการจัดการความรู้ และทักษะการเป็นวิจัยชุมชน ของอาสาสมัครเยาวชนในพื้นที่เลอตอ	50 คน	400,000				400,000	มหาวิทยาลัยเกษตรศาสตร์
2. โครงการนวัตกรรมชุมชนโดยเยาวชนอาสาสมัครบ้านเลอตอ							มหาวิทยาลัยเกษตรศาสตร์
กิจกรรมที่ 1 ดำรงสภาพปัญหาในชุมชน ความขัดแย้ง ความต้องการของคนในชุมชน หรือสิ่งที่อยากให้เกิดขึ้นในชุมชน และสำรวจทัศนคติของชุมชนต่อหน่วยงานภาครัฐ (กิจกรรมนี้ให้คุยกับครอบครัว หรือคนในชุมชน และนำเสนอปัญหาความต้องการต่าง ๆ ในรูปแบบต่าง ๆ)	50 คน		400,000			400,000	มหาวิทยาลัยเกษตรศาสตร์
กิจกรรมที่ 2 เพื่อเสริมสร้างทักษะในการวิเคราะห์ และประเมิน จัดลำดับความเร่งด่วนในการแก้ไขปัญหาในชุมชน	50 คน		200,000			200,000	มหาวิทยาลัยเกษตรศาสตร์
กิจกรรมที่ 3 เพื่อให้เยาวชนออกแบบนวัตกรรมพัฒนาชุมชน	2 ชิ้น		200,000			200,000	มหาวิทยาลัยเกษตรศาสตร์

ยุทธศาสตร์ที่ 3 สร้างความเข้มแข็งของชุมชน

ยุทธศาสตร์/แผนงาน/โครงการ/กิจกรรม	เป้าหมายระยะ 5 ปี (หน่วยนับ)	งบประมาณ (บาท)					รวม (บาท)	หน่วยงาน
		พ.ศ. 2566	พ.ศ. 2567	พ.ศ. 2568	พ.ศ. 2569	พ.ศ. 2570		
6. โครงการพัฒนาพื้นที่ตามหลักทฤษฎีใหม่ ประยุกต์สู่ โคก หนอง นา โมเดล เพื่อฟื้นฟูแหล่งอาหารและความหลากหลายทางชีวภาพของชุมชนบนพื้นที่สูง (พื้นที่โครงการหลวงแม่ลาน้อย)	2,300 คน	2,000,000	2,000,000	2,000,000	2,000,000	2,000,000	10,000,000	กรมการ พัฒนา ชุมชน
กิจกรรมที่ 1 หลักสูตรผู้นำการเปลี่ยนแปลงการพัฒนาพื้นที่ตามหลักทฤษฎีใหม่ประยุกต์สู่ โคก หนอง นา โมเดล								
กิจกรรมที่ 2 หลักสูตรเยาวชนชนนักรับเคลื่อนเปลี่ยนแปลงการพัฒนาพื้นที่ ตามหลักทฤษฎีใหม่ประยุกต์สู่ โคก หนอง นา โมเดล								
กิจกรรมที่ 3 หลักสูตรการออกแบบพื้นที่ชีวิตเชิงภูมิสังคมไทยตามหลักทฤษฎีใหม่ประยุกต์สู่ โคก หนอง นา โมเดล								
กิจกรรมที่ 4 หลักสูตรนักรักพัฒนาพื้นที่ต้นแบบ (นพต.) การพัฒนาพื้นที่ ตามหลักทฤษฎีใหม่ประยุกต์สู่ โคก หนอง นา โมเดล								
โครงการหลักที่ 10 เสริมสร้างศักยภาพบทบาทสตรีต่อการพัฒนาชุมชน								
1. โครงการเสริมสร้างบทบาทสตรีต่อการพัฒนาชุมชนในพื้นที่โครงการหลวง	100 ราย/ 10 กลุ่ม	งบบูรณาการ ร่วมกับ หน่วยงาน ที่เกี่ยวข้อง	งบบูรณาการ ร่วมกับ หน่วยงาน ที่เกี่ยวข้อง	งบบูรณาการ ร่วมกับ หน่วยงาน ที่เกี่ยวข้อง	งบบูรณาการ ร่วมกับ หน่วยงาน ที่เกี่ยวข้อง	งบบูรณาการ ร่วมกับ หน่วยงาน ที่เกี่ยวข้อง	งบบูรณาการ ร่วมกับ หน่วยงาน ที่เกี่ยวข้อง	โครงการหลวง
รวมยุทธศาสตร์ที่ 3		81,759,140	81,534,140	82,282,090	85,211,905	87,447,320	418,234,595	

ยุทธศาสตร์ที่ 4 อนุรักษ์และฟื้นฟูทรัพยากรธรรมชาติและสิ่งแวดล้อม

ยุทธศาสตร์/แผนงาน/โครงการ/กิจกรรม	เป้าหมายระยะ 5 ปี (หน่วยนับ)	งบประมาณ (บาท)					รวม (บาท)	หน่วยงาน
		พ.ศ. 2566	พ.ศ. 2567	พ.ศ. 2568	พ.ศ. 2569	พ.ศ. 2570		
แผนงานที่ 4.1 ส่งเสริมการจัดการที่ดินอย่างมีส่วนร่วมตามระเบียบและข้อกฎหมาย		7,800,000	7,800,000	7,800,000	7,800,000	7,800,000	39,000,000	
โครงการหลักที่ 1 กำหนดเขตการใช้ที่ดินและจัดทำแผนการใช้ประโยชน์ที่ดินอย่างมีส่วนร่วมทุกภาคส่วน								กรมป่าไม้
โครงการหลักที่ 2 ขับเคลื่อนและเฝ้าระวังการใช้ประโยชน์ที่ดินตามกฎหมายและหลักวิชาการ ด้วยกระบวนการมีส่วนร่วม		7,800,000	7,800,000	7,800,000	7,800,000	7,800,000	39,000,000	
1. โครงการจัดการทรัพยากรป่าไม้เพื่อสนับสนุนโครงการหลวง (จำนวน 39 แห่ง)								กรมป่าไม้
กิจกรรมที่ 1 ติดตามและให้คำแนะนำการใช้ประโยชน์ที่ดินถูกต้องตามหลักวิชาการ	39 แห่ง	7,800,000	7,800,000	7,800,000	7,800,000	7,800,000	39,000,000	กรมป่าไม้
แผนงานที่ 4.2 การฟื้นฟูความอุดมสมบูรณ์ของดินและการอนุรักษ์ดินและน้ำ		73,404,750	73,456,200	73,534,600	73,534,600	73,534,600	367,464,750	
โครงการหลักที่ 3 ฟื้นฟูความอุดมสมบูรณ์ของดิน		18,769,750	18,821,200	18,899,600	18,899,600	18,899,600	94,289,750	
1. โครงการฟื้นฟูความอุดมสมบูรณ์ของดินในพื้นที่โครงการหลวง								
กิจกรรมที่ 1 ส่งเสริมการผลิตและการใช้สารอินทรีย์ลดการใช้สารเคมีทางการเกษตร	40,000 ราย	120,000	120,000	120,000	120,000	120,000	600,000	กรม พัฒนาที่ดิน
กิจกรรมที่ 2 ปรับปรุงพื้นที่ดินกรด	10,000 ไร่	1,750,000	1,750,000	1,750,000	1,750,000	1,750,000	8,750,000	กรม พัฒนาที่ดิน
กิจกรรมที่ 3 พัฒนาต่อยอดกลุ่มเดิมที่เข้มแข็งส่งเสริมการใช้สารอินทรีย์	28 กลุ่ม	131,600	131,600	131,600	131,600	131,600	658,000	กรม พัฒนาที่ดิน
กิจกรรมที่ 4 สนับสนุนการใช้พืชปุ๋ยสดปรับปรุงบำรุงดิน	350 ต้น	2,310,000	2,310,000	2,310,000	2,310,000	2,310,000	11,550,000	กรม พัฒนาที่ดิน
กิจกรรมที่ 5 ผลิตปุ๋ยหมัก พด.	500 ต้น	340,000	340,000	340,000	340,000	340,000	1,700,000	กรม พัฒนาที่ดิน

ยุทธศาสตร์ที่ 4 อนุรักษ์และฟื้นฟูทรัพยากรธรรมชาติและสิ่งแวดล้อม

ยุทธศาสตร์/แผนงาน/โครงการ/กิจกรรม	เป้าหมายระยะ 5 ปี (หน่วยนับ)	งบประมาณ (บาท)				รวม (บาท)	หน่วยงาน
		พ.ศ. 2566	พ.ศ. 2567	พ.ศ. 2568	พ.ศ. 2570		
2. โครงการปลูกสร้างสวนป่าและอนุรักษ์ฟื้นฟูพื้นที่ป่าต้นน้ำลำธาร กิจกรรมที่ 1 ปลูกสร้างสวนป่าและอนุรักษ์ฟื้นฟูพื้นที่ป่าต้นน้ำลำธาร		14,118,150	14,169,600	14,248,000	14,248,000	71,031,750.00	อ.อ.ป.
โครงการหลักที่ 4 พัฒนาระบบอนุรักษ์ดินและน้ำ โดยกระบวนการมีส่วนร่วมของชุมชน		54,635,000	54,635,000	54,635,000	54,635,000	273,175,000	
1. โครงการจัดทำระบบอนุรักษ์ดินและน้ำ							
กิจกรรมที่ 1 สำรวจออกแบบตรวจหาแนวระบบอนุรักษ์ดินและน้ำ	27,500 ไร่	2,200,000	2,200,000	2,200,000	2,200,000	11,000,000	กรมพัฒนาที่ดิน
กิจกรรมที่ 2 ก่อสร้างระบบอนุรักษ์ดินและน้ำ	22,500 ไร่	39,375,000	39,375,000	39,375,000	39,375,000	196,875,000	กรมพัฒนาที่ดิน
กิจกรรมที่ 3 ดูแลรักษาและซ่อมแซมระบบอนุรักษ์ดินและน้ำในพื้นที่เดิม	20,000 ไร่	2,000,000	2,000,000	2,000,000	2,000,000	10,000,000	กรมพัฒนาที่ดิน
2. โครงการรณรงค์และส่งเสริมการปลูกหญ้าแฝก							
กิจกรรมที่ 1 ผลิตราย้าแฝกเพื่อปลูก	40,000,000 กกล้า	9,600,000	9,600,000	9,600,000	9,600,000	48,000,000	กรมพัฒนาที่ดิน
กิจกรรมที่ 2 ผลิตราย้าแฝกเพื่อแจกจ่าย	10,000,000 กกล้า	1,460,000	1,460,000	1,460,000	1,460,000	7,300,000	กรมพัฒนาที่ดิน
แผนงานที่ 4.3 การฟื้นฟูและอนุรักษ์ป่าต้นน้ำลำธารและความหลากหลายทางชีวภาพด้วยองค์ความรู้และกระบวนการมีส่วนร่วม		85,018,000	88,968,000	92,368,000	98,950,500	460,255,000	
โครงการหลักที่ 5 ฟื้นฟูและอนุรักษ์ป่าต้นน้ำลำธาร		75,058,400	75,508,400	74,908,400	72,990,900	371,457,000	
1. โครงการฟื้นฟูพื้นที่ป่าอนุรักษ์ที่ได้รับการบริหารจัดการ							กรมอุทยานแห่งชาติสัตว์ป่าและพันธุ์พืช

ยุทธศาสตร์ที่ 4 อนุรักษ์และฟื้นฟูทรัพยากรธรรมชาติและสิ่งแวดล้อม

ยุทธศาสตร์/แผนงาน/โครงการ/กิจกรรม	เป้าหมายระยะ 5 ปี (หน่วยนับ)	งบประมาณ (บาท)				รวม (บาท)	หน่วยงาน
		พ.ศ. 2566	พ.ศ. 2567	พ.ศ. 2568	พ.ศ. 2569		
กิจกรรมที่ 1 อนุรักษ์ ฟื้นฟู และพัฒนาป่าไม้							กรมอุทยานแห่งชาติ สัตว์ป่า และพันธุ์พืช
- งานจัดการคูน้ำ	1 แห่ง	612,000	612,000	612,000	612,000	3,060,000	กรมอุทยานแห่งชาติ สัตว์ป่า และพันธุ์พืช
2. โครงการจัดการทรัพยากรป่าไม้เพื่อสนับสนุนงานโครงการหลวง และพื้นที่ขยายผลโครงการหลวง							
กิจกรรมที่ 1 จัดการทรัพยากรป่าไม้เพื่อสนับสนุนงานโครงการหลวงและพื้นที่ขยายผลโครงการหลวง							
- งานบริหารงานและอำนวยความสะดวก	40 แห่ง	2,250,000	2,250,000	2,250,000	2,250,000	11,250,000	กรมอุทยานแห่งชาติ สัตว์ป่า และพันธุ์พืช
- งานปลูกป่าห้วย	4,600 ไร่	3,404,000	3,404,000	3,404,000	3,404,000	17,020,000	กรมอุทยานแห่งชาติ สัตว์ป่า และพันธุ์พืช
- งานส่งเสริมชุมชนปลูกไม้ท้องถิ่นเพื่อลดการทำลายป่า	6,350,000 กกล้า	3,683,000	3,683,000	3,683,000	3,683,000	18,415,000	กรมอุทยานแห่งชาติ สัตว์ป่า และพันธุ์พืช
- งานปลูกหญ้าแฝกเพื่ออนุรักษ์ดินและน้ำบนพื้นที่ต้นน้ำ	9,050,000 กกล้า	2,986,500	2,986,500	2,986,500	2,986,500	14,932,500	กรมอุทยานแห่งชาติ สัตว์ป่า และพันธุ์พืช

ยุทธศาสตร์ที่ 4 อนุรักษ์และฟื้นฟูทรัพยากรธรรมชาติและสิ่งแวดล้อม

ยุทธศาสตร์/แผนงาน/โครงการ/กิจกรรม	เป้าหมายระยะ 5 ปี (หน่วยนับ)	งบประมาณ (บาท)				รวม (บาท)	หน่วยงาน
		พ.ศ. 2566	พ.ศ. 2567	พ.ศ. 2568	พ.ศ. 2569		
- งานเพาะชำกล้าห้วย	5,125,000 กล้า	5,125,000	5,125,000	5,125,000	5,125,000	25,625,000	กรมอุทยานแห่งชาติ สัตว์ป่า และพันธุ์พืช
- งานแนวกันไฟ	5.875 กิโลเมตร	6,039,500	6,039,500	6,039,500	6,039,500	30,197,500	กรมอุทยานแห่งชาติ สัตว์ป่า และพันธุ์พืช
- งานจัดทำถังน้ำพอรอบระบบประปาภูเขา	40 แห่ง	1,450,400	1,450,400	1,450,400	1,450,400	7,252,000	กรมอุทยานแห่งชาติ สัตว์ป่า และพันธุ์พืช
- งานฝายชะลอน้ำแบบกาเบียนชนิดกระสอบดินทราย ผสมซีเมนต์ ขนาด 3 เมตร	350 แห่ง	1,736,000	1,736,000	1,736,000	1,736,000	8,680,000	กรมอุทยานแห่งชาติ สัตว์ป่า และพันธุ์พืช
- งานฝายชะลอน้ำแบบกิ่งถาวร ขนาด 4 เมตร	190 แห่ง	1,102,000	1,102,000	1,102,000	1,102,000	5,510,000	กรมอุทยานแห่งชาติ สัตว์ป่า และพันธุ์พืช
- งานฝายชะลอน้ำแบบถาวร ขนาด 5 เมตร	225 แห่ง	3,105,000	3,105,000	3,105,000	3,105,000	15,525,000	กรมอุทยานแห่งชาติ สัตว์ป่า และพันธุ์พืช
- แผนงานพื้นฐานด้านการสร้างการเติบโตบนคุณภาพชีวิตที่เป็นมิตรต่อสิ่งแวดล้อม							
กิจกรรมที่ 2 ฟื้นฟู ดูแลรักษาพื้นที่ป่าอนุรักษ์							

ยุทธศาสตร์ที่ 4 อนุรักษ์และฟื้นฟูทรัพยากรธรรมชาติและสิ่งแวดล้อม

ยุทธศาสตร์/แผนงาน/โครงการ/กิจกรรม	เป้าหมายระยะ 5 ปี (หน่วยนับ)	งบประมาณ (บาท)				รวม (บาท)	หน่วยงาน
		พ.ศ. 2566	พ.ศ. 2567	พ.ศ. 2568	พ.ศ. 2570		
- งานบำรุงป่าไม้ใช้สอย	19,200 ไร่	3,895,000	3,895,000	3,895,000	3,277,500	18,240,000	กรมอุทยานแห่งชาติ สัตว์ป่า และพันธุ์พืช
3. โครงการจัดการทรัพยากรป่าไม้เพื่อสนับสนุนโครงการหลวง (จำนวน 39 แห่ง)							กรมป่าไม้
กิจกรรมที่ 1 เพาะชำเหี่ยวแก่	7,800,000 กกล้า	12,870,000	12,870,000	12,870,000	12,870,000	64,350,000	กรมป่าไม้
กิจกรรมที่ 2 กิจกรรมสร้างป่า สร้างรายได้	3,900 ไร่	21,450,000	21,450,000	21,450,000	21,450,000	107,250,000	กรมป่าไม้
กิจกรรมที่ 3 จัดสร้างฝายต้นน้ำแบบผสมผสาน	780 แห่ง	3,900,000	3,900,000	3,900,000	3,900,000	19,500,000	กรมป่าไม้
4. โครงการพัฒนาพื้นที่ต้นแบบในการฟื้นฟูภูมิทัศน์ป่าไม้ในพื้นที่ ศูนย์พัฒนาโครงการหลวงเลอตออย่างมีส่วนร่วม	พื้นที่ต้นแบบในการฟื้นฟู ภูมิทัศน์ป่าไม้อย่างมี ส่วนร่วม 1 พื้นที่						มหาวิทยาลัย เกษตรศาสตร์
กิจกรรมที่ 1 พัฒนาระบบภูมิสารสนเทศเพื่อการจัดการที่ดิน โดยกระบวนการมีส่วนร่วม		500,000	100,000			600,000	มหาวิทยาลัย เกษตรศาสตร์
กิจกรรมที่ 2 พัฒนารูปแบบการฟื้นฟูป่าต้นน้ำลำธารให้เหมาะสม กับบริบทของพื้นที่		500,000	1,000,000	200,000		1,700,000	มหาวิทยาลัย เกษตรศาสตร์
กิจกรรมที่ 3 พัฒนาระบบสารสนเทศแบบครบวงจรเพื่อการใช้ที่ดิน ที่เหมาะสม (ป่าไม้-เกษตรป่าไม้-ปศุสัตว์ป่าไม้-ประมงป่าไม้- เกษตร-ปศุสัตว์-ประมง)		250,000	500,000	100,000		850,000	มหาวิทยาลัย เกษตรศาสตร์
กิจกรรมที่ 4 ส่งเสริมและจัดทำแหล่งเรียนรู้การใช้ที่ดินแบบ วนเกษตร		100,000	200,000	200,000		500,000	มหาวิทยาลัย เกษตรศาสตร์
กิจกรรมที่ 5 พัฒนาระบบวนเกษตรครบวงจรสู่โมเดลธุรกิจ (business model)		100,000	100,000	800,000		1,000,000	มหาวิทยาลัย เกษตรศาสตร์
โครงการหลักที่ 6 ส่งเสริมการปลูกป่าตามแนวพระราชดำริ		2,500,000	3,000,000	3,500,000	4,500,000	17,500,000	
1. โครงการสนับสนุนการปลูกป่าชาวบ้านเพื่อใช้สอยในครัวเรือน และการอนุรักษ์ทรัพยากรธรรมชาติ และสิ่งแวดล้อม	39 ศูนย์	2,500,000	3,000,000	3,500,000	4,500,000	17,500,000	สวพส.

ยุทธศาสตร์ที่ 4 อนุรักษ์และฟื้นฟูทรัพยากรธรรมชาติและสิ่งแวดล้อม

ยุทธศาสตร์/แผนงาน/โครงการ/กิจกรรม	เป้าหมายระยะ 5 ปี (หน่วยนับ)	งบประมาณ (บาท)				รวม (บาท)	หน่วยงาน
		พ.ศ. 2566	พ.ศ. 2567	พ.ศ. 2568	พ.ศ. 2569		
โครงการหลักที่ 7 พัฒนาการฟื้นฟูแหล่งอาหารและความหลากหลายทางชีวภาพของชุมชนในพื้นที่สูง		5,119,600	8,119,600	11,619,600	19,119,600	59,598,000	
1. โครงการพัฒนาการฟื้นฟูแหล่งอาหารและความหลากหลายของทรัพยากรประมง		1,119,600	1,119,600	1,119,600	1,119,600	5,598,000	กรมประมง
กิจกรรมที่ 1 คัดเลือกแหล่งน้ำธรรมชาติที่เหมาะสมเพื่อปล่อยพันธุ์สัตว์น้ำ	115 แห่ง						
กิจกรรมที่ 2 ดำรงทรัพยากรประมงในแหล่งน้ำ	50 ครั้ง						
กิจกรรมที่ 3 ผลิตสัตว์น้ำและปล่อยพันธุ์สัตว์น้ำ	3,200,000 ตัว						
2. โครงการพัฒนาพื้นที่ตามหลักทฤษฎีใหม่ ประยุกต์สู่ โคก หนองนา โมเดล เพื่อฟื้นฟูแหล่งอาหารและความหลากหลายทางชีวภาพของชุมชนพื้นที่สูง (พื้นที่โครงการหลวงวัดจันทร์)							
กิจกรรมที่ 1 สร้างและพัฒนาพื้นที่ครัวเรือนต้นแบบการพัฒนาคุณภาพชีวิต (HLM) ระดับครัวเรือน	HLM 300 แห่ง	2,000,000	4,000,000	6,000,000	10,000,000	30,000,000	กรมการ พัฒนาชุมชน
3. โครงการพัฒนาพื้นที่ตามหลักทฤษฎีใหม่ ประยุกต์สู่ โคก หนองนา โมเดล เพื่อฟื้นฟูแหล่งอาหารและความหลากหลายทางชีวภาพของชุมชนพื้นที่สูง (พื้นที่โครงการหลวงแม่ลาน้อย)							
กิจกรรมที่ 1 สร้างและพัฒนาพื้นที่ครัวเรือนต้นแบบการพัฒนาคุณภาพชีวิต (HLM) ระดับครัวเรือน	HLM 240 แห่ง	2,000,000	3,000,000	4,500,000	8,000,000	24,000,000	กรมการ พัฒนาชุมชน
โครงการหลักที่ 8 สร้างเครือข่ายความร่วมมือ และส่งเสริมการมีส่วนร่วมในการอนุรักษ์ฟื้นฟูทรัพยากรป่าไม้และความหลากหลายทางชีวภาพ		2,340,000	2,340,000	2,340,000	2,340,000	11,700,000	
1. โครงการจัดการทรัพยากรป่าไม้เพื่อสนับสนุนโครงการหลวง (จำนวน 39 แห่ง)							
กิจกรรมที่ 1 อบรมเครือข่ายการอนุรักษ์ทรัพยากรป่าไม้และป้องกันไฟป่า	39 แห่ง	2,340,000	2,340,000	2,340,000	2,340,000	11,700,000	กรมป่าไม้

ยุทธศาสตร์ที่ 4 อนุรักษ์และฟื้นฟูทรัพยากรธรรมชาติและสิ่งแวดล้อม

ยุทธศาสตร์/แผนงาน/โครงการ/กิจกรรม	เป้าหมายระยะ 5 ปี (หน่วยนับ)	งบประมาณ (บาท)					รวม (บาท)	หน่วยงาน
		พ.ศ. 2566	พ.ศ. 2567	พ.ศ. 2568	พ.ศ. 2569	พ.ศ. 2570		
แผนงานที่ 4.4 การพัฒนาชุมชนเข้าสู่มาตรฐานชุมชนคาร์บอนต่ำ		500,000	500,000	300,000	200,000	200,000	1,700,000	
โครงการหลักที่ 9 พัฒนาคู่มือชุมชนโครงการหลวงเข้าสู่มาตรฐานชุมชนคาร์บอนต่ำและยั่งยืน		500,000	500,000	300,000	200,000	200,000	1,700,000	
1. โครงการพัฒนาพื้นที่โครงการหลวงเข้าสู่กิจกรรมลดก๊าซเรือนกระจกภาคป่าไม้	โครงการลดก๊าซเรือนกระจกภาคป่าไม้ อย่างน้อย 3 กิจกรรม/โครงการ							มหาวิทยาลัยเกษตรศาสตร์
กิจกรรมที่ 1 การฝึกอบรมเจ้าหน้าที่เพื่อเตรียมความพร้อมในด้านกิจกรรมลดก๊าซเรือนกระจกภาคป่าไม้		200,000					200,000	มหาวิทยาลัยเกษตรศาสตร์
กิจกรรมที่ 2 พัฒนาพื้นที่ต้นแบบสำหรับโครงการลดก๊าซเรือนกระจกภาคสมัครใจตามมาตรฐานประเทศไทย (T-VER)		300,000	300,000				600,000	มหาวิทยาลัยเกษตรศาสตร์
กิจกรรมที่ 3 พัฒนาพื้นที่ต้นแบบสำหรับโครงการสนับสนุนกิจกรรมลดก๊าซเรือนกระจก (LESS)			200,000				200,000	มหาวิทยาลัยเกษตรศาสตร์
กิจกรรมที่ 4 การขอรับรองคาร์บอนเครดิตของโครงการลดก๊าซเรือนกระจกภาคสมัครใจตามมาตรฐานประเทศไทย (T-VER)					200,000		200,000	มหาวิทยาลัยเกษตรศาสตร์
กิจกรรมที่ 5 ส่งเสริมและจัดทำศูนย์เรียนรู้สำหรับглоดลดก๊าซเรือนกระจกภาคป่าไม้				300,000			300,000	มหาวิทยาลัยเกษตรศาสตร์
รวมยุทธศาสตร์ที่ 4		166,722,750	170,724,200	174,002,600	176,485,100	180,485,100	868,419,750	

ยุทธศาสตร์ที่ 5 การพัฒนาโครงสร้างพื้นฐานที่จำเป็น

ยุทธศาสตร์/แผนงาน/โครงการ/กิจกรรม	เป้าหมายระยะ 5 ปี (หน่วยนับ)	งบประมาณ (บาท)					รวม (บาท)	หน่วยงาน
		พ.ศ. 2566	พ.ศ. 2567	พ.ศ. 2568	พ.ศ. 2569	พ.ศ. 2570		
แผนงานที่ 5.1 สนับสนุนการพัฒนาโครงการพื้นฐานเพื่อเพิ่มประสิทธิภาพการดำเนินงาน		599,143,860	458,517,380	322,465,620	376,684,490	364,844,620	2,121,655,970	
โครงการหลักที่ 1 สนับสนุนและส่งเสริมพลังงานทางเลือกที่เหมาะสม		2,500,000	2,500,000	2,500,000	2,500,000	2,500,000	12,500,000	
1. โครงการวิจัยและพัฒนากระบวนการสูบน้ำเพื่อการเกษตรด้วยแผงโซลาร์เซลล์และสูบน้ำด้วยกังหันน้ำ	5 หมู่บ้าน	2,500,000	2,500,000	2,500,000	2,500,000	2,500,000	12,500,000	มทร. ล้านนา
โครงการหลักที่ 2 ส่งเสริมระบบประหยัมน้ำและเก็บกักน้ำในไร่นาเกษตรกร		63,306,060	60,354,550	76,892,820	71,811,690	77,971,820	350,336,970	
1. โครงการพัฒนาแหล่งน้ำขนาดเล็กส่งเสริมการดำเนินงานขึ้นเนื่องมาจากพระราชดำริ								
กิจกรรมที่ 1 เจาะบ่อน้ำบาดาล	31 บ่อ	2,458,360	1,229,180	1,817,920	2,163,990	1,817,920	9,487,370	กรมทรัพยากรน้ำบาดาล
2. ก่อสร้างระบบระบบบำบัดน้ำ และติดตั้งระบบสูบน้ำบาดาลด้วยพลังงานแสงอาทิตย์พร้อมอุปกรณ์ (รูปแบบที่ 1)	8 ระบบ	1,477,200	1,477,200	2,954,400	1,477,200	4,431,600	11,817,600	กรมทรัพยากรน้ำบาดาล
3. ก่อสร้างระบบระบบบำบัดน้ำ จุดบริการน้ำดื่มสะอาด และติดตั้งระบบสูบน้ำบาดาลด้วยพลังงานแสงอาทิตย์พร้อมอุปกรณ์ (รูปแบบที่ 2)	20 ระบบ	10,370,500	4,148,200	10,370,500	10,370,500	6,222,300	41,482,000	กรมทรัพยากรน้ำบาดาล
4. โครงการชลประทาน		49,000,000	53,500,000	61,750,000	57,800,000	65,500,000	287,550,000	กรมชลประทาน
โครงการหลักที่ 3 พัฒนาระบบการบริหารจัดการน้ำโดยกระบวนการมีส่วนร่วมชุมชน		190,234,000	206,234,000	158,234,000	158,334,000	158,434,000	871,470,000	
1. โครงการจัดทำระบบส่งน้ำชลประทาน								
กิจกรรมที่ 1 ดำริขอออกแบบส่งน้ำชลประทาน	275 กม.	2,365,000	2,365,000	2,365,000	2,365,000	2,365,000	11,825,000	กรมพัฒนาที่ดิน
กิจกรรมที่ 2 ก่อสร้างระบบส่งน้ำชลประทาน	150 กม.	22,935,000	22,935,000	22,935,000	22,935,000	22,935,000	114,675,000	กรมพัฒนาที่ดิน

ยุทธศาสตร์ที่ 5 การพัฒนาโครงสร้างพื้นฐานที่จำเป็น

ยุทธศาสตร์/แผนงาน/โครงการ/กิจกรรม	เป้าหมายระยะ 5 ปี (หน่วยนับ)	งบประมาณ (บาท)					รวม (บาท)	หน่วยงาน
		พ.ศ. 2566	พ.ศ. 2567	พ.ศ. 2568	พ.ศ. 2569	พ.ศ. 2570		
กิจกรรมที่ 3 ซ่อมแซมระบบส่งน้ำชลประทาน	150 กม.	6,534,000	6,534,000	6,534,000	6,534,000	6,534,000	กรมพัฒนาที่ดิน	
2. โครงการอนุรักษ์ฟื้นฟูแหล่งน้ำ พร้อมระบบกระจายน้ำสนับสนุนศูนย์พัฒนาโครงการหลวง	58 โครงการ	157,000,000	173,000,000	124,500,000	124,500,000	703,500,000	กรมทรัพยากรน้ำ	
3. การให้คำปรึกษาในการบริหารจัดการอุปสงค์ อุปทานน้ำเพื่อการเกษตร	3 ศูนย์, มากกว่า 500 ครัวเรือน	450,000	450,000	600,000	600,000	2,700,000	มหาวิทยาลัยเทคโนโลยีพระจอมเกล้าธนบุรี	
4. การศึกษาอุปสงค์ อุปทานน้ำ เพื่อการเกษตร	2 ศูนย์, มากกว่า 200 ครัวเรือน	250,000	250,000	600,000	600,000	2,300,000	มหาวิทยาลัยเทคโนโลยีพระจอมเกล้าธนบุรี	
5. การศึกษาเทคโนโลยีการเก็บน้ำแบบอื่น ๆ (บ่อเก็บ, วิธีเก็บน้ำจากแหล่งน้ำผิวดินต่าง ๆ)	3 ระบบต้นแบบ, มีผู้สนใจศึกษาดูงาน 200 คน/ปี	700,000	700,000	700,000	800,000	3,800,000	มหาวิทยาลัยเทคโนโลยีพระจอมเกล้าธนบุรี	
โครงการหลักที่ 4 พัฒนาเส้นทางขนส่งผลผลิต		343,103,800	189,428,800	84,838,800	144,038,800	125,938,800	887,349,000	
1. โครงการจัดทำเส้นทางลำเลียงภูเขา								
กิจกรรมที่ 1 สสำรวจออกแบบลวงหน้าเส้นทางลำเลียงภูเขา	425 กม.	1,232,500	1,232,500	1,232,500	1,232,500	6,162,500	กรมพัฒนาที่ดิน	
กิจกรรมที่ 2 ก่อสร้างเส้นทางลำเลียงภูเขา	375 กม.	3,360,500	3,360,500	3,360,500	3,360,500	16,802,500	กรมพัฒนาที่ดิน	
กิจกรรมที่ 3 ซ่อมแซมเส้นทางลำเลียงภูเขา	200 กม.	1,195,800	1,195,800	1,195,800	1,195,800	5,979,000	กรมพัฒนาที่ดิน	
2. โครงการปรับปรุงถนนในพื้นที่โครงการหลวง	20 สายทาง	140,020,000	75,440,000	46,050,000	118,250,000	465,910,000	กรมทางหลวงชนบท	

ยุทธศาสตร์ที่ 5 การพัฒนาโครงสร้างพื้นฐานที่จำเป็น

ยุทธศาสตร์/แผนงาน/โครงการ/กิจกรรม	เป้าหมายระยะ 5 ปี (หน่วยนับ)	งบประมาณ (บาท)				รวม (บาท)	หน่วยงาน
		พ.ศ. 2566	พ.ศ. 2567	พ.ศ. 2568	พ.ศ. 2569		
3. โครงการเสริมผิวแอสฟัลต์							
กิจกรรมที่ 1 งานเสริมผิวแอสฟัลต์ ทางหลวงหมายเลข 1009 ตอน จอมทอง - อินทนนท์ กม.2+400 - กม.7+200	1 แห่ง (อินทนนท์)	16,000,000				16,000,000	แขวงทางหลวง เชียงใหม่ที่ 1 กรมทางหลวง
กิจกรรมที่ 2 งานเสริมผิวแอสฟัลต์ ทางหลวงหมายเลข 1322 ตอน แม่จ่า - วีนหลวง กม.9+450 - กม.14+450	1 แห่ง (หนองเขียว)		15,000,000			15,000,000	แขวงทางหลวง เชียงใหม่ที่ 3 กรมทางหลวง
กิจกรรมที่ 3 งานเสริมผิวแอสฟัลต์ ทางหลวงหมายเลข 1322 ตอน แม่จ่า - วีนหลวง กม.14+450 - กม.18+725	1 แห่ง (หนองเขียว)			14,000,000		14,000,000	แขวงทางหลวง เชียงใหม่ที่ 3 กรมทางหลวง
กิจกรรมที่ 4 งานเสริมผิวแอสฟัลต์ ทางหลวงหมายเลข 1322 ตอน แม่จ่า - วีนหลวง กม.120+000 - กม.124+500	1 แห่ง (หนองเขียว)				16,000,000	16,000,000	แขวงทางหลวง เชียงใหม่ที่ 3 กรมทางหลวง
กิจกรรมที่ 5 งานเสริมผิวแอสฟัลต์ ทางหลวงหมายเลข 1322 ตอน แม่จ่า - วีนหลวง กม.49+560 - กม.54+560	1 แห่ง (หนองเขียว)					15,000,000	แขวงทางหลวง เชียงใหม่ที่ 3 กรมทางหลวง
กิจกรรมที่ 6 งานเสริมผิวแอสฟัลต์ ทางหลวงหมายเลข 107 ตอน เมืองงาม - แม่จัน กม.219+000 - กม.224+000	1 แห่ง (หมอกจำผ่ม)	15,000,000				15,000,000	แขวงทางหลวง เชียงรายที่ 1 กรมทางหลวง
กิจกรรมที่ 7 งานเสริมผิวแอสฟัลต์ ทางหลวงหมายเลข 107 ตอน เมืองงาม - แม่จัน กม.224+000 - กม.229+000	1 แห่ง (หมอกจำผ่ม)		15,000,000			15,000,000	แขวงทางหลวง เชียงรายที่ 1 กรมทางหลวง
กิจกรรมที่ 8 งานเสริมผิวแอสฟัลต์ ทางหลวงหมายเลข 1150 ตอน ขุนแจ - เวียงป่าเป้า กม.71+900 - กม.76+900	1 แห่ง (แม่ปู้นหลวง)					15,000,000	แขวงทางหลวง เชียงรายที่ 1 กรมทางหลวง
กิจกรรมที่ 9 งานเสริมผิวแอสฟัลต์ ทางหลวงหมายเลข 1150 ตอน ขุนแจ - เวียงป่าเป้า กม.56+900 - กม.61+900	1 แห่ง (แม่ปู้นหลวง)				15,000,000	15,000,000	แขวงทางหลวง เชียงรายที่ 1 กรมทางหลวง

ยุทธศาสตร์ที่ 5 การพัฒนาโครงสร้างพื้นฐานที่จำเป็น

ยุทธศาสตร์/แผนงาน/โครงการ/กิจกรรม	เป้าหมายระยะ 5 ปี (หน่วยนับ)	งบประมาณ (บาท)					รวม (บาท)	หน่วยงาน
		พ.ศ. 2566	พ.ศ. 2567	พ.ศ. 2568	พ.ศ. 2569	พ.ศ. 2570		
กิจกรรมที่ 10 งานเสริมมือแอสฟัลต์ ทางหลวงหมายเลข 1155 ตอน ทวายกาด - บ้านลุง กม.53+650 - กม.56+000	1 แห่ง (ห้วยแด้ง)	10,000,000					10,000,000	แขวงทางหลวง เชียงใหม่ที่ 2 กรมทางหลวง
กิจกรรมที่ 11 งานเสริมมือแอสฟัลต์ ทางหลวงหมายเลข 1290 ตอน แม่ต้าย - กี้วากยูนี กม.24+000 - กม.26+000	1 แห่ง (ตะโงะ)		10,000,000				10,000,000	แขวงทางหลวง เชียงใหม่ที่ 2 กรมทางหลวง
กิจกรรมที่ 12 งานเสริมมือแอสฟัลต์ ทางหลวงหมายเลข 1148 ตอน สะเก็น - สบทุ กม.67+425 - กม.73+300	1 แห่ง (บึงคำ)	15,000,000					15,000,000	แขวงทางหลวง น่านที่ 2 กรมทางหลวง
กิจกรรมที่ 13 งานเสริมมือแอสฟัลต์ ทางหลวงหมายเลข 105 ตอน แม่ต้อด - ห้วยบง กม.12+700 - กม.13+400	1 แห่ง (เลอต้อ)	6,300,000					6,300,000	แขวงทางหลวง ตากที่ 2 กรมทางหลวง
2. โครงการบูรณะทางผิวแอสฟัลต์								
กิจกรรมที่ 1 งานบูรณะทางผิวแอสฟัลต์ ทางหลวงหมายเลข 1178 ตอน สิ้นไชย - บ้านหลวง กม.16+760 - กม.19+100	1 แห่ง (อ่างทา)	15,000,000					15,000,000	แขวงทางหลวง เชียงใหม่ที่ 3 กรมทางหลวง
กิจกรรมที่ 2 งานบูรณะทางผิวแอสฟัลต์ ทางหลวงหมายเลข 1270 ตอน กองลอย - แม่แฮใต้ กม.5+000 - กม.9+000	1 แห่ง (แม่เ็ด)	15,000,000					15,000,000	แขวงทางหลวง เชียงใหม่ที่ 1 กรมทางหลวง
กิจกรรมที่ 3 งานบูรณะทางผิวแอสฟัลต์ ทางหลวงหมายเลข 1270 ตอน กองลอย - แม่แฮใต้ กม.2+000 - กม.5+000	1 แห่ง (แม่เ็ด)		15,000,000				15,000,000	แขวงทางหลวง เชียงใหม่ที่ 1 กรมทางหลวง
กิจกรรมที่ 4 งานบูรณะทางผิวแอสฟัลต์ ทางหลวงหมายเลข 1270 ตอน กองลอย - แม่แฮใต้ กม.9+000 - กม.13+000	1 แห่ง (แม่เ็ด)			15,000,000			15,000,000	แขวงทางหลวง เชียงใหม่ที่ 1 กรมทางหลวง
กิจกรรมที่ 5 งานเสริมมือแอสฟัลต์ ทางหลวงหมายเลข 1322 ตอน แม่จา - รินหลวง กม.1+450 - กม.4+450	1 แห่ง (หนองต๋ย)	12,000,000					12,000,000	แขวงทางหลวง เชียงใหม่ที่ 3 กรมทางหลวง

ยุทธศาสตร์ที่ 5 การพัฒนาโครงสร้างพื้นฐานที่จำเป็น

ยุทธศาสตร์/แผนงาน/โครงการ/กิจกรรม	เป้าหมายระยะ 5 ปี (หน่วยนับ)	งบประมาณ (บาท)				รวม (บาท)	หน่วยงาน
		พ.ศ. 2566	พ.ศ. 2567	พ.ศ. 2568	พ.ศ. 2570		
กิจกรรมที่ 6 งานเสริมผิวแอสฟัลต์ ทางหลวงหมายเลข 1150 ตอน ชุนแจ้ - เวียงป่าเป้า กม.76+900 - กม.81+900	1 แห่ง (แม่ปูนหลวง)	25,000,000				25,000,000	แขวงทางหลวง เชียงรายที่ 1 กรมทางหลวง
กิจกรรมที่ 7 งานเสริมผิวแอสฟัลต์ ทางหลวงหมายเลข 1188 ตอน ปง - หัวยกอก กม.9+000 - กม.10+980	1 แห่ง (อินทนนท์)	10,000,000				10,000,000	แขวงทางหลวง พะเยา กรมทางหลวง
3. โครงการแก้ไขเสถียรภาพคันทาง							
กิจกรรมที่ 1 งานบูรณะทางผิวแอสฟัลต์ ทางหลวงหมายเลข 1322 ตอน แม่จา - วันหลวง กม.35+075 - กม.35+125	1 แห่ง (หนองเขียว)	15,000,000				15,000,000	แขวงทางหลวง เชียงใหม่ที่ 3 กรมทางหลวง
กิจกรรมที่ 2 งานบูรณะทางผิวแอสฟัลต์ ทางหลวงหมายเลข 1093 ตอน ชุนห้วยไคร้ - ผาตั้ง กม.79+000 - กม.80+000	1 แห่ง (ผาตั้ง)	10,000,000				10,000,000	แขวงทางหลวง เชียงรายที่ 2 กรมทางหลวง
กิจกรรมที่ 3 งานบูรณะทางผิวแอสฟัลต์ ทางหลวงหมายเลข 1093 ตอน ชุนห้วยไคร้ - ผาตั้ง กม.81+000 - กม.82+000	1 แห่ง (ผาตั้ง)		10,000,000			10,000,000	แขวงทางหลวง เชียงรายที่ 2 กรมทางหลวง
กิจกรรมที่ 4 งานบูรณะทางผิวแอสฟัลต์ ทางหลวงหมายเลข 1188 ตอน ปง - หัวยกอก กม.7+640 - กม.9+000	1 แห่ง (ป่าเป้า)	10,000,000				10,000,000	แขวงทางหลวง พะเยา กรมทางหลวง
กิจกรรมที่ 5 งานบูรณะทางผิวแอสฟัลต์ ทางหลวงหมายเลข 1188 ตอน ปง - หัวยกอก กม.12+060 - กม.12+600	1 แห่ง (ป่าเป้า)		10,100,000			10,100,000	แขวงทางหลวง พะเยา กรมทางหลวง
กิจกรรมที่ 6 งานบูรณะทางผิวแอสฟัลต์ ทางหลวงหมายเลข 1188 ตอน ปง - หัวยกอก กม.13+350 - กม.14+436	1 แห่ง (ป่าเป้า)		10,100,000			10,100,000	แขวงทางหลวง พะเยา กรมทางหลวง
4. โครงการติดตั้งไฟฟ้าแสงสว่าง							
กิจกรรมที่ 1. งานติดตั้งไฟฟ้าแสงสว่าง ทางหลวงหมายเลข 1249 ตอน แม่จอน - หนองเต่า กม.24+000 - กม.26+000	1 แห่ง (ป่าเป้า)	3,000,000				3,000,000	แขวงทางหลวง เชียงใหม่ที่ 3 กรมทางหลวง

ยุทธศาสตร์ที่ 5 การพัฒนาโครงสร้างพื้นฐานที่จำเป็น

ยุทธศาสตร์/แผนงาน/โครงการ/กิจกรรม	เป้าหมายระยะ 5 ปี (หน่วยนับ)	งบประมาณ (บาท)					รวม (บาท)	หน่วยงาน
		พ.ศ. 2566	พ.ศ. 2567	พ.ศ. 2568	พ.ศ. 2569	พ.ศ. 2570		
กิจกรรมที่ 2 งานติดตั้งไฟฟ้าแสงสว่าง ทางหลวงหมายเลข 1290 ตอน แม่ต่าย - กี้ก่าญจัน กม.24+000 - กม.28+000	1 แห่ง (ตะโงะ)	5,000,000					5,000,000	แขวงทางหลวง เชียงใหม่ที่ 2 กรมทางหลวง
กิจกรรมที่ 3 งานติดตั้งไฟฟ้าแสงสว่าง ทางหลวงหมายเลข 1148 ตอน สะเก็น - สบทุ กม.96+335 - กม.97+234 (ซ้ายทาง) และ กม.97+620 - กม.98+495 (ขวาทาง)	1 แห่ง (บึงคำ)		3,000,000				3,000,000	แขวงทางหลวง น่านที่ 2 กรมทางหลวง
กิจกรรมที่ 4 งานติดตั้งไฟฟ้าแสงสว่าง ทางหลวงหมายเลข 105 ตอน ห้วยบง - แม่สลิติหลวง กม.20+105 - กม.30+083 (เป็นช่วงๆ)	1 แห่ง (เลอตอ)	8,675,000					8,675,000	แขวงทางหลวง ตากที่ 2 กรมทางหลวง
กิจกรรมที่ 5 งานติดตั้งไฟฟ้าแสงสว่าง ทางหลวงหมายเลข 105 ตอน แม่ต้อย - ห้วยบง - แม่สลิติหลวง กม.1+000 - กม.40+000 (เป็นช่วงๆ)	1 แห่ง (เลอตอ)		1,000,000				1,000,000	แขวงทางหลวง ตากที่ 2 กรมทางหลวง
5. โครงการติดตั้งป้ายจราจร								
กิจกรรมที่ 1 งานติดตั้งป้ายจราจร ทางหลวงหมายเลข 105 ตอน แม่ต้อย - ห้วยบง กม.15+785 - กม.17+115	1 แห่ง (เลอตอ)	2,320,000					2,320,000	แขวงทางหลวง ตากที่ 2 กรมทางหลวง
โครงการหลักที่ 5 ขยายเขตและปรับปรุงระบบไฟฟ้า								การไฟฟ้า ส่วนภูมิภาค
แผนงานที่ 5.2 พัฒนาโครงสร้างพื้นฐานสนับสนุนระบบโลจิสติกส์และการตลาด		500,000	550,000	550,000	600,000	600,000	2,800,000	
โครงการหลักที่ 6 พัฒนาระบบปัจจัยโครงสร้างพื้นฐานสนับสนุนการประกอบอาชีพ		500,000	550,000	550,000	600,000	600,000	2,800,000	
1. โครงการการพัฒนาโรคติดต่อประจุกและผลผลิตเมล็ดพันธุ์ตามหลัก การปฏิบัติที่ดีในการผลิต (GMP) (ขอขยาย : มกษ. 9035-2563 มกษ. 9047-2560)	25 แห่ง	500,000	550,000	550,000	600,000	600,000	2,800,000	มกช.

ยุทธศาสตร์ที่ 5 การพัฒนาโครงสร้างพื้นฐานที่จำเป็น

ยุทธศาสตร์/แผนงาน/โครงการ/กิจกรรม	เป้าหมายระยะ 5 ปี (หน่วยนับ)	งบประมาณ (บาท)					รวม (บาท)	หน่วยงาน
		พ.ศ. 2566	พ.ศ. 2567	พ.ศ. 2568	พ.ศ. 2569	พ.ศ. 2570		
แผนงานที่ 5.3 พัฒนาระบบนกอกรดูแลรักษาโครงสร้างพื้นฐานด้วยกระบวนการชุมชน								
โครงการหลักที่ 7 สร้างกระบวนการมีส่วนร่วมของชุมชน และสนับสนุนกองทุน ในกรบำรุงรักษาปัจจัยพื้นฐานต่างๆ								โครงการหลวง สตพส.
รวมยุทธศาสตร์ที่ 5		599,643,860	459,067,380	323,015,620	377,284,490	365,444,620	2,124,455,970	

ยุทธศาสตร์ที่ 6 การเพิ่มประสิทธิภาพบริหารจัดการ

ยุทธศาสตร์/แผนงาน/โครงการ/กิจกรรม	เป้าหมายระยะ 5 ปี (หน่วยนับ)	งบประมาณ (บาท)				รวม (บาท)	หน่วยงาน
		พ.ศ. 2566	พ.ศ. 2567	พ.ศ. 2568	พ.ศ. 2570		
กิจกรรมที่ 1 ร่วมประชุมและติดตามงานโครงการฯ	25 ครั้ง	75,000	75,000	75,000	75,000	375,000	กรมส่งเสริม การเกษตร
โครงการหลักที่ 3 สร้างความเข้มแข็งของกลไกการพัฒนาในระดับพื้นที่และสามารถเชื่อมโยง อำนาจประโยชน์การค้าเงินงาน		1,788,000	1,788,000	1,788,000	1,788,000	8,940,000	
1. โครงการสถานประกอบการสีขาวปลอดภัยเขตภาคใต้							
กิจกรรมที่ 1 โครงการสถานประกอบการสีขาวมูลนิธิโครงการหลวง	42 หน่วยงานภายใต้ มูลนิธิโครงการหลวง	120,000	120,000	120,000	120,000	600,000	ป.ป.ส.
กิจกรรมที่ 2 โครงการ TO be number one ในหน่วยงาน มูลนิธิโครงการหลวง	5 หน่วยงานภายใต้ มูลนิธิโครงการหลวง	-	-	-	-	-	ป.ป.ส.
2. โครงการประเมินผล และสร้างกลไกการพัฒนาโดยใช้ฐานความรู้ แบบมีส่วนร่วมของศูนย์ฯ เลอตอ	1 ศูนย์ต้นแบบ	1,000,000	1,000,000	1,000,000	1,000,000	5,000,000	มหาวิทยาลัย เกษตรศาสตร์
3. โครงการหลวง							
กิจกรรมที่ 1 ร่วมประชุมประจำเดือนเพื่อประสานงาน และบูรณาการติดตามการค้าเงินงานโครงการหลวงที่รับผิดชอบ ในพื้นที่ จำนวน 20 แห่ง	60 ครั้ง/20 ศูนย์	50,000	50,000	50,000	50,000	250,000	ศูนย์วิจัย เกษตรหลวง เชียงใหม่ (กรมวิชาการ)
4. โครงการพัฒนาประสิทธิภาพการบริหารจัดการ							
กิจกรรมที่ 1 อำนวยความสะดวก นิเทศ ติดตามงาน ประเมินผล	39 ศูนย์	273,000	273,000	273,000	273,000	1,365,000	กรมป่าไม้
กิจกรรมที่ 2 ติดตามผลการดำเนินงานและให้คำแนะนำ	210 ครั้ง	105,000	105,000	105,000	105,000	525,000	กรมประมง
5. โครงการพัฒนาพื้นที่โครงการหลวง							
กิจกรรมที่ 1 ส่งเสริมและพัฒนาศักยภาพงานส่งเสริมการเกษตร	6 ศูนย์	120,000	120,000	120,000	120,000	600,000	กรมส่งเสริม การเกษตร
กิจกรรมที่ 2 สนับสนุนการปฏิบัติงานของเจ้าหน้าที่	6 ศูนย์	120,000	120,000	120,000	120,000	600,000	กรมส่งเสริม การเกษตร

ยุทธศาสตร์ที่ 6 การเพิ่มประสิทธิภาพบริหารจัดการ

ยุทธศาสตร์/แผนงาน/โครงการ/กิจกรรม	เป้าหมายระยะ 5 ปี (หน่วยนับ)	งบประมาณ (บาท)					รวม (บาท)	หน่วยงาน
		พ.ศ. 2566	พ.ศ. 2567	พ.ศ. 2568	พ.ศ. 2569	พ.ศ. 2570		
แผนงานที่ 6.2 การพัฒนาแหล่งเรียนรู้และเสริมสร้างเครือข่ายการเรียนรู้		3,000,000	3,250,000	3,500,000	3,750,000	4,000,000	17,500,000	
โครงการหลักที่ 4 การพัฒนาให้ศูนย์และสถานีโครงการหลวงเป็นศูนย์การเรียนรู้การพัฒนาพื้นที่สูง (Knowledge Center) ที่มีมาตรฐาน		3,000,000	3,250,000	3,500,000	3,750,000	4,000,000	17,500,000	
1. โครงการสนับสนุนการเพิ่มประสิทธิภาพการบริหารจัดการในศูนย์เรียนรู้โครงการหลวง	39 ศูนย์	2,500,000	2,750,000	3,000,000	3,250,000	3,500,000	15,000,000	สวพส.
2. โครงการประชาสัมพันธ์และเผยแพร่ความรู้การแก้ไขปัญหาเสถียรภาพในพื้นที่โครงการหลวง								
กิจกรรมที่ 1 โครงการจัดนิทรรศการเพื่อประชาสัมพันธ์และเผยแพร่องค์ความรู้การแก้ไขปัญหาเสถียรภาพในพื้นที่โครงการหลวง	5 ครั้ง	500,000	500,000	500,000	500,000	500,000	2,500,000	ป.ป.ส.
กิจกรรมที่ 2 โครงการสนับสนุนสื่อรณรงค์ประชาสัมพันธ์การป้องกันปัญหาเสถียรภาพในพื้นที่โครงการหลวง	39 ศูนย์พัฒนา/สถานีโครงการหลวง	-NA-	-NA-	-NA-	-NA-	-NA-	-NA-	ป.ป.ส.
แผนงานที่ 6.3 การพัฒนาสารสนเทศเพื่อเชื่อมโยงการบริหารจัดการ		4,600,000	5,200,000	6,800,000	7,600,000	8,300,000	32,500,000	
โครงการหลักที่ 5 พัฒนาระบบเสถียรภาพระบบฐานข้อมูลและสารสนเทศ		1,100,000	1,100,000	1,100,000	1,100,000	1,100,000	5,500,000	
1. โครงการพัฒนาระบบฐานความรู้โครงการหลวง	1 ระบบ	1,000,000	1,000,000	1,000,000	1,000,000	1,000,000	5,000,000	มหาวิทยาลัยเกษตรศาสตร์
2. สนับสนุนการดำเนินงานการจัดทำ Big data โครงการหลวง	1 ระบบ	100,000	100,000	100,000	100,000	100,000	500,000	มหาวิทยาลัยเทคโนโลยีพระจอมเกล้าธนบุรี
โครงการหลักที่ 6 พัฒนาระบบสารสนเทศเพื่อติดตามประเมินผลอย่างมีส่วนร่วม และเชื่อมโยงฐานข้อมูลจากหน่วยงานภาคีเครือข่าย		3,500,000	4,100,000	5,700,000	6,500,000	7,200,000	27,000,000	

ยุทธศาสตร์ที่ 6 การเพิ่มประสิทธิภาพบริหารจัดการ

ยุทธศาสตร์/แผนงาน/โครงการ/กิจกรรม	เป้าหมายระยะ 5 ปี (หน่วยนับ)	งบประมาณ (บาท)				รวม (บาท)	หน่วยงาน
		พ.ศ. 2566	พ.ศ. 2567	พ.ศ. 2568	พ.ศ. 2569		
1. โครงการ วิจัยและพัฒนาด้านพลังงานแสงอาทิตย์และเทคโนโลยีการติดตามผล IoT ในการวัดค่าสภาพแวดล้อมที่เหมาะสมเพื่อส่งเสริมการเรียนรู้และพัฒนาทักษะอาชีพสำหรับการเกษตรกรรมสมัยใหม่	5 หมู่บ้าน	2,000,000	2,000,000	2,000,000	2,000,000	10,000,000	มหาวิทยาลัยเทคโนโลยีราชมงคลล้านนา
2. โครงการพัฒนาพื้นที่ตามหลักทฤษฎีใหม่ ประยุกต์สู่ โคก หนอง นา โมเดล เพื่อฟื้นฟูแหล่งอาหารและความหลากหลายทางชีวภาพของชุมชนบนพื้นที่สูง (พื้นที่โครงการหลวงวัดจันทบุรี)							
กิจกรรมที่ 1 โครงการพัฒนาระบบ Digital รองรับ Local Economy ด้วยการสร้างระบบโปรแกรมและระบบฐานข้อมูลภูมิสารสนเทศเชิงพื้นที่ ภายใต้บริบทการพัฒนาพื้นที่ตามหลักทฤษฎีใหม่ ประยุกต์สู่ โคก หนอง นา โมเดล	300 พื้นที่/ครัวเรือน	400,000	800,000	1,200,000	1,600,000	6,000,000	กรมการ พัฒนาชุมชน
3. โครงการพัฒนาพื้นที่ตามหลักทฤษฎีใหม่ ประยุกต์สู่ โคก หนอง นา โมเดล เพื่อฟื้นฟูแหล่งอาหารและความหลากหลายทางชีวภาพของชุมชนบนพื้นที่สูง (พื้นที่โครงการหลวงแม่ลาน้อย)							
กิจกรรมที่ 1 โครงการพัฒนาระบบ Digital รองรับ Local Economy ด้วยการสร้างระบบโปรแกรมและระบบฐานข้อมูลภูมิสารสนเทศเชิงพื้นที่ ภายใต้บริบทการพัฒนาพื้นที่ตามหลักทฤษฎีใหม่ ประยุกต์สู่ โคก หนอง นา โมเดล	240 พื้นที่/ครัวเรือน	400,000	600,000	900,000	1,300,000	4,800,000	กรมการ พัฒนาชุมชน
4. การประยุกต์ใช้บัญชีต้นทุนพลังงานและสิ่งแวดล้อมกับศูนย์สถานีโครงการหลวง	สร้างความสามารถเจ้าหน้าที่ศูนย์/สถานี ในการวิเคราะห์ต้นทุนการค้าเงินงาน และหาแนวทางลดต้นทุนและเพิ่มรายได้ให้กับโรงคัดบรรจุประจำศูนย์/สถานี 4 ศูนย์	250,000	250,000	600,000	600,000	2,300,000	มหาวิทยาลัยเทคโนโลยีพระจอมเกล้าธนบุรี

ยุทธศาสตร์ที่ 6 การเพิ่มประสิทธิภาพบริหารจัดการ

ยุทธศาสตร์/แผนงาน/โครงการ/กิจกรรม	เป้าหมายระยะ 5 ปี (หน่วยนับ)	งบประมาณ (บาท)					รวม (บาท)	หน่วยงาน
		พ.ศ. 2566	พ.ศ. 2567	พ.ศ. 2568	พ.ศ. 2569	พ.ศ. 2570		
5. โครงการให้คำปรึกษาในการพัฒนาภาคยุทธศาสตร์การเงินงานของศูนย์พัฒนาโครงการหลวงในการเพิ่มรายได้ลดรายจ่าย สถานที่ 9 ศูนย์	ให้คำปรึกษาในการลดต้นทุนและเพิ่มรายได้ให้กับศูนย์/สถานที่ 9 ศูนย์	250,000	250,000	600,000	600,000	600,000	2,300,000	มหาวิทยาลัยเทคโนโลยีพระจอมเกล้าธนบุรี
6. ให้คำปรึกษาด้าน วิศวกรรม พลังงาน สิ่งแวดล้อม กับมูลนิธิโครงการหลวง	39 ศูนย์/สถานที่	200,000	200,000	400,000	400,000	400,000	1,600,000	มหาวิทยาลัยเทคโนโลยีพระจอมเกล้าธนบุรี
รวมยุทธศาสตร์ที่ 6		20,713,000	21,813,000	23,263,000	24,563,000	25,763,000	116,115,000	

3

รายละเอียดแผนปฏิบัติการ ด้านการพัฒนาพื้นที่โครงการหลวง ระยะ 5 ปี (พ.ศ. 2566 – 2570)

จำแนกรายหน่วยงาน

หน่วยงานที่ 1 สถาบันวิจัยและพัฒนาพื้นที่สูง (องค์การมหาชน)

ยุทธศาสตร์/แผนงาน/โครงการ/กิจกรรม	เป้าหมายระยะ 5 ปี (หน่วยนับ)	งบประมาณ (บาท)				รวม (บาท)
		พ.ศ. 2566	พ.ศ. 2567	พ.ศ. 2568	พ.ศ. 2570	
ยุทธศาสตร์ที่ 1 การวิจัยสนับสนุนการพัฒนาชุมชนบนพื้นที่สูง						
แผนงานที่ 1.1 วิจัย พัฒนาระบบนวัตกรรมที่สร้างรายได้ พัฒนาศูสมชน รักษาสิ่งแวดล้อมบนพื้นที่สูง						
โครงการหลักที่ 1 วิจัยและพัฒนาพันธุ์พืช/สัตว์ และเทคโนโลยีชีวภาพ						
1. การปรับปรุงพันธุ์เฮมพ์ที่มี CBD สูง/คุณค่าทางโภชนาการสูง ในเมล็ด/เปอร์เซ็นต์เส้นใยสูง	8 พันธุ์	1,750,000	1,750,000	1,750,000	2,000,000	2,250,000
2. การปรับปรุง/คัดเลือกพันธุ์ข้าวท้องถิ่นที่เหมาะสม (มีเมล็ดดีสูง/คุณค่าโภชนาการสูง/ทนต่อโรคแมลง/ใช้น้ำน้อย/ทนทานการเปลี่ยนแปลงสภาพภูมิอากาศ)	11 พันธุ์	650,000	750,000	900,000	900,000	900,000
3. การรวบรวมและคัดเลือกธัญพืชท้องถิ่น (ข้าวโพดข้าวเหนียว งาหอม ถั่วพื้นเมือง ลูกเดือย) เพื่อใช้เป็นฐานในการพัฒนาต่อยอด (พันธุ์) และรักษาความหลากหลายทางชีวภาพ	10 พันธุ์	600,000	700,000	700,000	750,000	900,000
4. การคัดเลือกพันธุ์พืชเศรษฐกิจสำคัญในพื้นที่สูง (กาแฟที่มีคุณภาพ มีเอกลักษณ์เฉพาะ พันธุ์เมล็ด พืชผักอินทรีย์ มันเทศญี่ปุ่น ไม้ดอก)	37 พันธุ์	2,275,000	2,425,000	2,725,000	2,875,000	2,775,000
โครงการหลักที่ 2 วิจัยเทคโนโลยีการผลิตเพื่อเพิ่มประสิทธิภาพการผลิตบนพื้นที่สูง						
1. การศึกษาระบบการปลูกกาแฟเพื่อใช้ประโยชน์ด้านเส้นใย อาหาร และการแพทย์	8 เรื่อง	1,500,000	1,500,000	1,500,000	1,500,000	1,500,000
2. การเพิ่มประสิทธิภาพการปลูกข้าวไร่ ข้าวนา ธัญพืชท้องถิ่นบนพื้นที่สูง	8 เรื่อง	1,250,000	1,250,000	1,250,000	1,500,000	1,500,000
3. การเพิ่มประสิทธิภาพการปลูกพืชเศรษฐกิจ เลี้ยงสัตว์ที่เป็นมิตรต่อสิ่งแวดล้อมบนพื้นที่สูง (กาแฟ ไม้ผล พืชผัก ปศุสัตว์ ผัก ชันโรง)	67 เรื่อง	4,500,000	6,000,000	6,000,000	7,000,000	7,000,000
4. การศึกษาการประยุกต์ใช้เทคโนโลยีทันสมัยใหม่เพื่อพัฒนาระบบเกษตรที่ผสมผสานกับพื้นที่สูง	4 เรื่อง	2,400,000	-	-	-	-
5. การวิจัยและพัฒนาชีวภัณฑ์และสารทดแทนสารเคมีเกษตรเพื่อการเพาะปลูกที่เป็นมิตรกับสิ่งแวดล้อม	14 รายการ	2,200,000	1,650,000	1,750,000	1,750,000	2,000,000
โครงการหลักที่ 3 วิจัยนวัตกรรมมูลค่าเพิ่มตลอดห่วงโซ่มูลค่า						
1. การวิจัยผลิตภัณฑ์จากเส้นใย เส้นด้ายเย็บผ้า ที่มีคุณสมบัติระบายความชื้น มีความแข็งแรง ป้องกันแบคทีเรีย และรังสียูวี	16 รายการ	750,000	750,000	750,000	750,000	750,000

หน่วยงานที่ 1 สถาบันวิจัยและพัฒนาพื้นที่สูง (องค์การมหาชน)

ยุทธศาสตร์/แผนงาน/โครงการ/กิจกรรม	เป้าหมายระยะ 5 ปี (หน่วยนับ)	งบประมาณ (บาท)				รวม (บาท)
		พ.ศ. 2566	พ.ศ. 2567	พ.ศ. 2568	พ.ศ. 2570	
4. การวิจัยและสร้างมูลค่าเพิ่มพื้นที่สูงเป็นผลิตภัณฑ์ชุมชนไฟโร (เช่น ผลิตภัณฑ์เสริมอาหาร เครื่องสำอาง เวชสำอาง)	ผลิตภัณฑ์เสริมอาหาร/เวชสำอาง/เครื่องใช้ในครัวเรือน/ผลิตภัณฑ์ 15 ผลิตภัณฑ์	5,500,000	5,500,000	5,500,000	5,500,000	27,500,000
แผนงานที่ 1.2 พัฒนาโจทย์วิจัยแก้ปัญหาเชิงพื้นที่ที่สำคัญอย่างมีส่วนร่วมทุกภาคส่วน						
โครงการหลักที่ 6 วิจัยแก้ปัญหาทรัพยากรธรรมชาติและสิ่งแวดล้อม						
1. การศึกษาและพัฒนาชุมชนต้นแบบในการจัดการแก้ไขปัญหาทรัพยากรธรรมชาติและสิ่งแวดล้อมบนพื้นที่สูงตามแนวทางโครงการหลวง (ดิน น้ำ ป่าไม้ หมอกควัน ชยะ)	ต้นแบบชุมชนที่มีการบริหารจัดการเพื่อแก้ไขปัญหาสิ่งแวดล้อมบนพื้นที่สูง 5 ชุมชน	900,000	900,000	900,000	900,000	4,500,000
โครงการหลักที่ 7 พัฒนาระบบงานการวิจัยแบบมีส่วนร่วมในระดับพื้นที่						
1. การผลักดันกระบวนการนำผลงานวิจัยไปใช้ประโยชน์ และประเมินผลกระทบจากกระบวนการนำผลงานวิจัยไปใช้ประโยชน์	<ul style="list-style-type: none"> องค์ความรู้จากผลงานวิจัยที่นำไปใช้ประโยชน์ ร้อยละ 50 ของจำนวนโครงการวิจัย/ปี การประเมินผลกระทบ ร้อยละ 30 ของผลงานวิจัยที่มีการนำไปใช้ประโยชน์ 	500,000	500,000	600,000	600,000	2,800,000
2. การประเมินผลสำเร็จของงานวิจัย	<ul style="list-style-type: none"> ผลการประเมินความสำเร็ของงานวิจัย ทุก 4 ปี 	250,000	250,000	250,000	250,000	1,250,000
3. สนับสนุนการคุ้มครองทรัพย์สินทางปัญญา	<ul style="list-style-type: none"> จำนวนผลงานวิจัยและภูมิปัญญาท้องถิ่นที่ยื่นขอคุ้มครองทรัพย์สินทางปัญญา ไม่น้อยกว่า 10 รายการ/ปี 	500,000	500,000	600,000	600,000	2,800,000

หน่วยงานที่ 1 สถาบันวิจัยและพัฒนาพื้นที่สูง (องค์การมหาชน)

ยุทธศาสตร์/แผนงาน/โครงการ/กิจกรรม	เป้าหมายระยะ 5 ปี (หน่วยนับ)	งบประมาณ (บาท)				รวม (บาท)
		พ.ศ. 2566	พ.ศ. 2567	พ.ศ. 2568	พ.ศ. 2570	
4. สนับสนุนการแลกเปลี่ยนเรียนรู้และสร้างความร่วมมือทางวิชาการ/เครือข่ายร่วมกับหน่วยงาน	จำนวนโครงการวิจัย/เครือข่ายความร่วมมือในการแลกเปลี่ยน/ความร่วมมือด้านการศึกษาเพื่อการพัฒนาพื้นที่สูงกับหน่วยงานทั้งภายในและต่างประเทศ	250,000	250,000	300,000	300,000	1,400,000
4.1 เครือข่ายการวิจัยและพัฒนาด้านการเกษตร อุตสาหกรรม และนวัตกรรม						
4.2 เครือข่ายการวิจัยและพัฒนาด้านสิ่งแวดล้อมและความหลากหลายทางชีวภาพ						
4.3 เครือข่ายการวิจัยและพัฒนาด้านสังคม						
4.4 เครือข่ายการวิจัยและพัฒนาด้านบุคลากร ฐานข้อมูลงานวิจัยและพัฒนา						
รวมยุทธศาสตร์ที่ 1		36,125,000	34,025,000	34,375,000	39,075,000	178,275,000
ยุทธศาสตร์ที่ 2 การพัฒนาส่งเสริมอาชีพและการตลาด						
แผนงานที่ 2.1 พัฒนาอาชีพภายใต้มาตรฐานอาหารปลอดภัยและยั่งยืนมิตรต่อสิ่งแวดล้อม ด้วยเทคโนโลยีและนวัตกรรม						
โครงการหลักที่ 1 พัฒนาและส่งเสริมอาชีพภายใต้มาตรฐานอาหารปลอดภัย (เกษตรอินทรีย์ และ GAP สำหรับพืชและสัตว์)						
1. โครงการพัฒนาและควบคุมมาตรฐานคุณภาพผลผลิตพืชภายใต้มาตรฐานอาหารปลอดภัย	39 ศูนย์	5,500,000	5,750,000	6,000,000	6,250,000	30,000,000
กิจกรรมที่ 1 สนับสนุนการพัฒนาคุณภาพผลผลิตตามมาตรฐานอาหารปลอดภัย						
2. โครงการสนับสนุนการถ่ายทอดเทคโนโลยีและการเรียนรู้การปลูกผักอินทรีย์	15 ศูนย์	3,000,000	3,250,000	3,500,000	3,750,000	17,500,000
3. โครงการสนับสนุนถ่ายทอดเทคโนโลยีและการเรียนรู้การเลี้ยงสัตว์และประมง	21 ศูนย์	2,500,000	2,750,000	3,000,000	3,250,000	15,000,000
โครงการหลักที่ 2 สนับสนุนและถ่ายทอดเทคโนโลยีการปลูกพืชและเลี้ยงสัตว์ ภายใต้มาตรฐานอาหารปลอดภัย (ทดสอบพื้นที่พืช/สัตว์ที่เหมาะสม และสถิติถ่ายทอดความรู้ มาตรฐานฟาร์ม)						
1. โครงการสนับสนุนการถ่ายทอดเทคโนโลยีและการเรียนรู้						
กิจกรรมที่ 1 การสนับสนุนการถ่ายทอดเทคโนโลยีและการเรียนรู้ การปลูกไม้ดอก	21 ศูนย์	2,200,000	2,400,000	2,600,000	2,800,000	13,000,000
กิจกรรมที่ 2 การสนับสนุนการถ่ายทอดเทคโนโลยีและการเรียนรู้ การปลูกไม้ผล	39 ศูนย์	2,500,000	2,750,000	3,000,000	3,250,000	15,000,000

หน่วยงานที่ 1 สถาบันวิจัยและพัฒนาพื้นที่สูง (องค์การมหาชน)

ยุทธศาสตร์/แผนงาน/โครงการ/กิจกรรม	เป้าหมายระยะ 5 ปี (หน่วยนับ)	งบประมาณ (บาท)				รวม (บาท)
		พ.ศ. 2566	พ.ศ. 2567	พ.ศ. 2568	พ.ศ. 2570	
กิจกรรมที่ 3 การสนับสนุนการถ่ายทอดเทคโนโลยีและการเรียนรู้ การปลูกพืชผักและสมุนไพร	39 ศูนย์	3,200,000	3,400,000	3,600,000	3,800,000	18,000,000
กิจกรรมที่ 4 การสนับสนุนการถ่ายทอดเทคโนโลยีและการเรียนรู้ การปลูกชาและกาแฟอาราบิก้า	26 ศูนย์	1,225,000	1,500,000	1,750,000	2,000,000	8,725,000
โครงการหลักที่ 3 เพิ่มผลผลิตทางการเกษตรและลดต้นทุนการผลิต (ปัจจัยการผลิต) ภายใต้ระบบการปลูกพืชหมุนเวียนเพื่อลดผลกระทบของหมอกควัน (PM 2.5)						
1. โครงการสนับสนุนการถ่ายทอดเทคโนโลยีและการเรียนรู้ การผลิตพืชไร่บนพื้นที่สูง	22 ศูนย์	2,500,000	2,750,000	3,000,000	3,250,000	15,000,000
โครงการหลักที่ 5 พัฒนาระบบบริหารจัดการศัตรูพืช (ลดการใช้สารเคมี เพิ่มการใช้สารชีวภัณฑ์) เพื่อความปลอดภัยของผลผลิตและลดผลกระทบสิ่งแวดล้อม พร้อมทั้งพัฒนาศูนย์เตือนการระบาดของศัตรูพืช						
1. โครงการรณรงค์เพื่อลดใช้สารเคมีบนพื้นที่สูงและไร่ไร่ร้าง การปนเปื้อนมลพิษในสิ่งแวดล้อม	39 ศูนย์	6,400,000	6,500,000	6,600,000	6,700,000	33,000,000
แผนงานที่ 2.2 พัฒนาและส่งเสริมอาชีพนอกภาคการเกษตร						
โครงการพัฒนาเศรษฐกิจชุมชนเพื่อเสริมสร้างศักยภาพชุมชน โดยการพัฒนาผลิตภัณฑ์สินค้าพื้นถิ่น	1 โครงการ	1,150,000	1,150,000	1,150,000	1,150,000	5,750,000
รวมยุทธศาสตร์ที่ 2		30,175,000	32,200,000	34,200,000	36,200,000	170,975,000
ยุทธศาสตร์ที่ 3 สร้างความเข้มแข็งของชุมชน						
แผนงานที่ 3.1 พัฒนาคุณภาพชีวิตและความเข้มแข็งของชุมชน ตามหลักปรัชญาของเศรษฐกิจพอเพียง						
โครงการหลักที่ 1 เสริมสร้างความเข้มแข็งของชุมชนโครงการหลวงตามหลักปรัชญาของเศรษฐกิจพอเพียงเป็นต้นแบบ และเป็นชุมชนแห่งการเรียนรู้						
1. โครงการส่งเสริมความเข้มแข็งของชุมชนภายใต้ปรัชญาเศรษฐกิจพอเพียง						
กิจกรรมที่ 1 การส่งเสริมความเข้มแข็งของชุมชนภายใต้ปรัชญาเศรษฐกิจพอเพียง	39 ศูนย์	1,400,000	1,650,000	1,900,000	2,150,000	9,500,000
โครงการหลักที่ 2 พัฒนาความเข้มแข็งขององค์กรชุมชนเข้าสู่มาตรฐาน (กลุ่มสหกรณ์ ชุมชนปลอดภัยเสถียร ฯลฯ)						
1. โครงการสนับสนุนกิจกรรมของกลุ่มเพื่อเสริมสร้างความเข้มแข็งและพัฒนาไปสู่สถาบันเกษตรกรหรือวิสาหกิจชุมชน	25 กลุ่ม/1,000 คน	625,000	625,000	625,000	625,000	3,125,000
โครงการหลักที่ 3 ส่งเสริมการจัดทำแผนพัฒนาชุมชนด้วยกระบวนการมีส่วนร่วมเพื่อพึ่งตนเอง						
1. โครงการส่งเสริมการมีส่วนร่วมของชุมชนในการจัดทำและบริหารจัดการแผนชุมชน	39 ศูนย์	975,000	975,000	975,000	975,000	4,875,000

หน่วยงานที่ 1 สถาบันวิจัยและพัฒนาพื้นที่สูง (องค์การมหาชน)

ยุทธศาสตร์/แผนงาน/โครงการ/กิจกรรม	เป้าหมายระยะ 5 ปี (หน่วยนับ)	งบประมาณ (บาท)					รวม (บาท)
		พ.ศ. 2566	พ.ศ. 2567	พ.ศ. 2568	พ.ศ. 2569	พ.ศ. 2570	
โครงการหลักที่ 4 พื้นที่อนุรักษ์ และเผยแพร่ทัศนคติชุมชนเผ่า							
1. โครงการอนุรักษ์และฟื้นฟูงานหัตถกรรมของชนเผ่าในพื้นที่สูง	1 โครงการ	2,000,000	2,250,000	2,500,000	2,750,000	3,000,000	12,500,000
แผนงานที่ 3.3 การส่งเสริมการพัฒนาคนสู่สังคมแห่งการเรียนรู้ตลอดชีวิต							
โครงการหลักที่ 9 พัฒนาเยาวชนและผู้นำชุมชนโครงการหลวง							
1. โครงการพัฒนาศักยภาพเยาวชนโครงการหลวง	39 ศูนย์	2,000,000	2,250,000	2,500,000	2,750,000	3,000,000	12,500,000
รวมยุทธศาสตร์ที่ 3		7,000,000	7,750,000	8,500,000	9,250,000	10,000,000	42,500,000
ยุทธศาสตร์ที่ 4 อนุรักษ์และฟื้นฟูทรัพยากรธรรมชาติและสิ่งแวดล้อม							
แผนงานที่ 4.3 การฟื้นฟูและอนุรักษ์ป่าต้นน้ำลำธารและความหลากหลายทางชีวภาพด้วยความรู้และกระบวนการมีส่วนร่วม							
โครงการหลักที่ 5 พื้นที่อนุรักษ์ป่าต้นน้ำลำธาร							
1. โครงการสนับสนุนการปลูกป่าชาวบ้านเพื่อใช้สอยในครัวเรือน และการอนุรักษ์ทรัพยากรธรรมชาติ และสิ่งแวดล้อม	39 ศูนย์	2,500,000	3,000,000	3,500,000	4,000,000	4,500,000	17,500,000
รวมยุทธศาสตร์ที่ 4		2,500,000	3,000,000	3,500,000	4,000,000	4,500,000	17,500,000
รวมงบประมาณทั้งสิ้น		75,800,000					
ยุทธศาสตร์ที่ 6 การเพิ่มประสิทธิภาพบริหารจัดการ							
แผนงานที่ 6.1 การขับเคลื่อนกลไกการปฏิบัติงานอย่างมีส่วนร่วมสู่การพัฒนาที่ยั่งยืน							
โครงการหลักที่ 2 จัดทำแผนปฏิบัติการฯ ที่มีส่วนร่วมในพื้นที่ศูนย์พัฒนาโครงการหลวง							
1. โครงการเพิ่มประสิทธิภาพการบริหารจัดการในพื้นที่โครงการหลวง	39 ศูนย์	9,250,000	9,500,000	10,000,000	10,250,000	10,500,000	49,500,000
แผนงานที่ 6.2 การพัฒนาแหล่งเรียนรู้และเสริมสร้างเครือข่ายการเรียนรู้							
โครงการหลักที่ 4 การพัฒนาให้ศูนย์และสถานีโครงการหลวงเป็นศูนย์การเรียนรู้การพัฒนาพื้นที่สูง (Knowledge Center) ที่มีมาตรฐาน							
1. โครงการสนับสนุนการเพิ่มประสิทธิภาพการจัดการ ในศูนย์เรียนรู้โครงการหลวง	39 ศูนย์	2,500,000	2,750,000	3,000,000	3,250,000	3,500,000	15,000,000
รวมยุทธศาสตร์ที่ 6		11,750,000	12,250,000	13,000,000	13,500,000	14,000,000	64,500,000
รวมงบประมาณทั้งสิ้น (บาท)		87,550,000	89,225,000	93,575,000	97,625,000	105,775,000	473,750,000

หน่วยงานที่ 2 กรมพัฒนาที่ดิน

ยุทธศาสตร์/แผนงาน/โครงการ/กิจกรรม	เป้าหมายระยะ 5 ปี (หน่วยนับ)	งบประมาณ (บาท)				รวม (บาท)
		พ.ศ. 2566	พ.ศ. 2567	พ.ศ. 2568	พ.ศ. 2570	
2. โครงการรณรงค์และส่งเสริมการปลูกหญ้าแฝก						
กิจกรรมที่ 1 ผลิตหญ้าแฝกเพื่อปลูก	40,000,000 ก่อ	9,600,000	9,600,000	9,600,000	9,600,000	48,000,000
กิจกรรมที่ 2 ผลิตหญ้าแฝกเพื่อแจกจ่าย	10,000,000 ก่อ	1,460,000	1,460,000	1,460,000	1,460,000	7,300,000
รวมยุทธศาสตร์ที่ 4		59,286,600	59,286,600	59,286,600	59,286,600	296,433,000
ยุทธศาสตร์ที่ 5 การพัฒนาโครงสร้างพื้นฐานที่จำเป็น และเสริมสร้างพลังงานภาคแก่ให้แก่ชุมชน						
แผนงานที่ 5.1 สนับสนุนการพัฒนาโครงการพื้นฐานเพื่อเพิ่มประสิทธิภาพการดำเนินงาน						
โครงการหลักที่ 3 พัฒนาระบบการบริหารจัดการน้ำ โดยกระบวนการมีส่วนร่วมชุมชน						
1. โครงการจัดทำระบบส่งน้ำชลประทาน						
กิจกรรมที่ 1 สำรวจออกแบบคลองหน้าระบบส่งน้ำชลประทาน	275 กม.	2,365,000	2,365,000	2,365,000	2,365,000	11,825,000
กิจกรรมที่ 2 ก่อสร้างระบบส่งน้ำชลประทาน	150 กม.	22,935,000	22,935,000	22,935,000	22,935,000	114,675,000
กิจกรรมที่ 3 ซ่อมแซมระบบส่งน้ำชลประทาน	150 กม.	6,534,000	6,534,000	6,534,000	6,534,000	32,670,000
โครงการหลักที่ 4 พัฒนาเส้นทางขนส่งผลผลิต						
1. โครงการจัดทำเส้นทางลำเลียงภูเขา						
กิจกรรมที่ 1 สำรวจออกแบบคลองหน้าเส้นทางลำเลียงภูเขา	425 กม.	1,232,500	1,232,500	1,232,500	1,232,500	6,162,500
กิจกรรมที่ 2 ก่อสร้างเส้นทางลำเลียงภูเขา	375 กม.	7,360,500	7,360,500	7,360,500	7,360,500	36,802,500
กิจกรรมที่ 3 ซ่อมแซมเส้นทางลำเลียงภูเขา	200 กม.	1,195,800	1,195,800	1,195,800	1,195,800	5,979,000
รวมยุทธศาสตร์ที่ 5		41,622,800	41,622,800	41,622,800	41,622,800	208,114,000
รวมงบประมาณทั้งสิ้น (บาท)		101,486,500	101,486,500	101,486,500	101,486,500	507,432,500

หน่วยงานที่ 3 กรมปศุสัตว์

ยุทธศาสตร์/แผนงาน/โครงการ/กิจกรรม	เป้าหมายระยะ 5 ปี (หน่วยนับ)	งบประมาณ (บาท)				รวม (บาท)
		พ.ศ. 2566	พ.ศ. 2567	พ.ศ. 2568	พ.ศ. 2570	
ยุทธศาสตร์ที่ 6 การเพิ่มประสิทธิภาพบริหารจัดการ						
แผนงานที่ 6.1 การขับเคลื่อนกลไกการปฏิบัติงานอย่างมีส่วนร่วมสู่การพัฒนาที่ยั่งยืน						
โครงการหลักที่ 3 สร้างความเข้มแข็งของกลไกการพัฒนาในระดับพื้นที่และสามารถเชื่อมโยง อำนาจประโยชน์การดำเนินงาน						
1. โครงการพัฒนาประสิทธิภาพการบริหารจัดการ						
กิจกรรมที่ 1 จำนวนการ ประสานงาน นิเทศ ติดตามงาน ประเมินผล	39 ศูนย์	273,000	273,000	273,000	273,000	1,365,000
รวมยุทธศาสตร์ที่ 6		273,000	273,000	273,000	273,000	1,365,000
รวมงบประมาณทั้งสิ้น (บาท)		1,877,000	1,877,000	1,877,000	1,877,000	9,385,000

หน่วยงานที่ 4 กรมประมง

ยุทธศาสตร์/แผนงาน/โครงการ/กิจกรรม	เป้าหมายระยะ 5 ปี (หน่วยนับ)	งบประมาณ (บาท)			รวม (บาท)
		พ.ศ. 2566	พ.ศ. 2567	พ.ศ. 2568	
ยุทธศาสตร์ที่ 3 สร้างความเข้มแข็งของชุมชน					
แผนงานที่ 3.1 พัฒนาคุณภาพชีวิตและความเข้มแข็งของชุมชน ตามหลักปรัชญาของเศรษฐกิจพอเพียง					
แผนงานที่ 3.3 การส่งเสริมการพัฒนาคนสู่สังคมแห่งการเรียนรู้ตลอดชีวิต					
1. โครงการส่งเสริมพัฒนาอาชีพประมงและสนับสนุนพันธุ์สัตว์น้ำเพื่อเลี้ยงบริโภคและสร้างรายได้					
กิจกรรมที่ 1 การส่งเสริมพัฒนาอาชีพประมงและสนับสนุนพันธุ์สัตว์น้ำเพื่อเลี้ยงบริโภคและสร้างรายได้	100 ราย/100,000 ตัว	20,000	20,000	20,000	100,000
รวมยุทธศาสตร์ที่ 3		20,000	20,000	20,000	100,000
ยุทธศาสตร์ที่ 4 อนุรักษ์และฟื้นฟูทรัพยากรธรรมชาติและสิ่งแวดล้อม					
แผนงานที่ 4.1 ส่งเสริมการจัดการที่ดินอย่างมีส่วนร่วมตามระเบียบ และข้อกฎหมาย					
โครงการหลักที่ 7 พัฒนาการฟื้นฟูแหล่งอาหารและความหลากหลายทางชีวภาพของชุมชนพื้นที่สูง					
1. โครงการพัฒนาการฟื้นฟูแหล่งอาหารและความหลากหลายทางชีวภาพการประมง		1,119,600	1,119,600	1,119,600	5,598,000
กิจกรรมที่ 1 คัดเลือกแหล่งน้ำธรรมชาติที่เหมาะสมเพื่อปล่อยพันธุ์สัตว์น้ำ	115 แห่ง				
กิจกรรมที่ 2 ดำรวจทรัพยากรประมงในแหล่งน้ำ	50 ครั้ง				
กิจกรรมที่ 3 ผลิตสัตว์น้ำและปล่อยพันธุ์แหล่งน้ำ	3,200,000 ตัว				
รวมยุทธศาสตร์ที่ 4		1,119,600	1,119,600	1,119,600	5,598,000
ยุทธศาสตร์ที่ 6 การเพิ่มประสิทธิภาพบริหารจัดการ					
แผนงานที่ 6.1 การขับเคลื่อนกลไกการปฏิบัติงานอย่างมีส่วนร่วมสู่การพัฒนาที่ยั่งยืน					
โครงการหลักที่ 3 สร้างความเข้มแข็งของกลไกการพัฒนาระดับพื้นที่และสามารถเชื่อมโยง อำนวยประโยชน์การดำเนินงาน					
กิจกรรมที่ 1 ติดตามผลการดำเนินงานและให้คำแนะนำ	210 ครั้ง	105,000	105,000	105,000	525,000
รวมยุทธศาสตร์ที่ 6		105,000	105,000	105,000	525,000
รวมงบประมาณทั้งสิ้น (บาท)		1,244,600	1,244,600	1,244,600	6,223,000

หน่วยงานที่ 5 กรมส่งเสริมสหกรณ์

ยุทธศาสตร์/แผนงาน/โครงการ/กิจกรรม	เป้าหมายระยะ 5 ปี (หน่วยนับ)	งบประมาณ (บาท)					รวม (บาท)
		พ.ศ. 2566	พ.ศ. 2567	พ.ศ. 2568	พ.ศ. 2569	พ.ศ. 2570	
ยุทธศาสตร์ที่ 3 สร้างความเข้มแข็งของชุมชน							
แผนงานที่ 3.3 การส่งเสริมการพัฒนาคนสู่สังคมแห่งการเรียนรู้ตลอดชีวิต							
1. การส่งเสริมและพัฒนาสหกรณ์โครงการพัฒนาพื้นที่โครงการหลวง							
กิจกรรมที่ 1 แนะนำส่งเสริมและสนับสนุนการค้าเนมิกิจกรรม/ธุรกิจการผลิตและการตลาดในรูปแบบสหกรณ์แก่สหกรณ์/กลุ่มเกษตรกร/กลุ่มอาชีพ	1,130 ครั้ง	1,785,500	1,879,500	1,978,400	2,082,500	2,192,200	9,918,100
กิจกรรมที่ 2 จัดประชุมคณะทำงานส่งเสริมกิจกรรมสหกรณ์ในพื้นที่โครงการหลวง	15 ครั้ง	43,500	43,500	43,500	43,500	43,500	217,500
กิจกรรมที่ 3 จัดโครงการอบรมการประยุกต์ใช้แนวพระราชดำริเป็นแนวทางการทำงานเพื่อพัฒนาสหกรณ์อย่างยั่งยืน (ปีใด 7 ปี)	235 แห่ง	747,300	747,300	747,300	747,300	747,300	3,736,500
กิจกรรมที่ 4 จัดโครงการประกวดสหกรณ์และบุคคลดีเด่นในพื้นที่โครงการหลวง	5 โครงการ	507,000	507,000	507,000	507,000	507,000	2,535,000
กิจกรรมที่ 5 สนับสนุนปัจจัยการผลิตและการตลาด เพื่อพัฒนาศักยภาพสหกรณ์ในพื้นที่โครงการหลวง	5 จังหวัด	500,000	600,000	700,000	800,000	900,000	3,500,000
กิจกรรมที่ 6 สนับสนุนงบประมาณจัดจ้างเจ้าหน้าที่ปฏิบัติงานในสหกรณ์	120 ราย	3,248,640	3,248,640	3,248,640	3,248,640	3,248,640	16,243,200
กิจกรรมที่ 7 จัดกิจกรรมเพื่อส่งเสริมให้เกิดการมีส่วนร่วมของคนในชุมชนโดยการสอดแทรกกระบวนการบริหารจัดการกลุ่มและการประยุกต์แนวคิดในรูปแบบการสหกรณ์	60 แห่ง	212,000	212,000	212,000	212,000	212,000	1,060,000
กิจกรรมที่ 8 จัดโครงการส่งเสริมและพัฒนากลุ่มอาชีพภายใต้สังกัดสหกรณ์ในพื้นที่โครงการหลวง	50 กลุ่ม	200,000	200,000	200,000	200,000	200,000	1,000,000
กิจกรรมที่ 9 จัดโครงการประชุมเชิงปฏิบัติการการพัฒนางานส่งเสริมสหกรณ์ในพื้นที่โครงการหลวง	5 ครั้ง	674,800	674,800	674,800	674,800	674,800	3,374,000
รวมยุทธศาสตร์ที่ 3		7,918,740	8,112,740	8,311,640	8,515,740	8,725,440	41,584,300
รวมงบประมาณทั้งสิ้น (บาท)		7,918,740	8,112,740	8,311,640	8,515,740	8,725,440	41,584,300

หน่วยงานที่ 5 กรมส่งเสริมสหกรณ์

ยุทธศาสตร์/แผนงาน/โครงการ/กิจกรรม	เป้าหมายระยะ 5 ปี (หน่วยนับ)	งบประมาณ (บาท)				รวม (บาท)
		พ.ศ. 2566	พ.ศ. 2567	พ.ศ. 2568	พ.ศ. 2569	
ยุทธศาสตร์ที่ 2 การพัฒนาส่งเสริมอาชีพและการตลาด						
แผนงานที่ 2.1 พัฒนาอาชีพภายใต้มาตรฐานอาหารปลอดภัยและเป็นมิตรต่อสิ่งแวดล้อม ด้วยเทคโนโลยีและนวัตกรรม						
แผนงานที่ 3.3 การส่งเสริมการพัฒนาคนสู่สังคมแห่งการเรียนรู้ตลอดชีวิต						
1. โครงการหลวง						
กิจกรรมที่ 1 ถ่ายทอดความรู้เทคโนโลยีการผลิตพืชที่เหมาะสมกับศักยภาพพื้นที่ (สนับสนุนวัสดุการเกษตรที่จำเป็น)	10,000 ราย	700,000	700,000	700,000	700,000	3,500,000
กิจกรรมที่ 2 ส่งเสริมการทำเกษตรที่เหมาะสมกับศักยภาพพื้นที่ (สนับสนุนวัสดุการเกษตรที่จำเป็น)	10,000 ราย	400,000	400,000	400,000	400,000	2,000,000
กิจกรรมที่ 3 ส่งเสริมเกษตรกรทัศนศึกษาดูงาน	500 ราย	120,000	120,000	120,000	120,000	600,000
กิจกรรมที่ 4 ส่งเสริมการปลูกไม้ผลไม้ยืนต้นเมืองหนาว	1,000 ไร่	800,000	800,000	800,000	800,000	4,000,000
กิจกรรมที่ 5 ส่งเสริมการทำเกษตรแบบผสมผสาน	500 ไร่	700,000	700,000	700,000	700,000	3,500,000
กิจกรรมที่ 6 ส่งเสริมการแปรรูปผลผลิตทางการเกษตร	80 กลุ่ม	160,000	160,000	160,000	160,000	800,000
กิจกรรมที่ 7 ส่งเสริมการแปรรูปและพัฒนาผลิตภัณฑ์พื้นที่สูง	5 ศูนย์	100,000	100,000	100,000	100,000	500,000
กิจกรรมที่ 8 ส่งเสริมเกษตรกรต้นแบบปีที่ 1 (รายใหม่)	50 ราย	70,000	70,000	70,000	70,000	350,000
กิจกรรมที่ 9 ส่งเสริมเกษตรกรต้นแบบปีที่ 2 (ต่อเนื่อง)	50 ราย	50,000	50,000	50,000	50,000	250,000
กิจกรรมที่ 10 ส่งเสริมเกษตรกรต้นแบบปีที่ 3 (ต่อเนื่อง)	50 ราย	30,000	30,000	30,000	30,000	150,000
กิจกรรมที่ 11 จัดทำแปลงเรียนรู้ไม้ผลไม้ยืนต้น	30 แปลง	120,000	120,000	120,000	120,000	600,000
กิจกรรมที่ 12 จัดเวทีแลกเปลี่ยนเรียนรู้การเกษตรบนพื้นที่สูง	5 ครั้ง	100,000	100,000	100,000	100,000	500,000
รวมยุทธศาสตร์ที่ 2		3,350,000	3,350,000	3,350,000	3,350,000	16,750,000

หน่วยงานที่ 6 กรมส่งเสริมการเกษตร

ยุทธศาสตร์ที่ 6 การเพิ่มประสิทธิภาพบริหารจัดการ

แผนงานที่ 6.1 การขับเคลื่อนกลไกการปฏิบัติงานอย่างมีส่วนร่วมสู่การพัฒนาที่ยั่งยืน

โครงการหลักที่ 2 จัดทำแผนปฏิบัติการฯ ที่มีส่วนร่วมในพื้นที่ศูนย์พัฒนาโครงการหลวง

1. โครงการพัฒนาพื้นที่โครงการหลวง									
กิจกรรมที่ 1 ร่วมประชุมและติดตามงานโครงการฯ	25 ครั้ง	75,000	75,000	75,000	75,000	75,000	75,000	75,000	375,000
โครงการหลักที่ 3 สร้างความเข้มแข็งของกลไกการพัฒนาในระดับพื้นที่และสามารถเชื่อมโยง อำนวยประโยชน์การดำเนินงาน									
1. โครงการพัฒนาพื้นที่โครงการหลวง									
กิจกรรมที่ 1 ส่งเสริมและพัฒนาศักยภาพงานส่งเสริมการเกษตร	6 ศูนย์	120,000	120,000	120,000	120,000	120,000	120,000	120,000	600,000
กิจกรรมที่ 2 สนับสนุนการปฏิบัติงานของเจ้าหน้าที่	6 ศูนย์	120,000	120,000	120,000	120,000	120,000	120,000	120,000	600,000
รวมยุทธศาสตร์ที่ 6		315,000	315,000	315,000	315,000	315,000	315,000	315,000	1,575,000
รวมงบประมาณทั้งสิ้น (บาท)		3,665,000	3,665,000	3,665,000	3,665,000	3,665,000	3,665,000	3,665,000	18,325,000

หน่วยงานที่ 7 กรมการข้าว

ยุทธศาสตร์/แผนงาน/โครงการ/กิจกรรม

ยุทธศาสตร์/แผนงาน/โครงการ/กิจกรรม	เป้าหมายระยะ 5 ปี (หน่วยนับ)	งบประมาณ(บาท)				รวม (บาท)
		พ.ศ. 2566	พ.ศ. 2567	พ.ศ. 2568	พ.ศ. 2570	
ยุทธศาสตร์ที่ 2 การพัฒนาส่งเสริมอาชีพและการตลาด						
แผนงานที่ 2.1 พัฒนาอาชีพภายใต้มาตรฐานอาหารปลอดภัยและเป็นมิตรต่อสิ่งแวดล้อม ด้วยเทคโนโลยีและนวัตกรรม						
แผนงานที่ 3.3 การส่งเสริมการพัฒนาคนสู่สังคมแห่งการเรียนรู้ตลอดชีวิต						
1. โครงการศึกษาและวิเคราะห์ความต้องการที่โครงการฯ ติดตาม ให้คำปรึกษา และนำพัฒนาการผลิตข้าวเพื่อเมืองหนาว - ศูนย์พัฒนาโครงการหลวงขุนาวง	10 ไร่ 20 ราย	100,000	100,000	100,000	100,000	500,000
รวมยุทธศาสตร์ที่ 2		100,000	100,000	100,000	100,000	500,000

หน่วยงานที่ 8 กรมวิชาการเกษตร

ยุทธศาสตร์/แผนงาน/โครงการ/กิจกรรม	เป้าหมายระยะ 5 ปี (หน่วยนับ)	งบประมาณ (บาท)			รวม (บาท)
		พ.ศ. 2566	พ.ศ. 2567	พ.ศ. 2568	
ยุทธศาสตร์ที่ 6 การเพิ่มประสิทธิภาพบริหารจัดการ					
แผนงานที่ 6.1 การขับเคลื่อนกลไกการปฏิบัติงานอย่างมีส่วนร่วมสู่การพัฒนาที่ยั่งยืน					
โครงการหลักที่ 3 สร้างความเข้มแข็งของกลไกการพัฒนาระดับพื้นที่และสามารถเชื่อมโยง อำนาจประโยชน์การดำเนินงาน					
1. โครงการหลวง					
กิจกรรมที่ 1 ร่วมประชุมประจำเดือนเพื่อประสานงาน และ บูรณาการติดตามการดำเนินงานโครงการหลวงที่รับผิดชอบ ในพื้นที่ จำนวน 20 แห่ง	60 ครั้ง/20 ศูนย์	50,000	50,000	50,000	250,000
รวมยุทธศาสตร์ที่ 6		50,000	50,000	50,000	250,000

หน่วยงานที่ 9 สำนักงานมาตรฐานสินค้าเกษตรและอาหารแห่งชาติ (มกอช.)

ยุทธศาสตร์/แผนงาน/โครงการ/กิจกรรม	เป้าหมายระยะ 5 ปี (หน่วยนับ)	งบประมาณ (บาท)			รวม (บาท)
		พ.ศ. 2566	พ.ศ. 2567	พ.ศ. 2568	
ยุทธศาสตร์ที่ 2 การพัฒนาส่งเสริมอาชีพและการตลาด					
แผนงานที่ 2.3 การพัฒนาระบบจัดการหลังการเก็บเกี่ยว โลจิสติกส์ และการตลาด					
โครงการหลักที่ 8 พัฒนาการบริหารจัดการผลผลิตหลังการเก็บเกี่ยวบนห่วงโซ่อุปทาน เพิ่มคุณภาพผลผลิต					
โครงการที่ 1 โครงการการพัฒนากระบวนการรับรองผลิตภัณฑ์ รูปแบบใหม่โดยการใช้ระบบการประเมินผู้ส่งมอบ (Supplier Audit) เพื่อพัฒนาศักยภาพผู้ผลิตเข้าสู่ระบบรับรอง ผลิตภัณฑ์มาตรฐานสินค้าเกษตรปลอดภัย					
กิจกรรมที่ 1 ขยายพื้นที่รับรอง และชนิดผลิตภัณฑ์เพื่อให้การรับรอง ผลิตภัณฑ์ในระบบ Supplier Audit จำนวน 1 กลุ่มอุตสาหกรรม เกษตรและอาหาร	ระบบการรับรองผลิตภัณฑ์ รูปแบบใหม่ฯ สำหรับ 1 กลุ่ม อุตสาหกรรมเกษตรและอาหาร	1,400,000			1,400,000

หน่วยงานที่ 9 สำนักงานมาตรฐานสินค้าเกษตรและอาหารแห่งชาติ (มกอช.)

ยุทธศาสตร์/แผนงาน/โครงการ/กิจกรรม	เป้าหมายระยะ 5 ปี (หน่วยนับ)	งบประมาณ (บาท)				รวม (บาท)
		พ.ศ. 2566	พ.ศ. 2567	พ.ศ. 2568	พ.ศ. 2569	
กิจกรรมที่ 2 การส่งเสริมติดตามการ Implement ระบบ Supplier Audit จำนวน 2 โรงงาน	ผลการศึกษาและวิเคราะห์ความพร้อมและแนวทางในการพัฒนาระบบคุณภาพของหน่วยงานตรวจสอบ	1,000,000				1,000,000
กิจกรรมที่ 3 การศึกษาและวิเคราะห์ความพร้อมของหน่วยงานเป้าหมาย จำนวน 1 แห่งสำหรับ การเป็นหน่วยตรวจ (Inspection Body: IB) ตามมาตรฐานสากล ISO/IEC 17020 : 2012 ในการตรวจตามมาตรฐาน มกษ. หรือมาตรฐานอื่นที่เกี่ยวข้อง	<ul style="list-style-type: none"> ผลการพัฒนาบุคลากรของหน่วยงานเป้าหมายให้สามารถพัฒนาเอกสารระบบคุณภาพสำหรับใช้ในหน่วยตรวจเป้าหมาย จำนวน 1 แห่งให้สอดคล้องตามมาตรฐานสากล ISO/IEC 17020 : 2012 					
กิจกรรมที่ 4 การพัฒนาบุคลากรของหน่วยงานเป้าหมายที่จะทำหน้าที่ในระบบคุณภาพของหน่วยตรวจ และการพัฒนาเอกสารระบบคุณภาพสำหรับใช้ในหน่วยตรวจเป้าหมาย จำนวน 1 แห่งให้สอดคล้องตามมาตรฐานสากล ISO/IEC 17020 : 2012	ระบบการรับรองผลิตภัณฑ์รูปแบบใหม่ฯ สำหรับ 1 กลุ่มอุตสาหกรรมและอาหาร อาหาร		1,400,000			1,400,000
กิจกรรมที่ 2 การส่งเสริมติดตามการ Implement ระบบ Supplier Audit จำนวน 2 โรงงาน	ผลการพัฒนาผู้ตรวจเป้าหมายในการตรวจแปลงเกษตรกรรม ตามมาตรฐาน มกษ. หรือมาตรฐานอื่นที่เกี่ยวข้อง		2,000,000			2,000,000
กิจกรรมที่ 4 หน่วยตรวจ จำนวน 1 แห่ง ดำเนินการ Implement ระบบคุณภาพตามมาตรฐาน ISO/IEC 17020 : 2012	ผลการดำเนินการ Implement ระบบมาตรฐาน ISO/IEC 17020 : 2012					
กิจกรรมที่ 1 ขยายพื้นที่ร่อง และชนิดผลิตภัณฑ์เพื่อให้การรับรองผลิตภัณฑ์ในระบบ Supplier Audit จำนวน 1 กลุ่มอุตสาหกรรม	ระบบการรับรองผลิตภัณฑ์รูปแบบใหม่ฯ สำหรับ 1 กลุ่มอุตสาหกรรมและอาหาร			1,400,000		1,400,000

หน่วยงานที่ 9 สำนักงานมาตรฐานสินค้าเกษตรและอาหารแห่งชาติ (มกอช.)

ยุทธศาสตร์/แผนงาน/โครงการ/กิจกรรม	เป้าหมายระยะ 5 ปี (หน่วยนับ)	งบประมาณ (บาท)				รวม (บาท)
		พ.ศ. 2566	พ.ศ. 2567	พ.ศ. 2568	พ.ศ. 2570	
กิจกรรมที่ 2 การส่งเสริมติดตามการ Implement ระบบ Supplier Audit จำนวน 2 โรงงาน	ผลการดำเนินการตรวจติดตามระบบคุณภาพภายใน (Internal Audit) ของหน่วยงานเป้าหมาย ตามมาตรฐานสากล ISO/IEC 17020 : 2012 จำนวน 1 แห่ง			1,000,000		1,000,000
กิจกรรมที่ 3 การดำเนินการตรวจติดตามระบบคุณภาพภายใน (Internal Audit) ของหน่วยงานเป้าหมาย ตามมาตรฐานสากล ISO/IEC 17020 : 2012 จำนวน 1 แห่ง	ผลการดำเนินงานเป็นหน่วยมีความพร้อมในการยื่นขอการรับรองระบบงาน ตามมาตรฐาน ISO/IEC 17020 : 2012 ในกรณีเป็นหน่วยตรวจตามมาตรฐาน มกอช. หรือมาตรฐานอื่นที่เทียบเท่า					
กิจกรรมที่ 1 ขยายพื้นที่นำร่อง และชนิดผลิตภัณฑ์เพื่อให้การรับรองผลิตภัณฑ์ในระบบ Supplier Audit จำนวน 1 กลุ่มอุตสาหกรรม เกษตรและอาหาร	ระบบการรับรองผลิตภัณฑ์รูปแบบใหม่ฯ สำหรับ 1 กลุ่มอุตสาหกรรม เกษตรและอาหาร		1,400,000			1,400,000
กิจกรรมที่ 2 การติดตามการ Implement ระบบ Supplier Audit จำนวน 2 โรงงาน	ระบบการรับรองผลิตภัณฑ์รูปแบบใหม่ฯ สำหรับ 1 กลุ่มอุตสาหกรรม เกษตรและอาหาร				1,400,000	1,400,000
กิจกรรมที่ 3 เอกสารเพิ่มเติมที่จำเป็นต้องมีสำหรับแต่ละชนิดผลิตภัณฑ์ประกอบคู่มือฯ ฉบับสมบูรณ์	เอกสารเพิ่มเติมที่จำเป็นต้องมีสำหรับแต่ละชนิดผลิตภัณฑ์ประกอบคู่มือฯ ฉบับสมบูรณ์					

หน่วยงานที่ 9 สำนักงานมาตรฐานสินค้าเกษตรและอาหารแห่งชาติ (มกอช.)

ยุทธศาสตร์/แผนงาน/โครงการ/กิจกรรม	เป้าหมายระยะ 5 ปี (หน่วยนับ)	งบประมาณ (บาท)					รวม (บาท)
		พ.ศ. 2566	พ.ศ. 2567	พ.ศ. 2568	พ.ศ. 2569	พ.ศ. 2570	
โครงการที่ 2 โครงการการพัฒนาองค์ความรู้มาตรฐานสินค้าเกษตร (ภารกิจของที่ปรึกษาเกษตรกร และคู่มือระบบบริหารคุณภาพ) (ขอบข่าย : พืชผักและผลไม้ ชา กาแฟ โกโก้ ข้าว พืชไร่ พืชสวน)	400-450 คน/ปี	500,000	700,000	500,000	500,000	700,000	2,900,000
รวมยุทธศาสตร์ที่ 2		2,900,000	4,100,000	2,900,000	1,900,000	2,100,000	13,900,000
ยุทธศาสตร์ที่ 3 สร้างความเข้มแข็งชุมชน							
แผนงานที่ 3.1 พัฒนาคุณภาพชีวิตและสร้างความเข้มแข็งของชุมชน ตามหลักปรัชญาของเศรษฐกิจพอเพียง							
โครงการหลักที่ 2 พัฒนาศักยภาพผู้ประกอบการชุมชนเข้าสู่มาตรฐาน (กลุ่มสหกรณ์ ชุมชนปลอดภัยพอติด ฯลฯ)							
โครงการที่ 4 โครงการการพัฒนาองค์ความรู้ผู้ประกอบการ ต้นแบบ ผู้นำด้านมาตรฐาน (เป้าหมาย : เกษตรกรในพื้นที่สถานีที่ 39 สถานี) (สอดคล้องกับยุทธศาสตร์ที่ 3 ของมูลนิธิโครงการหลวง)	พื้นที่ 6 จังหวัด (39 สถานี)	300,000	300,000	300,000	300,000	300,000	1,500,000
รวมยุทธศาสตร์ที่ 3		300,000	300,000	300,000	300,000	300,000	1,500,000
ยุทธศาสตร์ที่ 5 การพัฒนาโครงสร้างพื้นฐานที่จำเป็น							
แผนงานที่ 5.2 พัฒนาโครงสร้างพื้นฐานสนับสนุนระบบโลจิสติกส์และการตลาด							
โครงการหลักที่ 6 พัฒนาระบบปัจจัยโครงสร้างพื้นฐานสนับสนุนการประกอบอาชีพ							
โครงการที่ 3 โครงการพัฒนาโรงคัดบรรจุผลไม้และผลไม้สดขนาดเล็ก ตามหลักปฏิบัติที่ดีในการผลิต (GMP) (ขอบข่าย : มกษ. 9035-2563 มกษ. 9047-2566)	25 แห่ง	500,000	550,000	550,000	600,000	600,000	2,800,000
รวมยุทธศาสตร์ที่ 5		500,000	550,000	550,000	600,000	600,000	2,800,000
รวมงบประมาณทั้งสิ้น (บาท)		3,700,000	4,950,000	3,750,000	2,800,000	3,000,000	18,200,000

หน่วยงานที่ 10 กรมหมอบุ๋นไทย

ยุทธศาสตร์/แผนงาน/โครงการ/กิจกรรม	เป้าหมายระยะ 5 ปี (หน่วยนับ)	งบประมาณ (บาท)					รวม (บาท)
		พ.ศ. 2566	พ.ศ. 2567	พ.ศ. 2568	พ.ศ. 2569	พ.ศ. 2570	
ยุทธศาสตร์ที่ 2 การพัฒนาส่งเสริมอาชีพและการตลาด							
แผนงานที่ 2.1 พัฒนาอาชีพภายใต้มาตรฐานอาหารปลอดภัยและเป็นมิตรต่อสิ่งแวดล้อม ด้วยเทคโนโลยีและนวัตกรรม							
โครงการหลักที่ 1 พัฒนาและส่งเสริมอาชีพภายใต้มาตรฐานอาหารปลอดภัย (เกษตรอินทรีย์ และ GAP สำหรับพืชและสัตว์)							
1. ศูนย์พัฒนาโครงการหลวงเลอตอ ตำบลแม่ตื่น อำเภอแม่ระมาด จังหวัดตาก							
กิจกรรมที่ 1 ส่งเสริมการปลูกหม่อนผลสด/หม่อนใบ เพื่อเป็นอาชีพเสริม							
- ค่าวัสดุการเกษตรเพื่อดำเนินการจัดทำแปลงหม่อน	2 ไร่	10,000	10,000	10,000	10,000	10,000	50,000
- สนับสนุนพันธุ์หม่อนผลสด/หม่อนใบ	2,000 ต้น						
กิจกรรมที่ 2 ส่งเสริมการผลิตหม่อนผลสด/หม่อนใบ ให้ได้มาตรฐาน	2 ไร่ 10 คน	50,000	30,000	30,000	30,000	30,000	170,000
กิจกรรมที่ 3 ติดตามให้คำแนะนำด้านวิชาการ	20 ครั้ง	10,000	10,000	10,000	10,000	10,000	50,000
แผนงานที่ 2.2 พัฒนาและส่งเสริมอาชีพนอกภาคการเกษตร							
โครงการหลักที่ 7 พัฒนาและต่อยอดภูมิปัญญาและวัฒนธรรมท้องถิ่นสู่งานศิลปหัตถกรรมเพื่อสร้างรายได้							
1. ศูนย์พัฒนาโครงการหลวงเลอตอ ตำบลแม่ตื่น อำเภอแม่ระมาด จังหวัดตาก							
กิจกรรมที่ 1 ส่งเสริมและพัฒนาผ้าทอเอกลักษณ์พื้นถิ่น							
- ส่งเสริมการพอกย้อมสีธรรมชาติ และส่งเสริมการผลิตผ้าไหมครามกัญชงพระราชทาน	10 ราย	100,000	50,000	50,000	50,000	50,000	300,000
- ส่งเสริมและพัฒนาตลาดขายและออกแบบผลิตภัณฑ์	10 ราย	200,000	200,000	100,000	100,000	100,000	500,000
รวมยุทธศาสตร์ที่ 2		170,000	300,000	200,000	200,000	200,000	1,070,000

หน่วยงานที่ 11 กรมอุทยานแห่งชาติ สัตว์ป่า และพันธุ์พืช

ยุทธศาสตร์/แผนงาน/โครงการ/กิจกรรม	เป้าหมายระยะ 5 ปี (หน่วยนับ)	งบประมาณ (บาท)				รวม (บาท)
		พ.ศ. 2566	พ.ศ. 2567	พ.ศ. 2568	พ.ศ. 2570	
- แผนงานพื้นฐานด้านการสร้างการเติบโตบนคุณภาพชีวิตที่เป็นมิตรต่อสิ่งแวดล้อม						
ผลิตภัณฑ์ 1 พื้นที่ป่าอนุรักษ์ที่ได้รับการบริหารจัดการ						
กิจกรรมฟื้นฟู ดูแลรักษาพื้นที่ป่าอนุรักษ์						
กิจกรรมโครงการหลวง						
- งานบำรุงป่าไม้ให้คง	19,200 ไร่	3,895,000	3,895,000	3,895,000	3,277,500	18,240,000
รวมยุทธศาสตร์ที่ 4		35,388,400	35,388,400	35,388,400	34,770,900	175,707,000

หน่วยงานที่ 12 สำนักโครงการพระราชดำริและกิจการพิเศษ กรมป่าไม้

ยุทธศาสตร์/แผนงาน/โครงการ/กิจกรรม	เป้าหมายระยะ 5 ปี (หน่วยนับ)	งบประมาณ (บาท)				รวม (บาท)
		พ.ศ. 2566	พ.ศ. 2567	พ.ศ. 2568	พ.ศ. 2570	
ยุทธศาสตร์ที่ 4 อนุรักษ์และฟื้นฟูทรัพยากรธรรมชาติและสิ่งแวดล้อม						
แผนงานที่ 4.2 การฟื้นฟูความอุดมสมบูรณ์ของดินและการอนุรักษ์ดินและน้ำ						
โครงการหลักที่ 3 ฟื้นฟูความอุดมสมบูรณ์ของดิน						
1. โครงการจัดการทรัพยากรป่าไม้เพื่อสนับสนุนโครงการหลวง (จำนวน 39 แห่ง)						
กิจกรรมที่ 1 ติดตามและให้คำแนะนำการใช้ประโยชน์ที่ดินถูกต้อง ตามหลักวิชาการ	39 แห่ง	7,800,000	7,800,000	7,800,000	7,800,000	39,000,000
แผนงานที่ 4.3 การฟื้นฟูและอนุรักษ์ป่าต้นน้ำลำธารและความหลากหลายทางชีวภาพด้วยองค์ความรู้และกระบวนการมีส่วนร่วม						
โครงการหลักที่ 5 ฟื้นฟูและอนุรักษ์ป่าต้นน้ำลำธาร						
1. โครงการจัดการทรัพยากรป่าไม้เพื่อสนับสนุนโครงการหลวง (จำนวน 39 แห่ง)						
กิจกรรมที่ 1 เพาะชำเหี่ยวแก่	7,800,000 กกล้า	12,870,000	12,870,000	12,870,000	12,870,000	64,350,000
กิจกรรมที่ 2 กิจกรรมสร้างป่า สร้างรายได้	3,900 ไร่	21,450,000	21,450,000	21,450,000	21,450,000	107,250,000
กิจกรรมที่ 3 จัดสร้างฝายต้นน้ำแบบผสมผสาน	780 แห่ง	3,900,000	3,900,000	3,900,000	3,900,000	19,500,000
แผนงานที่ 4.4 การพัฒนาชุมชนเข้าสู่มาตรฐานชุมชนคาร์บอนต่ำ						
โครงการหลักที่ 9 พัฒนาชุมชนโครงการหลวงเข้าสู่มาตรฐานชุมชนคาร์บอนต่ำและยั่งยืน						
1. โครงการจัดการทรัพยากรป่าไม้เพื่อสนับสนุนโครงการหลวง (จำนวน 39 แห่ง)						
กิจกรรมที่ 1 อบรมเครือข่ายการอนุรักษ์ทรัพยากรป่าไม้ และป้องกันไฟป่า	39 แห่ง	2,340,000	2,340,000	2,340,000	2,340,000	11,700,000
รวมยุทธศาสตร์ที่ 4		48,360,000	48,360,000	48,360,000	48,360,000	241,800,000

หน่วยงานที่ 13 องค์การอุตสาหกรรมป่าไม้ภาคเหนือบน องค์การอุตสาหกรรมป่าไม้

ยุทธศาสตร์/แผนงาน/โครงการ/กิจกรรม	เป้าหมายระยะ 5 ปี (หน่วยนับ)	งบประมาณ (บาท)				รวม (บาท)
		พ.ศ. 2566	พ.ศ. 2567	พ.ศ. 2568	พ.ศ. 2569	
ยุทธศาสตร์ที่ 4 อนุรักษ์และฟื้นฟูทรัพยากรธรรมชาติและสิ่งแวดล้อม						
แผนงานที่ 4.2 การฟื้นฟูความอุดมสมบูรณ์ของดินและการอนุรักษ์ดินและน้ำ						
โครงการหลักที่ 3 ฟื้นฟูความอุดมสมบูรณ์ของดิน						
1. โครงการปลูกสร้างสวนป่าและอนุรักษ์ฟื้นฟูพื้นที่ป่าต้นน้ำลำธาร						
กิจกรรมที่ 1 ปลูกสร้างสวนป่าและอนุรักษ์ฟื้นฟูพื้นที่ป่าต้นน้ำลำธาร		14,118,150	14,169,600	14,248,000	14,248,000	71,031,750.00
รวมยุทธศาสตร์ที่ 4		14,118,150	14,169,600	14,248,000	14,248,000	71,031,750

หน่วยงานที่ 14 กรมทรัพยากรน้ำ

ยุทธศาสตร์/แผนงาน/โครงการ/กิจกรรม	เป้าหมายระยะ 5 ปี (หน่วยนับ)	งบประมาณ (บาท)				รวม (บาท)
		พ.ศ. 2566	พ.ศ. 2567	พ.ศ. 2568	พ.ศ. 2569	
ยุทธศาสตร์ที่ 5 การพัฒนาโครงสร้างพื้นฐานที่จำเป็น						
แผนงานที่ 5.1 สนับสนุนการพัฒนาโครงการพื้นฐานเพื่อเพิ่มประสิทธิภาพการดำเนินงาน						
โครงการหลักที่ 3 พัฒนาระบบการบริหารจัดการน้ำ โดยกระบวนการมีส่วนร่วมชุมชน						
1. โครงการอนุรักษ์ฟื้นฟูแหล่งน้ำ พร้อมระบบกระจายน้ำสนับสนุนศูนย์พัฒนาโครงการหลวง	58 โครงการ	157,000,000	173,000,000	124,500,000	124,500,000	703,500,000
รวมยุทธศาสตร์ที่ 5		157,000,000	173,000,000	124,500,000	124,500,000	703,500,000

หน่วยงานที่ 15 กรมทรัพยากรน้ำบาดาล

ยุทธศาสตร์/แผนงาน/โครงการ/กิจกรรม	เป้าหมายระยะ 5 ปี (หน่วยนับ)	งบประมาณ (บาท)					รวม (บาท)
		พ.ศ. 2566	พ.ศ. 2567	พ.ศ. 2568	พ.ศ. 2569	พ.ศ. 2570	
ยุทธศาสตร์ที่ 5 การพัฒนาโครงสร้างพื้นฐานที่จำเป็น							
แผนงานที่ 5.1 สนับสนุนการพัฒนาโครงการพื้นฐานเพื่อเพิ่มประสิทธิภาพการดำเนินงาน							
โครงการหลักที่ 2 ส่งเสริมระบบประหยัน้ำและเก็บกักน้ำในไร่นาเกษตรกร							
1. โครงการพัฒนาแหล่งน้ำบาดาลส่งเสริมการดำเนินงาน อันเนื่องมาจากพระราชดำริ							
กิจกรรมที่ 1 เจาะบ่อน้ำบาดาล	31 บ่อ	2,458,360	1,229,180	1,817,920	2,163,990	1,817,920	9,487,370
2. ก่อสร้างระบบประปาบาดาล และติดตั้งระบบสูบน้ำบาดาล ด้วยพลังงานแสงอาทิตย์พร้อมอุปกรณ์ (รูปแบบที่ 1)	8 ระบบ	1,477,200	1,477,200	2,954,400	1,477,200	4,431,600	11,817,600
3. ก่อสร้างระบบประปาบาดาล จุดบริการน้ำดื่มสะอาด และติดตั้ง ระบบสูบน้ำบาดาลด้วยพลังงานแสงอาทิตย์พร้อมอุปกรณ์ (รูปแบบที่ 2)	20 ระบบ	10,370,500	4,148,200	10,370,500	10,370,500	6,222,300	41,482,000
รวมยุทธศาสตร์ที่ 5		14,306,060	6,854,580	15,142,820	14,011,690	12,471,820	62,786,970

หน่วยงานที่ 16 กรมชลประทาน

ยุทธศาสตร์/แผนงาน/โครงการ/กิจกรรม	เป้าหมายระยะ 5 ปี (หน่วยนับ)				งบประมาณ (บาท)			รวม (บาท)
	พ.ศ. 2566	พ.ศ. 2567	พ.ศ. 2568	พ.ศ. 2569	พ.ศ. 2570			
ยุทธศาสตร์ที่ 5 การพัฒนาโครงสร้างพื้นฐานที่จำเป็น								
แผนงานที่ 5.1 สนับสนุนการพัฒนาโครงการพื้นฐานเพื่อเพิ่มประสิทธิภาพการดำเนินงาน								
โครงการหลักที่ 2 ส่งเสริมระบบประหยัน้ำและเก็บกักน้ำในไร่นาเกษตรกร								
โครงการหลวงขุนแปะ								
ระบบกักน้ำช่วยเหลือ พร้อมระบบส่งน้ำ จัดทำน้ำสนับสนุน ศูนย์พัฒนาโครงการหลวงขุนแปะ พื้นที่ 100 ไร่	5,000,000							5,000,000
ทำนบกั้นหรือขุดลอก จัดทำน้ำสนับสนุนศูนย์พัฒนาโครงการหลวงขุนแปะ			2,500,000					2,500,000
โครงการหลวงห้วยเสี้ยว								
ระบบกักน้ำบ้านห้วยเสี้ยว พร้อมอาคารประกอบ จัดทำน้ำสนับสนุนศูนย์พัฒนาโครงการหลวงห้วยเสี้ยว	2,000,000							2,000,000
ปรับปรุงฝายห้วยเสี้ยว พร้อมระบบส่งน้ำ จัดทำน้ำสนับสนุนศูนย์พัฒนาโครงการหลวงห้วยเสี้ยว			9,250,000					9,250,000
โครงการหลวงทุ่งเริง								
สถานีสูบน้ำบ้านผักเฝ้า พร้อมระบบส่งน้ำ จัดทำน้ำสนับสนุนศูนย์พัฒนาโครงการหลวงทุ่งเริง			3,500,000					3,500,000
โครงการหลวงปางตะ								
ระบบส่งน้ำเหมืองนางยง จัดทำน้ำสนับสนุนศูนย์พัฒนาโครงการหลวงปางตะ			4,500,000					4,500,000
สถานีเกษตรหลวงอ่างขาง								
ฝายต้นน้ำพร้อมระบบส่งน้ำ และอาคารประกอบสนับสนุนการติดตั้งแปลงสถิติและศูนย์การเรียนรู้ สถานีเกษตรหลวงอ่างขาง	5,000,000							5,000,000
ระบบส่งน้ำฝายศูนย์แม่ จัดทำน้ำสนับสนุนศูนย์พัฒนาโครงการหลวงอ่างขาง			6,500,000					6,500,000
โครงการหลวงหนองหอย								
ปรับปรุงฝายห้วยเย็น พร้อมระบบส่งน้ำ จัดทำน้ำสนับสนุนศูนย์พัฒนาโครงการหลวงหนองหอย			9,000,000					9,000,000
ปรับปรุงฝายแม่เมะหอดพร้อมระบบส่งน้ำ จัดทำน้ำสนับสนุนศูนย์พัฒนาโครงการหลวงหนองหอย						5,500,000		5,500,000

หน่วยงานที่ 16 กรมชลประทาน

ยุทธศาสตร์/แผนงาน/โครงการ/กิจกรรม	เป้าหมายระยะ 5 ปี (หน่วยนับ)	งบประมาณ (บาท)					รวม (บาท)
		พ.ศ. 2566	พ.ศ. 2567	พ.ศ. 2568	พ.ศ. 2569	พ.ศ. 2570	
โครงการหลวงแก่งน้อย							
ฝ่ายแม่แจ่มตอนบนพร้อมระบบส่งน้ำและอาคารประกอบ จัดทำน้ำต้นทุนศูนย์พัฒนาโครงการหลวงแก่งน้อย		9,000,000					9,000,000
ระบบส่งน้ำอ่างเก็บน้ำป่าป้างใหม่ จัดทำน้ำต้นทุนศูนย์พัฒนาโครงการ หลวงแก่งน้อย			11,000,000				11,000,000
โครงการหลวงทุ่งเรา							
ปรับปรุงอ่างทุ่งเราพร้อมอาคารประกอบ จัดทำน้ำต้นทุน ศูนย์พัฒนาโครงการหลวงทุ่งเรา					6,000,000		6,000,000
ปรับปรุงกั้นดินห้วยเจ๊ก จัดทำน้ำต้นทุนศูนย์พัฒนา โครงการหลวงทุ่งเรา					3,500,000		3,500,000
โครงการหลวงแม่แฮ							
ฝ่ายห้วยตี่ตี่พร้อมระบบส่งน้ำและอาคารประกอบ จัดทำน้ำต้นทุน ศูนย์พัฒนาโครงการหลวงแม่แฮสาขาป่อแก้ว			20,000,000				20,000,000
โครงการหลวงแม่ใจ							
ปอเก็บน้ำ คสล. บ้านตอกแดง จัดทำน้ำต้นทุน ศูนย์พัฒนาโครงการหลวงแม่ใจ					3,300,000		3,300,000
ปอเก็บน้ำ คสล. บ้านแม่ใจหลวง จัดทำน้ำต้นทุน ศูนย์พัฒนาโครงการหลวงแม่ใจ						6,200,000	6,200,000
โครงการหลวงอินทนนท์							
ระบบส่งน้ำฝายแม่แอบ จัดทำน้ำต้นทุนศูนย์พัฒนา โครงการหลวงอินทนนท์					9,000,000		9,000,000
โครงการหลวงห้วยลึก							
ระบบท่อสูบน้ำอ่างเก็บน้ำเสด็จ และอาคารประกอบ จัดทำน้ำต้นทุนศูนย์พัฒนาโครงการหลวงห้วยลึก						800,000	800,000

หน่วยงานที่ 16 กรมชลประทาน

ยุทธศาสตร์/แผนงาน/โครงการ/กิจกรรม	เป้าหมายระยะ 5 ปี (หน่วยนับ)	งบประมาณ (บาท)				รวม (บาท)
		พ.ศ. 2566	พ.ศ. 2567	พ.ศ. 2568	พ.ศ. 2569	
โครงการหลวงทุ่งหลวง						
ฝ่ายห้วยอีค่างชาวพร้อมระบบส่งน้ำ จัดทำน้ำสนับสนุนศูนย์พัฒนาโครงการหลวงทุ่งหลวง						10,000,000
ฝ่ายห้วยแม่เย็น พร้อมระบบส่งน้ำ จัดทำน้ำสนับสนุนศูนย์พัฒนาโครงการหลวงทุ่งหลวง						8,000,000
ฝ่ายบ้านห้วยตอง พร้อมระบบส่งน้ำ จัดทำน้ำสนับสนุนศูนย์พัฒนาโครงการหลวงทุ่งหลวง				5,000,000		5,000,000
โครงการหลวงแม่แฝะ						
ระบบส่งน้ำเหมืองหลวงโป่งกวาง ระยะที่ 2 และอาคารประกอบ จัดทำน้ำสนับสนุนศูนย์พัฒนาโครงการหลวงแม่แฝะ					15,000,000	15,000,000
ศูนย์พัฒนาโครงการหลวงพระบาทห้วยต้ม						
ชุดลอกอ่างเก็บน้ำแม่ผู้หลวงพร้อมอาคารประกอบ จัดทำน้ำสนับสนุนศูนย์พัฒนาโครงการหลวงพระบาทห้วยต้ม					2,500,000	2,500,000
ชุดลอกอ่างเก็บน้ำแม่ผู้หลวงพร้อมอาคารประกอบ จัดทำน้ำสนับสนุนศูนย์พัฒนาโครงการหลวงพระบาทห้วยต้ม						2,500,000
ชุดลอกอ่างเก็บน้ำแม่ผู้พร้อมอาคารประกอบ จัดทำน้ำสนับสนุนศูนย์พัฒนาโครงการหลวงพระบาทห้วยต้ม						2,500,000
ศูนย์พัฒนาโครงการหลวงแม่สะเรียง						
อาคารบังคับน้ำบ้านป่าคำพร้อมระบบส่งน้ำและบ่อเก็บน้ำ คสล. จัดทำน้ำสนับสนุนศูนย์พัฒนาโครงการหลวงแม่สะเรียง		10,000,000				10,000,000
ปรับปรุงระบบส่งน้ำบ้านช่างหม้อหลวง จัดทำน้ำสนับสนุนศูนย์พัฒนาโครงการหลวงแม่สะเรียง (ระยะที่ 3)		6,000,000				6,000,000
ปรับปรุงและเพิ่มประสิทธิภาพฝายข้ามห้วยพร้อมระบบส่งน้ำ จัดทำน้ำสนับสนุนศูนย์พัฒนาโครงการหลวงแม่สะเรียง			2,500,000			2,500,000
ปรับปรุงระบบส่งน้ำงานจัดทำน้ำสนับสนุนบ้านโป๊ะไม่หู่ จัดทำน้ำสนับสนุนศูนย์พัฒนาโครงการหลวงแม่สะเรียง (ระยะที่ 1)					6,000,000	6,000,000

หน่วยงานที่ 16 กรมชลประทาน

ยุทธศาสตร์/แผนงาน/โครงการ/กิจกรรม	เป้าหมายระยะ 5 ปี (หน่วยนับ)	งบประมาณ (บาท)					รวม (บาท)
		พ.ศ. 2566	พ.ศ. 2567	พ.ศ. 2568	พ.ศ. 2569	พ.ศ. 2570	
ปรับปรุงระบบส่งน้ำบ้านช่างหม้อหลวง จัดทำน้ำสนับสนุนศูนย์พัฒนาโครงการหลวงแม่สะเรียง (ระยะที่ 4)						6,000,000	6,000,000
อาคารบังคับน้ำบ้านห้วยฮากใต้ 2 พร้อมระบบส่งน้ำ จัดทำน้ำสนับสนุนศูนย์พัฒนาโครงการหลวงแม่สะเรียง						9,000,000	9,000,000
ศูนย์พัฒนาโครงการหลวงแม่ลาน้อย							
อาคารบังคับน้ำบ้านแม่สะกิดพร้อมระบบส่งน้ำและบ่อเก็บน้ำ คสล. จัดทำน้ำสนับสนุนศูนย์พัฒนาโครงการหลวงแม่ลาน้อย จำนวน 120 ไร่		12,000,000					12,000,000
อาคารบังคับน้ำบ้านห้วยห้าใหม่พร้อมระบบส่งน้ำและบ่อเก็บน้ำ คสล. จัดทำน้ำสนับสนุนศูนย์พัฒนาโครงการหลวงแม่ลาน้อย				10,000,000			10,000,000
โครงการหลวงผาตั้ง							
ฝ่ายช่วยเหลือพร้อมระบบส่งน้ำ จัดทำน้ำสนับสนุนศูนย์พัฒนาโครงการหลวงผาตั้ง				9,000,000			9,000,000
ปรับปรุงฝายพร้อมระบบส่งน้ำบ้านเลอตอ		10,000,000					10,000,000
ปรับปรุงฝายพร้อมระบบส่งน้ำบ้านห้วยโป่ง			10,000,000				10,000,000
ปรับปรุงระบบส่งน้ำบ้านห้วยขมุน				10,000,000			10,000,000
ปรับปรุงฝายพร้อมระบบส่งน้ำบ้านทิวะเบยพะ					10,000,000		10,000,000
ปรับปรุงฝายพร้อมระบบส่งน้ำบ้านตะยะคาด					10,000,000		10,000,000
รวมยุทธศาสตร์ที่ 5		49,000,000	53,500,000	61,750,000	57,800,000	65,500,000	287,550,000

หน่วยงานที่ 17 กรมทางหลวง

ยุทธศาสตร์/แผนงาน/โครงการ/กิจกรรม	เป้าหมายระยะ 5 ปี (หน่วยนับ)	งบประมาณ (บาท)				รวม (บาท)
		พ.ศ. 2566	พ.ศ. 2567	พ.ศ. 2568	พ.ศ. 2570	
ยุทธศาสตร์ที่ 5 การพัฒนาโครงสร้างพื้นฐานเพื่อเพิ่มประสิทธิภาพการค้าเงินงาน						
แผนงานที่ 5.1 สนับสนุนการพัฒนาโครงสร้างพื้นฐานเพื่อเพิ่มประสิทธิภาพการค้าเงินงาน						
โครงการหลักที่ 4 พัฒนาเส้นทางขนส่งผลผลิต						
1. โครงการเสริมผิวแอสฟัลต์						
กิจกรรมที่ 1 งานเสริมผิวแอสฟัลต์ ทางหลวงหมายเลข 1009 ตอน จอมทอง - อินทนนท์ กม.2+400 - กม.7+200	1 แห่ง (อินทนนท์)	16,000,000				16,000,000
กิจกรรมที่ 2 งานเสริมผิวแอสฟัลต์ ทางหลวงหมายเลข 1322 ตอน แม่จา - รินหลวง กม.9+450 - กม.14+450	1 แห่ง (หนองฮีโย)	15,000,000				15,000,000
กิจกรรมที่ 3 งานเสริมผิวแอสฟัลต์ ทางหลวงหมายเลข 1322 ตอน แม่จา - รินหลวง กม.14+450 - กม.18+725	1 แห่ง (หนองฮีโย)		14,000,000			14,000,000
กิจกรรมที่ 4 งานเสริมผิวแอสฟัลต์ ทางหลวงหมายเลข 1322 ตอน แม่จา - รินหลวง กม.120+000 - กม.124+500	1 แห่ง (หนองฮีโย)			16,000,000		16,000,000
กิจกรรมที่ 5 งานเสริมผิวแอสฟัลต์ ทางหลวงหมายเลข 1322 ตอน แม่จา - รินหลวง กม.49+560 - กม.54+560	1 แห่ง (หนองฮีโย)				15,000,000	15,000,000
กิจกรรมที่ 6 งานเสริมผิวแอสฟัลต์ ทางหลวงหมายเลข 107 ตอน เมืองงาม - แม่จัน กม.219+000 - กม.224+000	1 แห่ง (หมอกจ๋าม)	15,000,000				15,000,000
กิจกรรมที่ 7 งานเสริมผิวแอสฟัลต์ ทางหลวงหมายเลข 107 ตอน เมืองงาม - แม่จัน กม.224+000 - กม.229+000	1 แห่ง (หมอกจ๋าม)		15,000,000			15,000,000
กิจกรรมที่ 8 งานเสริมผิวแอสฟัลต์ ทางหลวงหมายเลข 1150 ตอน ชุนแจ้ - เวียงป่าเป้า กม.71+900 - กม.76+900	1 แห่ง (แม่ปุนหลวง)	15,000,000				15,000,000
กิจกรรมที่ 9 งานเสริมผิวแอสฟัลต์ ทางหลวงหมายเลข 1150 ตอน ชุนแจ้ - เวียงป่าเป้า กม.56+900 - กม.61+900	1 แห่ง (แม่ปุนหลวง)				15,000,000	15,000,000
กิจกรรมที่ 10 งานเสริมผิวแอสฟัลต์ ทางหลวงหมายเลข 1155 ตอน ทรายภาค - บ้านดุง กม.53+650 - กม.56+000	1 แห่ง (หัวยั้ง)	10,000,000				10,000,000

หน่วยงานที่ 17 กรมทางหลวง

ยุทธศาสตร์/แผนงาน/โครงการ/กิจกรรม	เป้าหมายระยะ 5 ปี (หน่วยนับ)	งบประมาณ (บาท)				รวม (บาท)
		พ.ศ. 2566	พ.ศ. 2567	พ.ศ. 2568	พ.ศ. 2569	
กิจกรรมที่ 11 งานเสริมผิวแอสฟัลต์ ทางหลวงหมายเลข 1290 ตอน แม่ต้าย - กิ่งกาญจน์ กม.24+000 - กม.26+000	1 แห่ง (ตะโงะ)	10,000,000				10,000,000
กิจกรรมที่ 12 งานเสริมผิวแอสฟัลต์ ทางหลวงหมายเลข 1148 ตอน สะแก - สบทุ กม.67+425 - กม.73+300	1 แห่ง (บึงคำ)	15,000,000				15,000,000
กิจกรรมที่ 13 งานเสริมผิวแอสฟัลต์ ทางหลวงหมายเลข 105 ตอน แม่ต้อด - หัวยั้ง กม.12+700 - กม.13+400	1 แห่ง (เลอดอ)	6,300,000				6,300,000
2. โครงการบูรณะทางผิวแอสฟัลต์						
กิจกรรมที่ 1 งานบูรณะทางผิวแอสฟัลต์ ทางหลวงหมายเลข 1178 ตอน ดินเฒาย - บ้านหลวง กม.16+760 - กม.19+100	1 แห่ง (อ่างซาง)	15,000,000				15,000,000
กิจกรรมที่ 2 งานบูรณะทางผิวแอสฟัลต์ ทางหลวงหมายเลข 1270 ตอน กองลอย - แม่แย้ใต้ กม.5+000 - กม.9+000	1 แห่ง (แม่เฒ)	15,000,000				15,000,000
กิจกรรมที่ 3 งานบูรณะทางผิวแอสฟัลต์ ทางหลวงหมายเลข 1270 ตอน กองลอย - แม่แย้ใต้ กม.2+000 - กม.5+000	1 แห่ง (แม่เฒ)	15,000,000				15,000,000
กิจกรรมที่ 4 งานบูรณะทางผิวแอสฟัลต์ ทางหลวงหมายเลข 1270 ตอน กองลอย - แม่แย้ใต้ กม.9+000 - กม.13+000	1 แห่ง (แม่เฒ)		15,000,000			15,000,000
กิจกรรมที่ 5 งานเสริมผิวแอสฟัลต์ ทางหลวงหมายเลข 1322 ตอน แม่จา - รินหลวง กม.1+450 - กม.4+450	1 แห่ง (หนองเตียว)	12,000,000				12,000,000
กิจกรรมที่ 6 งานเสริมผิวแอสฟัลต์ ทางหลวงหมายเลข 1150 ตอน ชุนแจ้ - เวียงป่าเป้า กม.76+900 - กม.81+900	1 แห่ง (แม่ปุนหลวง)	25,000,000				25,000,000
กิจกรรมที่ 7 งานเสริมผิวแอสฟัลต์ ทางหลวงหมายเลข 1188 ตอน ปง - หัวยกอก กม.9+000 - กม.10+980	1 แห่ง (อินทนนท์)	10,000,000				10,000,000
3. โครงการแก้ไขเสถียรภาพคันทาง						
กิจกรรมที่ 1 งานบูรณะทางผิวแอสฟัลต์ ทางหลวงหมายเลข 1322 ตอน แม่จา - รินหลวง กม.35+075 - กม.35+125	1 แห่ง (หนองเตียว)	15,000,000				15,000,000
กิจกรรมที่ 2 งานบูรณะทางผิวแอสฟัลต์ ทางหลวงหมายเลข 1093 ตอน ชุนหัวยไคร้ - ผดุง กม.79+000 - กม.80+000	1 แห่ง (ผดุง)	10,000,000				10,000,000

หน่วยงานที่ 17 กรมทางหลวง

ยุทธศาสตร์/แผนงาน/โครงการ/กิจกรรม	เป้าหมายระยะ 5 ปี (หน่วยนับ)	งบประมาณ (บาท)				รวม (บาท)
		พ.ศ. 2566	พ.ศ. 2567	พ.ศ. 2568	พ.ศ. 2570	
กิจกรรมที่ 3 งานบูรณะทางผิวแอสฟัลต์ ทางหลวงหมายเลข 1093 ตอน ขุนห้วยไคร้ - ผาตั้ง กม.81+000 - กม.82+000	1 แห่ง (ผาตั้ง)	10,000,000				10,000,000
กิจกรรมที่ 4 งานบูรณะทางผิวแอสฟัลต์ ทางหลวงหมายเลข 1188 ตอน ปง - ห้วยกอก กม.7+640 - กม.9+000	1 แห่ง (ปึงค่า)	10,000,000				10,000,000
กิจกรรมที่ 5 งานบูรณะทางผิวแอสฟัลต์ ทางหลวงหมายเลข 1188 ตอน ปง - ห้วยกอก กม.12+060 - กม.12+600	1 แห่ง (ปึงค่า)	10,100,000				10,100,000
กิจกรรมที่ 6 งานบูรณะทางผิวแอสฟัลต์ ทางหลวงหมายเลข 1188 ตอน ปง - ห้วยกอก กม.13+350 - กม.14+436	1 แห่ง (ปึงค่า)	10,100,000				10,100,000
4. โครงการติดตั้งไฟฟ้าแสงสว่าง						
กิจกรรมที่ 1 งานติดตั้งไฟฟ้าแสงสว่าง ทางหลวงหมายเลข 1249 ตอน แม่ฮ่องสอน - หนองเต่า กม.24+000 - กม.26+000	1 แห่ง (อ่างช้าง)	3,000,000				3,000,000
กิจกรรมที่ 2 งานติดตั้งไฟฟ้าแสงสว่าง ทางหลวงหมายเลข 1290 ตอน แม่ต๋าย - กิวกาญจน์ กม.24+000 - กม.28+000	1 แห่ง (ตะโงะ)	5,000,000				5,000,000
กิจกรรมที่ 3 งานติดตั้งไฟฟ้าแสงสว่าง ทางหลวงหมายเลข 1148 ตอน สะเก็น - สบทุ กม.96+335 - กม.97+234 (ซ้ายทาง) และ กม.97+620 - กม.98+495 (ขวาทาง)	1 แห่ง (ปึงค่า)	3,000,000				3,000,000
กิจกรรมที่ 4 งานติดตั้งไฟฟ้าแสงสว่าง ทางหลวงหมายเลข 105 ตอน ห้วยบง - แม่ต๋ายหลวง กม.20+105 - กม.30+083 (เป็นช่วงๆ)	1 แห่ง (เลอดตอ)	8,675,000				8,675,000
กิจกรรมที่ 5 งานติดตั้งไฟฟ้าแสงสว่าง ทางหลวงหมายเลข 105 ตอน แม่ต๋าย - ห้วยบง - แม่ต๋ายหลวง กม.1+000 - กม.40+000 (เป็นช่วงๆ)	1 แห่ง (เลอดตอ)	1,000,000				1,000,000
5. โครงการติดตั้งป้ายจราจร						
กิจกรรมที่ 1 งานติดตั้งป้ายจราจร ทางหลวงหมายเลข 105 ตอน แม่ต๋าย - ห้วยบง กม.15+785 - กม.17+115	1 แห่ง (เลอดตอ)	2,320,000				2,320,000
รวมยุทธศาสตร์ที่ 5		193,295,000	104,200,000	29,000,000	16,000,000	372,495,000

หน่วยงานที่ 18 กรมทางหลวงชนบท

ยุทธศาสตร์/แผนงาน/โครงการ/กิจกรรม	เป้าหมายระยะ 5 ปี (หน่วยนับ)	งบประมาณ (บาท)				รวม (บาท)
		พ.ศ. 2566	พ.ศ. 2567	พ.ศ. 2568	พ.ศ. 2570	
ยุทธศาสตร์ที่ 5 การพัฒนาโครงสร้างพื้นฐานที่จำเป็น						
แผนงานที่ 5.1 สนับสนุนการพัฒนาโครงการพื้นฐานเพื่อเพิ่มประสิทธิภาพการดำเนินงาน						
โครงการหลักที่ 4 พัฒนาระบบขนส่งมวลชน						
1. โครงการปรับปรุงถนนในพื้นที่โครงการหลวง	20 สายทาง	140,020,000	75,440,000	46,050,000	118,250,000	86,150,000
รวมยุทธศาสตร์ที่ 5		140,020,000	75,440,000	46,050,000	118,250,000	86,150,000

หน่วยงานที่ 19 สำนักงานคณะกรรมการป้องกันและปราบปรามยาเสพติด กระทรวงยุติธรรม

ยุทธศาสตร์/แผนงาน/โครงการ/กิจกรรม	เป้าหมายระยะ 5 ปี (หน่วยนับ)	งบประมาณ (บาท)				รวม (บาท)
		พ.ศ. 2566	พ.ศ. 2567	พ.ศ. 2568	พ.ศ. 2570	
ยุทธศาสตร์ที่ 3 สร้างความเข้มแข็งของชุมชน						
แผนงานที่ 3.1 พัฒนาคุณภาพชีวิตและสร้างเสริมพลังของชุมชน ตามหลักปรัชญาของเศรษฐกิจพอเพียง						
โครงการหลักที่ 2 พัฒนาศักยภาพและสร้างเสริมพลังของชุมชนเข้าสู่มาตรฐาน (กลุ่มสหกรณ์ ชุมชนปลอดยาเสพติด ฯลฯ)						
1. โครงการเสริมสร้างชุมชนเข้มแข็งป้องกันยาเสพติดตามแนวทางกองทุนแม่ของแผ่นดิน						
กิจกรรมที่ 1 โครงการกองทุนแม่ของแผ่นดินเพื่อการป้องกันยาเสพติด ในพื้นที่โครงการหลวง	ร้อยละ 30 หรือ 88 หมู่บ้าน เขตพื้นที่มูลนิธิโครงการหลวง (รวมหมู่บ้านที่ได้รับเดิม)	300,000	300,000	300,000	300,000	1,500,000
1.1 การพัฒนาเป็นศูนย์เรียนรู้จำนวน						
1.2 การรักษาความเข้มแข็งหมู่บ้านเดิม						
1.3 การพัฒนาต้นกล้ากองทุนแม่ของแผ่นดิน						
2. โครงการลดการแพร่ระบาดของยาเสพติดในพื้นที่โครงการหลวง	39 ศูนย์พัฒนา/ สถานีโครงการหลวง	50,000	50,000	50,000	50,000	250,000
กิจกรรมที่ 1 โครงการดำเนินกิจกรรมเพื่อสร้างจิตสำนึกเกี่ยวกับยาเสพติดในพื้นที่โครงการหลวง						
กิจกรรมที่ 2 โครงการสืบสวนและดำเนินกิจกรรมผู้กระทำความผิดเกี่ยวกับยาเสพติดในพื้นที่โครงการหลวง	39 ศูนย์พัฒนา/ สถานีโครงการหลวง	100,000	100,000	100,000	100,000	500,000

หน่วยงานที่ 19 สำนักงานคณะกรรมการป้องกันและปราบปรามยาเสพติด กระทรวงยุติธรรม

ยุทธศาสตร์/แผนงาน/โครงการ/กิจกรรม	เป้าหมายระยะ 5 ปี (หน่วยนับ)	งบประมาณ (บาท)				รวม (บาท)
		พ.ศ. 2566	พ.ศ. 2567	พ.ศ. 2568	พ.ศ. 2570	
กิจกรรมที่ 3 โครงการประชาสัมพันธ์หาคนหาย ผู้สูญหาย/ผู้หายตัวในพื้นที่โครงการหลวงเพื่อให้นำผู้ก่อการร้าย/ภัยพิบัติที่หายสาบสูญ/สูญหาย/สูญหาย	ร้อยละ 80 หรือ 240 หมู่บ้าน ของพื้นที่มูลนิธิโครงการหลวง	-NA-	-NA-	-NA-	-NA-	-NA-
3. โครงการสำรวจและเฝ้าระวังพื้นที่การลักลอบปลูกฝิ่น	39 ศูนย์พัฒนา/สถานีโครงการหลวง	-NA-	-NA-	-NA-	-NA-	-NA-
แผนงานที่ 3.2 การส่งเสริมการดูแลสุขภาพในชุมชน						
โครงการหลักที่ 7 พัฒนาสังคมด้านสวัสดิการและเสริมสร้างอาชีพให้แก่ผู้ด้อยโอกาส						
1. โครงการสนับสนุนผู้ประกอบการรายย่อย ผู้กลับใจเลิกยุ่งเกี่ยวกับยาเสพติดในพื้นที่โครงการหลวง						
กิจกรรมที่ 1 โครงการฝึกอบรมอาชีพตามแนวทางโครงการหลวง เพื่อให้ผู้กลับใจเลิกยุ่งเกี่ยวกับยาเสพติดในพื้นที่โครงการหลวง	ปีงบประมาณละ 10 ราย รวม 50 ราย	บูรณาการงบโครงการหลวง	บูรณาการงบโครงการหลวง	บูรณาการงบโครงการหลวง	บูรณาการงบโครงการหลวง	บูรณาการงบโครงการหลวง
กิจกรรมที่ 2 โครงการทุนประกอบอาชีพ ผู้กลับใจเลิกยุ่งเกี่ยวกับยาเสพติดในพื้นที่โครงการหลวง	ปีงบประมาณละ 10 ราย รวม 50 ราย	200,000	200,000	200,000	200,000	1,000,000
แผนงานที่ 3.3 การส่งเสริมการพัฒนาคนสู่สังคมแห่งการเรียนรู้ตลอดชีวิต						
โครงการหลักที่ 9 พัฒนาเยาวชนและผู้นำชุมชนโครงการหลวง						
1. โครงการป้องกันยาเสพติดในกลุ่มเยาวชน/ยุวเกษตรกรพื้นที่โครงการหลวง ตามแนวทางการสร้างพื้นที่ปลอดภัย (safe zone)						
กิจกรรมที่ 1 โครงการวัดชี้ศูนย์เรียนรู้โครงการหลวง สนับสนุนกิจกรรมเชิงป้องกันยาเสพติดให้กลุ่มเยาวชน/ยุวเกษตรกรพื้นที่โครงการหลวง	ปีงบประมาณละ 5 กลุ่มเยาวชน รวม 25 กลุ่มเครือข่าย	100,000	100,000	100,000	100,000	500,000
กิจกรรมที่ 2 โครงการอบรมพัฒนาศักยภาพกลุ่มแกนนำเยาวชน/ยุวเกษตรกรป้องกันยาเสพติดในพื้นที่โครงการหลวง	มีแกนนำเยาวชน อย่างน้อยศูนย์ละ 10 ราย รวม 390 ราย	100,000	100,000	100,000	100,000	500,000

หน่วยงานที่ 19 สำนักงานคณะกรรมการป้องกันและปราบปรามยาเสพติด กระทรวงยุติธรรม

ยุทธศาสตร์/แผนงาน/โครงการ/กิจกรรม	เป้าหมายระยะ 5 ปี (หน่วยนับ)	งบประมาณ (บาท)				รวม (บาท)
		พ.ศ. 2566	พ.ศ. 2567	พ.ศ. 2568	พ.ศ. 2569	
กิจกรรมที่ 3 โครงการสนับสนุนการใช้หลักสูตรการป้องกันยาเสพติดในสถานศึกษาพื้นที่โครงการหลวง	การสนับสนุนหลักสูตรและติดตามในภาคโรงเรียนทุกระดับในพื้นที่โครงการหลวงดังนี้ (1) ปฐมวัย (2) ประถมศึกษาและขยายโอกาส (3) มัธยมศึกษา	-NA-	-NA-	-NA-	-NA-	-NA-
รวมยุทธศาสตร์ที่ 3		850,000	850,000	850,000	850,000	4,250,000
ยุทธศาสตร์ที่ 6 การเพิ่มประสิทธิภาพบริหารจัดการ						
แผนงานที่ 6.1 การขับเคลื่อนกลไกการปฏิบัติงานอย่างมีส่วนร่วมสู่การพัฒนาที่ยั่งยืน						
โครงการหลักที่ 3 สร้างความเข้มแข็งของกลไกการพัฒนาในระดับพื้นที่และสามารถเชื่อมโยง อำนวยประโยชน์การดำเนินงาน						
1. โครงการสถานประกอบการสีขาวปลอดยาเสพติด						
กิจกรรมที่ 1 โครงการสถานประกอบการสีขาวมูลนิธิโครงการหลวง	42 หน่วยงานภายใต้มูลนิธิโครงการหลวง	120,000	120,000	120,000	120,000	600,000
กิจกรรมที่ 2 โครงการ TO be number one ในหน่วยงานมูลนิธิโครงการหลวง	5 หน่วยงานภายใต้มูลนิธิโครงการหลวง	-	-	-	-	-
แผนงานที่ 6.2 การพัฒนาแหล่งเรียนรู้และเสริมสร้างเครือข่ายการเรียนรู้						
โครงการหลักที่ 4 การพัฒนาให้ศูนย์และสถานีโครงการหลวงเป็นศูนย์การเรียนรู้การพัฒนาพื้นที่สูง (Knowledge Center) ที่มีมาตรฐาน						
1. โครงการประชาสัมพันธ์และเผยแพร่ความรู้แก่ผู้ประกอบการในพื้นที่โครงการหลวง						
กิจกรรมที่ 1 โครงการคืนถิ่นรุดการเพื่อประชาสัมพันธ์และเผยแพร่องค์ความรู้การแก้ไขปัญหายาเสพติดในพื้นที่โครงการหลวง	5 ครั้ง	500,000	500,000	500,000	500,000	2,500,000
กิจกรรมที่ 2 โครงการสนับสนุนสื่อรณรงค์ประชาสัมพันธ์โครงการป้องกันยาเสพติดในพื้นที่โครงการหลวง	39 ศูนย์พัฒนา/สถานีโครงการหลวง	-NA-	-NA-	-NA-	-NA-	-NA-
รวมยุทธศาสตร์ที่ 6		620,000	620,000	620,000	620,000	3,100,000
รวมงบประมาณทั้งสิ้น (บาท)		1,470,000	1,470,000	1,470,000	1,470,000	7,350,000

หน่วยงานที่ 20 กระทรวงสาธารณสุข

ยุทธศาสตร์/แผนงาน/โครงการ/กิจกรรม	เป้าหมายระยะ 5 ปี (หน่วยนับ)	งบประมาณ (บาท)				รวม (บาท)
		พ.ศ. 2566	พ.ศ. 2567	พ.ศ. 2568	พ.ศ. 2569	
ยุทธศาสตร์ที่ 3 สร้างความเข้มแข็งของชุมชน						
แผนงานที่ 3.2 การส่งเสริมการดูแลสุขภาพในชุมชน						
โครงการหลักที่ 6 เสริมสร้างสุขภาพขององค์กร และสนับสนุนการเข้าถึงสาธารณสุขขั้นพื้นฐานของชุมชนบนพื้นที่สูง		3,120,000	3,315,000	3,510,000	3,705,000	17,550,000
1. โครงการเสริมสร้างความรอบรู้ด้านสุขภาพของชุมชนพื้นที่สูง		1,686,500	1,898,100	2,065,200	2,229,500	10,251,300
กิจกรรมที่ 1 สร้างเสริมการดูแลสุขภาพเด็กปฐมวัยและวัยเรียน	9,999 คน	801,500	819,100	829,200	890,500	876,000
กิจกรรมที่ 2 อบรมเชิงปฏิบัติการบนพื้นที่สูงมีการดำเนินการวิถีนวัตกรรม NCD (มีแผนการจัดการชุมชนวิถีใหม่ มีการให้ความรู้ NCD คัดกรอง ประเมินผล)	100 ชุมชน	885,000	1,079,000	1,236,000	1,339,000	1,496,000
2. โครงการรณรงค์และเฝ้าระวังสุขภาพของเกษตรกรในการใช้สารเคมี		1,433,500	1,416,900	1,444,800	1,475,500	7,298,700
กิจกรรมที่ 1 อบรมเชิงปฏิบัติการในเรื่องการใช้สารเคมี	59 ครั้ง/ 10,545 คน	710,000	686,000	710,400	731,300	776,400
กิจกรรมที่ 2 คัดกรองความเสี่ยงจากการสัมผัสสารเคมี	9,220 คน	723,500	730,900	734,400	744,200	751,600
กำจัดศัตรูพืชด้วยวิธีการเจาะเลือดหาสารโคลีนเอสเตอร์เรส						
รวมยุทธศาสตร์ที่ 3		3,120,000	3,315,000	3,510,000	3,705,000	17,550,000

หน่วยงานที่ 21 กรมพัฒนาสังคมและสวัสดิการ กระทรวงการพัฒนาสังคมและความมั่นคงของมนุษย์

ยุทธศาสตร์/แผนงาน/โครงการ/กิจกรรม	เป้าหมายระยะ 5 ปี (หน่วยนับ)	งบประมาณ (บาท)				รวม (บาท)
		พ.ศ. 2566	พ.ศ. 2567	พ.ศ. 2568	พ.ศ. 2569	
ยุทธศาสตร์ที่ 3 สร้างความเข้มแข็งของชุมชน						
แผนงานที่ 3.1 พัฒนาคุณภาพชีวิตและสร้างชุมชนตามหลักปรัชญาของเศรษฐกิจพอเพียง						
โครงการหลักที่ 1 เสริมสร้างความเข้มแข็งชุมชนโครงการหลวงตามหลักปรัชญาของเศรษฐกิจพอเพียงเป็นต้นแบบ และเป็นชุมชนแห่งการเรียนรู้						
โครงการพัฒนาพื้นที่สูงโครงการหลวง	2,620 ราย	3,027,800	3,027,800	3,027,800	3,027,800	15,139,000
กิจกรรมที่ 1 โครงการประกอบอาชีพตามหลักปรัชญาเศรษฐกิจพอเพียง						
กิจกรรมที่ 2 โครงการส่งเสริมและพัฒนาผลิตภัณฑ์ทางการเกษตร						
กิจกรรมที่ 3 โครงการปลูกพืชผักสวนครัวเพื่อการสร้างการเรียนรู้ในเกษตรพอเพียงพึ่งพาตัวเอง						
กิจกรรมที่ 4 โครงการพัฒนาศักยภาพด้านสวัสดิการและการจัดสวัสดิการสังคมชุมชนพื้นที่สูง						
กิจกรรมที่ 5 โครงการส่งเสริม พัฒนา และอนุรักษ์วัฒนธรรมประเพณีท้องถิ่น						
กิจกรรมที่ 6 โครงการถอดบทเรียนและติดตามประเมินผล						
รวมยุทธศาสตร์ที่ 3	-	3,027,800	3,027,800	3,027,800	3,027,800	15,139,000

หน่วยงานที่ 22 กรมการพัฒนาชุมชน กระทรวงมหาดไทย

ยุทธศาสตร์/แผนงาน/โครงการ/กิจกรรม	เป้าหมายระยะ 5 ปี (หน่วยนับ)	งบประมาณ (บาท)				รวม (บาท)
		พ.ศ. 2566	พ.ศ. 2567	พ.ศ. 2568	พ.ศ. 2569	
ยุทธศาสตร์ที่ 1 การวิจัยสนับสนุนการพัฒนาชุมชนบนพื้นที่สูง						
แผนงานที่ 1.1 วิจัย พัฒนานวัตกรรมที่สร้างรายได้ พัฒนาชุมชนรักษาสีเขียวและสิ่งแวดล้อมบนพื้นที่สูง						
โครงการหลักที่ 5 วิจัยสร้างความมั่นคงทางทรัพยากรธรรมชาติและสิ่งแวดล้อม และความหลากหลายทางชีวภาพบนพื้นที่สูงอย่างยั่งยืน						
1. โครงการพัฒนาพื้นที่ตามหลักทฤษฎีใหม่ ประยุกต์สู่ โคก หนอง นา โมเดล เพื่อฟื้นฟูแหล่งอาหารและความหลากหลายทางชีวภาพของชุมชนบนพื้นที่สูง (พื้นที่โครงการหลวงวัดจันทร์)	จำนวน 1,500 ครัวเรือน	1,000,000	1,000,000	1,000,000	1,000,000	5,000,000
กิจกรรม 1 วิจัยผลลัทธิด้านเศรษฐกิจ สังคม สิ่งแวดล้อม ครัวเรือนต้นแบบการพัฒนาคุณภาพชีวิต ภายใต้บริบทการพัฒนาพื้นที่ตามหลักทฤษฎีใหม่ ประยุกต์สู่ โคก หนอง นา โมเดล						
2. โครงการพัฒนาพื้นที่ตามหลักทฤษฎีใหม่ ประยุกต์สู่ โคก หนอง นา โมเดล เพื่อฟื้นฟูแหล่งอาหารและความหลากหลายทางชีวภาพของชุมชนบนพื้นที่สูง (พื้นที่โครงการหลวงแม่ลาน้อย)	จำนวน 1,200 ครัวเรือน	1,000,000	1,000,000	1,000,000	1,000,000	5,000,000
กิจกรรม 2 วิจัยผลลัทธิด้านเศรษฐกิจ สังคม สิ่งแวดล้อม ครัวเรือนต้นแบบการพัฒนาคุณภาพชีวิต ภายใต้บริบทการพัฒนาพื้นที่ตามหลักทฤษฎีใหม่ ประยุกต์สู่ โคก หนอง นา โมเดล						
รวมยุทธศาสตร์ที่ 1		2,000,000	2,000,000	2,000,000	2,000,000	10,000,000
ยุทธศาสตร์ที่ 2 การพัฒนาส่งเสริมอาชีพและการตลาด						
แผนงานที่ 2.2 พัฒนาและส่งเสริมอาชีพนอกภาคการเกษตร						
โครงการหลักที่ 6 พัฒนาเทคโนโลยีการแปรรูปเพื่อสร้างมูลค่าเพิ่มของสินค้าเกษตรบนพื้นที่สูง						
1. โครงการพัฒนาพื้นที่ตามหลักทฤษฎีใหม่ ประยุกต์สู่ โคก หนอง นา โมเดล เพื่อฟื้นฟูแหล่งอาหารและความหลากหลายทางชีวภาพของชุมชนบนพื้นที่สูง (พื้นที่โครงการหลวงวัดจันทร์)	จำนวน 30 รายการ	200,000	400,000	600,000	800,000	3,000,000
กิจกรรมที่ 1 พัฒนาการสร้างมาตรฐานผลิตภัณฑ์ การแปรรูปและการตลาดอย่างมีส่วนร่วมของชุมชน ตามมาตรฐานโครงการหลวง						

หน่วยงานที่ 22 กรมการพัฒนาชุมชน กระทรวงมหาดไทย

ยุทธศาสตร์/แผนงาน/โครงการ/กิจกรรม	เป้าหมายระยะ 5 ปี (หน่วยนับ)	งบประมาณ (บาท)				รวม (บาท)
		พ.ศ. 2566	พ.ศ. 2567	พ.ศ. 2568	พ.ศ. 2570	
2. โครงการพัฒนาพื้นที่ตามหลักทฤษฎีใหม่ ประยุกต์สู่ โคก หนอง นา โมเดล เพื่อฟื้นฟูแหล่งอาหารและความหลากหลายทางชีวภาพของชุมชนบนพื้นที่สูง (พื้นที่โครงการหลวงแม่ลาน้อย)	จำนวน 30 รายการ	200,000	400,000	600,000	1,000,000	3,000,000
กิจกรรมที่ 1 พัฒนาการสร้างมาตรฐานผลผลิต การแปรรูปและการตลาดอย่างมีส่วนร่วมของชุมชน ตามมาตรฐานโครงการหลวง		400,000	800,000	1,200,000	2,000,000	6,000,000
ยุทธศาสตร์ที่ 3 สร้างความเข้มแข็งของชุมชน						

แผนงานที่ 3.1 พัฒนาศักยภาพชีวิตและสร้างความเข้มแข็งของชุมชน ตามหลักปรัชญาของเศรษฐกิจพอเพียง

โครงการหลักที่ 1 เสริมสร้างความเข้มแข็งชุมชนโครงการหลวงตามหลักปรัชญาของเศรษฐกิจพอเพียง และเป็นชุมชนแห่งการเรียนรู้

1. โครงการจัดทำและบูรณาการแผนพัฒนาตำบล	39 ตำบล	1,170,000	1,170,000	1,170,000	1,170,000	5,850,000
2. การส่งเสริมการพัฒนาหมู่บ้านเศรษฐกิจพอเพียง	150 หมู่บ้าน	1,500,000	1,500,000	1,500,000	1,500,000	7,500,000
3. การส่งเสริมการสร้างควมมั่นคงด้านอาชีพและรายได้ ตามหลักปรัชญาของเศรษฐกิจพอเพียง	150 หมู่บ้าน	1,500,000	1,500,000	1,500,000	1,500,000	7,500,000

โครงการหลักที่ 2 พัฒนาศักยภาพขององค์กรชุมชนเข้าสู่มาตรฐาน

1. โครงการส่งเสริมและพัฒนาหมู่บ้านกองทุนแม่ของแผ่นดิน						
กิจกรรมที่ 1 เสริมสร้างความเข้มแข็งกองทุนแม่ของแผ่นดิน	6 จังหวัด 28 อำเภอ	1,880,000	1,880,000	1,880,000	1,880,000	9,400,000
กิจกรรมที่ 2 พัฒนาหมู่บ้านต้นกล้ากองทุนแม่ของแผ่นดิน	28 อำเภอ	420,000	420,000	420,000	420,000	2,100,000
กิจกรรมที่ 3 สร้างและพัฒนาเครือข่ายเยาวชนกองทุนแม่ของแผ่นดิน	28 อำเภอ	868,000	868,000	868,000	868,000	4,340,000

โครงการหลักที่ 22 เสริมสร้างจิตอาสาและจิตสาธารณะเพื่อประโยชน์ต่อชุมชน

1. โครงการพัฒนาพื้นที่ตามหลักทฤษฎีใหม่ ประยุกต์สู่ โคก หนอง นา โมเดล เพื่อฟื้นฟูแหล่งอาหารและความหลากหลายทางชีวภาพของชุมชนบนพื้นที่สูง (พื้นที่โครงการหลวงวัดจันทร์)						
--	--	--	--	--	--	--

หน่วยงานที่ 22 กรมการพัฒนาชุมชน กระทรวงมหาดไทย

ยุทธศาสตร์/แผนงาน/โครงการ/กิจกรรม	เป้าหมายระยะ 5 ปี (หน่วยนับ)	งบประมาณ (บาท)				รวม (บาท)
		พ.ศ. 2566	พ.ศ. 2567	พ.ศ. 2568	พ.ศ. 2570	
กิจกรรมที่ 1 จัดอาสาพัฒนาชุมชน เอามื้อสามัคคี	900 ครั้ง (ผู้เข้าร่วม ไม่น้อยกว่า 18,000 คน)	400,000	800,000	1,200,000	1,600,000	6,000,000
2. โครงการพัฒนาพื้นที่ตามหลักทฤษฎีใหม่ ประยุกต์สู่ โคก หนอง นา โมเดิร์น เพื่อฟื้นฟูแหล่งอาหารและความหลากหลาย ทางชีวภาพของชุมชนบนพื้นที่สูง (พื้นที่โครงการหลวงแม่ลาน้อย)						
กิจกรรมที่ 1 จัดอาสาพัฒนาชุมชน เอามื้อสามัคคี	720 ครั้ง (ผู้เข้าร่วม ไม่น้อยกว่า 14,400 คน)	400,000	600,000	900,000	1,300,000	4,800,000
แผนงานที่ 3.2 การส่งเสริมการดูแลสุขภาพในชุมชน						
โครงการหลักที่ 7 พัฒนาสังคมด้านสวัสดิการและเสริมสร้างอาชีพให้แก่ผู้ด้อยโอกาส						
1. โครงการพัฒนาพื้นที่ตามหลักทฤษฎีใหม่ ประยุกต์สู่ โคก หนอง นา โมเดิร์น เพื่อฟื้นฟูแหล่งอาหารและความหลากหลาย ทางชีวภาพของชุมชนบนพื้นที่สูง (พื้นที่โครงการหลวงวัดจันทร์)						
กิจกรรมที่ 1 สร้างงานสร้างรายได้รายเดือน	800 คน	11,520,000	11,520,000	11,520,000	11,520,000	57,600,000
2. โครงการพัฒนาพื้นที่ตามหลักทฤษฎีใหม่ ประยุกต์สู่ โคก หนอง นา โมเดิร์น เพื่อฟื้นฟูแหล่งอาหารและความหลากหลาย ทางชีวภาพของชุมชนบนพื้นที่สูง (พื้นที่โครงการหลวงแม่ลาน้อย)						
กิจกรรมที่ 2 สร้างงานสร้างรายได้รายเดือน	600 คน	8,640,000	8,640,000	8,640,000	8,640,000	43,200,000
แผนงานที่ 3.3 การส่งเสริมการพัฒนาคนสู่สังคมแห่งการเรียนรู้ตลอดชีวิต						
โครงการหลักที่ 8 พัฒนาและสนับสนุนการเรียนรู้ทุกระดับในชุมชน						
1. โครงการพัฒนาพื้นที่ตามหลักทฤษฎีใหม่ ประยุกต์สู่ โคก หนอง นา โมเดิร์น เพื่อฟื้นฟูแหล่งอาหารและความหลากหลาย ทางชีวภาพของชุมชนบนพื้นที่สูง (พื้นที่โครงการหลวงวัดจันทร์)						
กิจกรรมที่ 1 สร้างและพัฒนาพื้นที่เรียนรู้ชุมชนต้นแบบ การพัฒนาคุณภาพชีวิต (CLM) ระดับหมู่บ้าน	CLM 15 หมู่บ้าน	6,000,000	6,000,000	6,000,000	6,000,000	30,000,000

หน่วยงานที่ 22 กรมการพัฒนาชุมชน กระทรวงมหาดไทย

ยุทธศาสตร์/แผนงาน/โครงการ/กิจกรรม	เป้าหมายระยะ 5 ปี (หน่วยนับ)	งบประมาณ (บาท)					รวม (บาท)
		พ.ศ. 2566	พ.ศ. 2567	พ.ศ. 2568	พ.ศ. 2569	พ.ศ. 2570	
2. โครงการพัฒนาพื้นที่ตามหลักทฤษฎีใหม่ ประยุกต์สู่ โคก หนอง นา โมเดล เพื่อฟื้นฟูแหล่งอาหารและความหลากหลายทางชีวภาพของชุมชนบนพื้นที่สูง (พื้นที่โครงการหลวงแม่ลาน้อย)	CLM 11 หมู่บ้าน	6,000,000	4,000,000	4,000,000	4,000,000	4,000,000	22,000,000
โครงการหลักที่ 9 พัฒนาเยาวชนและผู้สูงอายุชุมชนโครงการหลวง							
1. โครงการพัฒนาพื้นที่ตามหลักทฤษฎีใหม่ ประยุกต์สู่ โคก หนอง นา โมเดล เพื่อฟื้นฟูแหล่งอาหารและความหลากหลายทางชีวภาพของชุมชนบนพื้นที่สูง (พื้นที่โครงการหลวง วัดจันทร์)	2,300 คน	2,000,000	2,000,000	2,000,000	2,000,000	2,000,000	10,000,000
กิจกรรมที่ 1 หลักสูตรผู้นำการเปลี่ยนแปลงการพัฒนาพื้นที่ตามหลักทฤษฎีใหม่ประยุกต์สู่ โคก หนอง นา โมเดล							
กิจกรรมที่ 2 หลักสูตรเยาวชนชนนักรับเคลื่อนเปลี่ยนแปลงการพัฒนาพื้นที่ ตามหลักทฤษฎีใหม่ประยุกต์สู่ โคก หนอง นา โมเดล							
กิจกรรมที่ 3 หลักสูตรการออกแบบพื้นที่ชีวิตเชิงภูมิสังคมไทยตามหลักทฤษฎีใหม่ประยุกต์สู่ โคก หนอง นา โมเดล							
กิจกรรมที่ 4 หลักสูตรนักพัฒนาพื้นที่ต้นแบบ (นพต.) การพัฒนาพื้นที่ ตามหลักทฤษฎีใหม่ประยุกต์สู่ โคก หนอง นา โมเดล							
2. โครงการพัฒนาพื้นที่ตามหลักทฤษฎีใหม่ ประยุกต์สู่ โคก หนอง นา โมเดล เพื่อฟื้นฟูแหล่งอาหารและความหลากหลายทางชีวภาพของชุมชนบนพื้นที่สูง (พื้นที่โครงการหลวงแม่ลาน้อย)	2,300 คน	2,000,000	2,000,000	2,000,000	2,000,000	2,000,000	10,000,000
กิจกรรมที่ 2.1 หลักสูตรผู้นำการเปลี่ยนแปลงการพัฒนาพื้นที่ตามหลักทฤษฎีใหม่ประยุกต์สู่ โคก หนอง นา โมเดล							
กิจกรรมที่ 2.2 หลักสูตรเยาวชนนักรับเคลื่อนเปลี่ยนแปลงการพัฒนาพื้นที่ ตามหลักทฤษฎีใหม่ประยุกต์สู่ โคก หนอง นา โมเดล							

หน่วยงานที่ 22 กรมการพัฒนาชุมชน กระทรวงมหาดไทย

ยุทธศาสตร์/แผนงาน/โครงการ/กิจกรรม	เป้าหมายระยะ 5 ปี (หน่วยนับ)	งบประมาณ (บาท)				รวม (บาท)
		พ.ศ. 2566	พ.ศ. 2567	พ.ศ. 2568	พ.ศ. 2570	
กิจกรรมที่ 2.3 หลักสูตรการออกแบบพื้นที่ชีวิตเชิงภูมิสังคมไทยตามหลักทฤษฎีใหม่ประยุกต์สู่ โคก หนอง นา โมเดล						
กิจกรรมที่ 2.4 หลักสูตรรณรงค์พัฒนาพื้นที่ต้นแบบ (นพต.) การพัฒนาพื้นที่ ตามหลักทฤษฎีใหม่ประยุกต์สู่ โคก หนอง นา โมเดล						
รวมยุทธศาสตร์ที่ 3		44,298,000	42,898,000	43,598,000	44,398,000	220,290,000
ยุทธศาสตร์ที่ 4 อนุรักษ์และฟื้นฟูทรัพยากรธรรมชาติและสิ่งแวดล้อม						
แผนงานที่ 4.3 การฟื้นฟูและอนุรักษ์ป่าต้นน้ำลำธารและความหลากหลายทางชีวภาพด้วยความรู้และกระบวนการณ์มีส่วนร่วม						
โครงการหลักที่ 7 พัฒนาการฟื้นฟูแหล่งอาหารและความหลากหลายทางชีวภาพของชุมชนบนพื้นที่สูง						
1. โครงการพัฒนาพื้นที่ตามหลักทฤษฎีใหม่ประยุกต์สู่ โคก หนอง นา โมเดล เพื่อฟื้นฟูแหล่งอาหารและความหลากหลายทางชีวภาพของชุมชนบนพื้นที่สูง (พื้นที่โครงการหลวงวัดจันทร์)						
กิจกรรมที่ 1.1 สร้างและพัฒนาพื้นที่ครัวเรือนต้นแบบการพัฒนาคุณภาพชีวิต (HLM) ระดับครัวเรือน	HLM 300 แห่ง	2,000,000	4,000,000	6,000,000	8,000,000	30,000,000
2. โครงการพัฒนาพื้นที่ตามหลักทฤษฎีใหม่ประยุกต์สู่ โคก หนอง นา โมเดล เพื่อฟื้นฟูแหล่งอาหารและความหลากหลายทางชีวภาพของชุมชนบนพื้นที่สูง (พื้นที่โครงการหลวงแม่ลาน้อย)						
กิจกรรมที่ 2.1 สร้างและพัฒนาพื้นที่ครัวเรือนต้นแบบการพัฒนาคุณภาพชีวิต (HLM) ระดับครัวเรือน	HLM 240 แห่ง	2,000,000	3,000,000	4,500,000	6,500,000	24,000,000
รวมยุทธศาสตร์ที่ 4		4,000,000	7,000,000	10,500,000	14,500,000	54,000,000

หน่วยงานที่ 22 กรมการพัฒนาชุมชน กระทรวงมหาดไทย

ยุทธศาสตร์/แผนงาน/โครงการ/กิจกรรม	เป้าหมายระยะ 5 ปี (หน่วยนับ)	งบประมาณ (บาท)				รวม (บาท)
		พ.ศ. 2566	พ.ศ. 2567	พ.ศ. 2568	พ.ศ. 2570	
ยุทธศาสตร์ที่ 6 การพัฒนาประสิทธิภาพการบริหารจัดการ						
แผนงานที่ 6.3 การพัฒนาสารสนเทศเพื่อเชื่อมโยงการบริหารจัดการ						
โครงการหลักที่ 6 พัฒนาระบบสารสนเทศเพื่อติดตามประเมินผลอย่างมีส่วนร่วม และเชื่อมโยงฐานข้อมูลจากหน่วยภาคีเครือข่าย						
1. โครงการพัฒนาพื้นที่ตามหลักทฤษฎีใหม่ ประยุกต์สู่ โคก หนอง นา โมเดล เพื่อฟื้นฟูแหล่งอาหารและความหลากหลายทางชีวภาพของชุมชนบนพื้นที่สูง (พื้นที่โครงการหลวงวัดจันทร์)	300 พื้นที่/ครัวเรือน	400,000	800,000	1,200,000	1,600,000	6,000,000
2. โครงการพัฒนาพื้นที่ตามหลักทฤษฎีใหม่ ประยุกต์สู่ โคก หนอง นา โมเดล เพื่อฟื้นฟูแหล่งอาหารและความหลากหลายทางชีวภาพของชุมชนบนพื้นที่สูง (พื้นที่โครงการหลวงแม่ลาน้อย)	240 พื้นที่/ครัวเรือน	400,000	600,000	900,000	1,300,000	4,800,000
รวมยุทธศาสตร์ที่ 6		800,000	1,400,000	2,100,000	2,900,000	10,800,000
รวมงบประมาณทั้งสิ้น (บาท)		51,498,000	54,098,000	59,398,000	70,698,000	301,090,000

หน่วยงานที่ 23 สำนักงานส่งเสริมการศึกษาและการศึกษาตามอัธยาศัย

ยุทธศาสตร์/แผนงาน/โครงการ/กิจกรรม	เป้าหมายระยะ 5 ปี (หน่วยนับ)	งบประมาณ (บาท)				รวม (บาท)
		พ.ศ. 2566	พ.ศ. 2567	พ.ศ. 2568	พ.ศ. 2569	
ยุทธศาสตร์ที่ 3 สร้างความเข้มแข็งของชุมชน						
แผนงานที่ 3.3 การส่งเสริมการพัฒนาคนผู้สังคมแห่งการเรียนรู้ตลอดชีวิต						
โครงการหลักที่ 8 พัฒนาและสนับสนุนการเรียนรู้ทุกระดับในชุมชน						
โครงการจัดการศึกษานอกระบบและการศึกษาตามอัธยาศัย ในโครงการพัฒนาพื้นที่โครงการหลวง						
กิจกรรมที่ 1 ส่งเสริมการเรียนรู้หนังสือ	7,323 คน	825,000	825,000	808,500	792,550	776,600
กิจกรรมที่ 2 การจัดการศึกษาขั้นพื้นฐาน	7,323 คน	172,500	172,500	169,050	165,715	162,380
รวมยุทธศาสตร์ที่ 3	14,646 คน	997,500	997,500	977,550	958,265	938,980

หมายเหตุ กลุ่มเป้าหมายระยะ 5 ปี มีรายละเอียด ดังนี้ กลุ่มเป้าหมาย 3 คน/หมู่บ้าน พื้นที่โครงการจำนวน 500 หมู่บ้าน

พ.ศ. 2566 จำนวน 1,500 คน

พ.ศ. 2567 จำนวน 1,500 คน

พ.ศ. 2568 จำนวน 1,470 คน

พ.ศ. 2569 จำนวน 1,441 คน

พ.ศ. 2570 จำนวน 1,412 คน

รวม พ.ศ. 2566 - 2570 จำนวน 7,323 คน

หน่วยงานที่ 24 มหาวิทยาลัยเกษตรศาสตร์

ยุทธศาสตร์/แผนงาน/โครงการ/กิจกรรม	เป้าหมายระยะ 5 ปี (หน่วยนับ)	งบประมาณ (บาท)				รวม (บาท)
		พ.ศ. 2566	พ.ศ. 2567	พ.ศ. 2568	พ.ศ. 2569	
ยุทธศาสตร์ที่ 1 การวิจัยสนับสนุนการพัฒนาชุมชนบนพื้นที่สูง						
แผนงานที่ 1.1 วิจัย พัฒนานวัตกรรมที่สร้างรายได้ พัฒนาชุมชน รักษาสิ่งแวดล้อมบนพื้นที่สูง						
โครงการหลักที่ 2 วิจัยเทคโนโลยีการผลิตเพื่อเพิ่มประสิทธิภาพการผลิตบนพื้นที่สูง						
1. โครงการปลูกทดสอบพันธุ์ไม้ผล ที่เหมาะสมกับสภาพพื้นที่ ศูนย์ฯ เลอดอ	5 พันธุ์	400,000	400,000	400,000	400,000	2,000,000
กิจกรรมที่ 1 การปลูกทดสอบมะม่วงหาวไก่ดำ เพื่อคัดเลือกพันธุ์ที่มีศักยภาพและพัฒนาคุณภาพการผลิตให้มีคุณภาพ	5 พันธุ์	400,000	400,000	400,000	400,000	2,000,000
กิจกรรมที่ 2 การปลูกทดสอบมะม่วงสายพันธุ์ต่างๆ ประเภทและพันธุ์การค้าที่น่าสนใจ เพื่อคัดเลือกพันธุ์ที่มีศักยภาพในการผลิตและการแปรรูป	5 พันธุ์	400,000	400,000	400,000	400,000	2,000,000
กิจกรรมที่ 3 การปลูกทดสอบมะขามป้อมพันธุ์การค้า เพื่อคัดเลือกพันธุ์ที่มีศักยภาพในการผลิต	5 พันธุ์	400,000	400,000	400,000	400,000	2,000,000
กิจกรรมที่ 4 การปลูกทดสอบขนุนพันธุ์การค้า เพื่อคัดเลือกพันธุ์ที่เหมาะสมต่อการผลิตและการแปรรูป	5 พันธุ์	400,000	400,000	400,000	400,000	2,000,000
กิจกรรมที่ 5 การปลูกทดสอบฝรั่งสายพันธุ์ต่างๆ ประเภทเพื่อคัดเลือกพันธุ์ที่เหมาะสมต่อการผลิตและการแปรรูป	5 พันธุ์	400,000	400,000	400,000	400,000	2,000,000
2. โครงการผลิตเมล็ดพันธุ์ผักและสมุนไพร ที่เหมาะสมกับสภาพพื้นที่ ศูนย์ฯ เลอดอ	5 ชนิด	500,000	500,000	500,000	500,000	2,500,000
โครงการหลักที่ 4 วิจัยความเข้มแข็งทางสังคม ชุมชน และภูมิปัญญาท้องถิ่นบนพื้นที่สูงอย่างยั่งยืน						
1. โครงการพัฒนาหลักสูตรท้องถิ่น “โครงการหลวงของปวงชนชาวไทย”	6 รายวิชา	300,000	200,000	200,000	200,000	1,100,000
2. โครงการพัฒนาศือการเรียนการสอนสำหรับนักเรียนระดับชั้นประถมศึกษาปีที่ 1-3 ที่มีปัญหาการอ่านออกเขียนได้ในพื้นที่โครงการหลวง	2 ชุดฝึก	300,000	200,000	200,000	200,000	1,100,000

หน่วยงานที่ 24 มหาวิทยาลัยเกษตรศาสตร์

ยุทธศาสตร์/แผนงาน/โครงการ/กิจกรรม	เป้าหมายระยะ 5 ปี (หน่วยนับ)	งบประมาณ (บาท)				รวม (บาท)
		พ.ศ. 2566	พ.ศ. 2567	พ.ศ. 2568	พ.ศ. 2570	
3. โครงการพัฒนาชุดฝึกทักษะการสื่อสารภาษาอังกฤษของเยาวชนในพื้นที่โครงการหลวง	1 ชุดฝึก	300,000	200,000	200,000	200,000	1,100,000
4. การพัฒนาทักษะความเป็นผู้นำทางการเกษตรและความกล้าแสดงออกของเยาวชนในพื้นที่โครงการหลวง	1 ชุดฝึก	300,000	200,000	200,000	200,000	1,100,000
5. โครงการพัฒนาทักษะการสื่อสารภาษาไทยของประชาชนในพื้นที่โครงการหลวง	1 ชุดฝึก	300,000	200,000	200,000	200,000	1,100,000
6. โครงการพัฒนาคลังทรัพยากรการศึกษาของครูและนักเรียนในการจัดการเรียนการสอนภาษาไทย	1 คลังทรัพยากรการศึกษา	500,000	200,000	200,000	200,000	1,300,000
7. โครงการความผูกพันต่อชุมชนและการมีส่วนร่วมในโครงการหลวงของประชาชนในชุมชนบ้านเลอตอ อำเภอแม่ระมาด จังหวัดตาก	1 ชี้น	-	-	-	-	-
กิจกรรมที่ 1 สัรวาระดับความผูกพันต่อชุมชน และส่วนร่วมต่อการโครงการหลวงเลอตอของประชาชนในพื้นที่	100 ครั้วเรือน	300,000	-	-	-	300,000
กิจกรรมที่ 2 ศึกษาอิทธิพลของปัจจัยต่าง ๆ ที่มีต่อส่วนร่วมต่อการโครงการหลวงเลอตอ ของประชาชนในพื้นที่	100 ครั้วเรือน	300,000	-	-	-	300,000
โครงการหลักที่ 5 วิจัยสร้างควมมั่นคงทางทรัพยากรธรรมชาติและสิ่งแวดล้อม และความหลากหลายทางชีวภาพพื้นที่สูงอย่างยั่งยืน						
1. โครงการสำรวจและจัดทำฐานข้อมูลทรัพยากรธรรมชาติและสิ่งแวดล้อม (ดิน-น้ำ-ป่าไม้) ในพื้นที่ศูนย์พัฒนาโครงการหลวงเลอตอ	ฐานข้อมูลทรัพยากรธรรมชาติ และสิ่งแวดล้อม 1 ฐาน	500,000	1,000,000	200,000	-	1,700,000
แผนงานที่ 1.2 พัฒนาวิจัยวิจัยแก้ปัญหาเชิงพื้นที่ที่สำคัญอย่างมีส่วนร่วมทุกภาคส่วน						
โครงการหลักที่ 8 วิจัย พัฒนาและประยุกต์ใช้เทคโนโลยีเพื่อยกระดับบริการสุขภาพและคุณภาพชีวิต						
1. โครงการระบาศึกษาวิจัยและปัจจัยที่มีความสัมพันธ์ต่อการติดต่อแบบที่เรียกว่าในพื้นที่สูงเลอตอ	มีองค์ความรู้ใหม่ อย่างน้อย 1 เรื่อง	1,000,000	1,000,000	1,000,000	1,000,000	5,000,000
2. โครงการการสำรวจองค์ความรู้และนวัตกรรมด้านผลิตภัณฑ์ตรวจหาเชื้อแบคทีเรียดีอย่างด้านจุลินทรีย์	มีองค์ความรู้และนวัตกรรม ในการตรวจหาเชื้อแบคทีเรียดีอย่างด้านจุลินทรีย์ อย่างน้อย 1 ชี้น	700,000	700,000	700,000	700,000	3,500,000

หน่วยงานที่ 24 มหาวิทยาลัยเกษตรศาสตร์

ยุทธศาสตร์/แผนงาน/โครงการ/กิจกรรม	เป้าหมายระยะ 5 ปี (หน่วยนับ)	งบประมาณ (บาท)				รวม (บาท)
		พ.ศ. 2566	พ.ศ. 2567	พ.ศ. 2568	พ.ศ. 2569	
3. โครงการการตรวจหาเชื้อก่อโรคในประชาชน แหล่งน้ำอุปโภคบริโภค	มีข้อมูลเชื้อก่อโรคในคน แหล่งน้ำอุปโภค บริโภค อย่างน้อย 1 เรื่อง	1,000,000	1,000,000	1,000,000	1,000,000	5,000,000
4. โครงการตรวจเลือดหาสารเคมีตกค้างในเกษตรกรและคนในครอบครัว	มีข้อมูลผลของสารเคมีตกค้างในเกษตรกรและครอบครัว 1 เรื่อง	500,000	500,000	500,000	500,000	2,500,000
5. โครงการพัฒนานวัตกรรมสมุนไพรบนพื้นที่สูงเชื่อมต่อ	มีนวัตกรรมสมุนไพร อย่างน้อย 1 อย่าง	2,000,000	2,000,000	2,000,000	2,000,000	10,000,000
รวมยุทธศาสตร์ที่ 1		10,800,000	9,900,000	9,100,000	8,900,000	47,600,000

ยุทธศาสตร์ที่ 3 สร้างความเข้มแข็งชุมชน

แผนงานที่ 3.1 พัฒนาศักยภาพชีวิตและสร้างความเข้มแข็งของชุมชน ตามหลักปรัชญาของเศรษฐกิจพอเพียง

โครงการหลักที่ 1 เสริมสร้างความเข้มแข็งชุมชนโครงการหลวงตามหลักปรัชญาของเศรษฐกิจพอเพียงเป็นชุมชนแห่งการเรียนรู้

1. โครงการการจัดการจัดการภูมิทัศน์ชุมชนพื้นที่สูงตามโครงสร้างประชากร						
กิจกรรมที่ 1.1 รวมรวม วิเคราะห์ โครงสร้างประชากรและกายภาพของพื้นที่	1 ต้นแบบ	100,000	60,000	30,000	30,000	250,000
กิจกรรมที่ 1.2 พัฒนาศักยภาพชุมชนพื้นที่สูงตามโครงสร้างประชากร	3 ด้าน	350,000	200,000	100,000	100,000	850,000
กิจกรรมที่ 1.3 พัฒนาศักยภาพชุมชนพื้นที่สูงตามโครงสร้างประชากร	3 ด้าน 5 ชุมชน	150,000	100,000	80,000	80,000	490,000
โครงการหลักที่ 3 ส่งเสริมการจัดทำแผนพัฒนาชุมชนด้วยกระบวนการมีส่วนร่วมเพื่อพึ่งตนเอง						
1. โครงการจากผู้นำผู้จัดทำโครงการชุมชน: กัดไก่ในการสร้างเสริมความเป็นพลเมือง กรณีศึกษาบ้านเลอตอ อำเภอแม่ระมาด จังหวัดตาก						

หน่วยงานที่ 24 มหาวิทยาลัยเกษตรศาสตร์

ยุทธศาสตร์/แผนงาน/โครงการ/กิจกรรม	เป้าหมายระยะ 5 ปี (หน่วยนับ)	งบประมาณ (บาท)				รวม (บาท)
		พ.ศ. 2566	พ.ศ. 2567	พ.ศ. 2568	พ.ศ. 2570	
กิจกรรมที่ 1 พัฒนาคือความเป็นพลเมืองในผู้ผ่านการบำบัดยาเสพติดผู้จัดกิจกรรมชุมชนบ้านเลอตอ อำเภอแม่ระมาด จังหวัดตาก	อย่างน้อย 10 คน	150,000	60,000			210,000
กิจกรรมที่ 2 พัฒนาศูนย์ชุมชนของหมู่บ้านเลอตอ อำเภอแม่ระมาด จังหวัดตาก 5 ตำบล	ธรรมนิยม 5 ตำบล	200,000	250,000			450,000
กิจกรรมที่ 3 เผยแพร่ธรรมนิยมชุมชนของบ้านเลอตอ อำเภอแม่ระมาด จังหวัดตาก	5 ตำบล 3 รูปแบบ	-	66,000			66,000
แผนงานที่ 3.3 การส่งเสริมการพัฒนาคนสู่สังคมแห่งการเรียนรู้ตลอดชีวิต						
โครงการหลักที่ 8 พัฒนาและสนับสนุนการเรียนรู้ทุกระดับในชุมชน						
1. โครงการ Happy WE-CAN-DO	ร้อยละ 80 ของประชากรกลุ่มเป้าหมายมีสุขภาพดีตามเกณฑ์ที่กำหนด	500,000	500,000	500,000	500,000	2,500,000
2. โครงการส่งเสริมความรู้ด้านสุขภาพให้กับประชาชนทุกกลุ่มวัย	ร้อยละ 80 ทุกกลุ่มวัยมีสุขภาพดีตามเกณฑ์ที่กำหนด	800,000	800,000	800,000	800,000	4,000,000
3. โครงการส่งเสริมสุขภาพและจัดกิจกรรมให้กับผู้สูงอายุ	ร้อยละ 80 ของประชากรผู้สูงอายุกลุ่มเป้าหมายมีสุขภาพดีตามเกณฑ์ที่กำหนด	800,000	800,000	800,000	800,000	4,000,000
4. โครงการพัฒนาระบบสารสนเทศฐานข้อมูลของประชาชนทุกกลุ่มวัย	มีระบบสารสนเทศที่เป็นฐานข้อมูลประชาชน อย่างน้อย 1 ระบบ	1,000,000	1,000,000	1,000,000	1,000,000	5,000,000
5. โครงการพัฒนาศักยภาพในการดูแลสุขภาพของแรงงาน	ร้อยละ 80 ของประชากรวัยทำงานกลุ่มเป้าหมาย มีองค์ความรู้เพิ่มมากขึ้น	500,000	500,000	500,000	500,000	2,500,000

หน่วยงานที่ 24 มหาวิทยาลัยเกษตรศาสตร์

ยุทธศาสตร์/แผนงาน/โครงการ/กิจกรรม	เป้าหมายระยะ 5 ปี (หน่วยนับ)	งบประมาณ (บาท)				รวม (บาท)
		พ.ศ. 2566	พ.ศ. 2567	พ.ศ. 2568	พ.ศ. 2569	
6. โครงการส่งเสริมพัฒนา IQ/EQ บนพื้นที่สูงเงาะดอ	ร้อยละ 80 ของประชากรกลุ่มเป้าหมายมีระดับ IQ/EQ เพิ่มขึ้น	600,000	600,000	600,000	600,000	3,000,000
7. โครงการ การจัดการองค์ความรู้ทางด้านวัฒนธรรมเพื่อการพัฒนาชุมชนบ้านเลอตอ						
กิจกรรมที่ 1 กิจกรรมกลุ่มสัมพันธ์เยาวชน	58 คน	100,000				100,000
กิจกรรมที่ 2 สัมภาษณ์ผู้ให้ข้อมูลสำคัญ	ข้อมูลเบื้องต้น	150,000				150,000
กิจกรรมที่ 3 ทำสื่อออนไลน์ สื่อสิ่งพิมพ์	2 รูปแบบ	100,000				100,000
กิจกรรมที่ 4 จัดตั้งศูนย์เรียนรู้ทางวัฒนธรรม	1 แห่ง	100,000	100,000			200,000
กิจกรรมที่ 5 สร้างผลิตภัณฑ์นอกรายการเกษตร	< 3 ชิ้น	50,000	100,000			150,000
กิจกรรมที่ 6 งานแสดงวัฒนธรรมและประเพณี	1 ครั้ง		200,000			200,000
กิจกรรมที่ 7 เผยแพร่ความรู้สู่สาธารณะ	1 ครั้ง		50,000			50,000
โครงการหลักที่ 9 พัฒนาเยาวชนและผู้นำชุมชนโครงการหลวง						
1. โครงการเสริมสร้างทักษะผู้นำการเปลี่ยนแปลง และพัฒนานักวิจัยชุมชน						
กิจกรรมที่ 1 สร้างทักษะผู้นำการเปลี่ยนแปลง เช่น การสื่อสาร การเจรจาต่อรอง จิตวิทยาชุมชน และทักษะที่จำเป็นในศตวรรษที่ 21 ให้อาสาสมัครเยาวชนในพื้นที่เลอตอ	50 คน	400,000				400,000
กิจกรรมที่ 2 พัฒนาความรู้ทักษะการจัดการความรู้ และทักษะการเป็นวิจัยชุมชน ของอาสาสมัครเยาวชนในพื้นที่เลอตอ	50 คน	400,000				400,000
2. โครงการนวัตกรรมชุมชนโดยเยาวชนอาสาสมัครบ้านเลอตอ						

หน่วยงานที่ 24 มหาวิทยาลัยเกษตรศาสตร์

ยุทธศาสตร์/แผนงาน/โครงการ/กิจกรรม	เป้าหมายระยะ 5 ปี (หน่วยนับ)	งบประมาณ (บาท)				รวม (บาท)
		พ.ศ. 2566	พ.ศ. 2567	พ.ศ. 2568	พ.ศ. 2570	
ยุทธศาสตร์ที่ 3 สร้างความเข้มแข็งของชุมชน	50 คน	400,000				400,000
กิจกรรมที่ 2 เพื่อเสริมสร้างทักษะในการวิเคราะห์ และประเมิน จัดลำดับความเร่งด่วนในการแก้ไขปัญหาในชุมชน	50 คน	200,000				200,000
กิจกรรมที่ 3 เพื่อให้เยาวชนออกแบบนวัตกรรมพัฒนาชุมชน	2 ชิ้น	200,000				200,000
3. โครงการพัฒนาเยาวชนศูนย์ฯ เลยอดสู่การบูรณาการความรู้ ศาสตร์แห่งแผ่นดินเพื่อการพัฒนาที่ยั่งยืน	เยาวชนศึกษาจบหลักสูตร 10 คน	1,000,000	1,000,000	1,000,000	1,000,000	5,000,000
รวมยุทธศาสตร์ที่ 3		7,450,000	7,186,000	5,410,000	5,410,000	30,866,000
ยุทธศาสตร์ที่ 4 อนุรักษ์และฟื้นฟูทรัพยากรธรรมชาติและสิ่งแวดล้อม						
แผนงานที่ 4.3 การฟื้นฟูและอนุรักษ์ป่าต้นน้ำลำธารและความหลากหลายทางชีวภาพด้วยองค์ความรู้และกระบวนการมีส่วนร่วม						
โครงการหลักที่ 5 ฟื้นฟูและอนุรักษ์ป่าต้นน้ำลำธาร						
1. โครงการพัฒนาพื้นที่ต้นแบบในการฟื้นฟูภูมิทัศน์ป่าไม้ในพื้นที่ ศูนย์พัฒนาโครงการหลวงตลอดอย่างมีส่วนร่วม	พื้นที่ต้นแบบในการฟื้นฟู ภูมิทัศน์ป่าไม้อย่างมี ส่วนร่วม 1 พื้นที่	500,000	100,000			600,000
โดยกระบวนการมีส่วนร่วม						
กิจกรรมที่ 2 พัฒนารูปแบบการฟื้นฟูป่าต้นน้ำลำธารให้เหมาะสม กับบริบทของพื้นที่		500,000	1,000,000	200,000		1,700,000
กิจกรรมที่ 3 พัฒนาระบบเกษตรแบบครบวงจรเพื่อการใช้ที่ดิน ที่เหมาะสม (ป่าไม้-เกษตรป่าไม้-ปศุสัตว์/ป่าไม้-ประมงป่าไม้- เกษตร-ปศุสัตว์-ประมง)		250,000	500,000	100,000		850,000
กิจกรรมที่ 4 ส่งเสริมและจัดทำแหล่งเรียนรู้การใช้ที่ดิน แบบวนเกษตร		100,000	200,000	200,000		500,000
กิจกรรมที่ 5 พัฒนาระบบวนเกษตรครบวงจรสู่โมเดลธุรกิจ (business model)		100,000	100,000	800,000		1,000,000

หน่วยงานที่ 24 มหาวิทยาลัยเกษตรศาสตร์

ยุทธศาสตร์/แผนงาน/โครงการ/กิจกรรม	เป้าหมายระยะ 5 ปี (หน่วยนับ)	งบประมาณ (บาท)				รวม (บาท)
		พ.ศ. 2566	พ.ศ. 2567	พ.ศ. 2568	พ.ศ. 2570	
แผนงานที่ 4.4 การพัฒนาชุมชนเข้าสู่มาตรฐานชุมชนคาร์บอนต่ำ						
โครงการหลักที่ 9 พัฒนาศูนย์ชุมชนเข้าสู่มาตรฐานชุมชนคาร์บอนต่ำและยั่งยืน						
1. โครงการพัฒนาพื้นที่โครงการหลวงเข้าสู่กิจกรรมลดก๊าซเรือนกระจกภาคป่าไม้	โครงการลดก๊าซเรือนกระจกภาคป่าไม้ อย่างน้อย 3 กิจกรรม/โครงการ	200,000				200,000
กิจกรรมที่ 1 การฝึกอบรมเจ้าหน้าที่เพื่อเตรียมความพร้อมในด้านนันทนาการลดก๊าซเรือนกระจกภาคป่าไม้		300,000	300,000			600,000
กิจกรรมที่ 2 พัฒนาพื้นที่ต้นแบบสำหรับโครงการลดก๊าซเรือนกระจกภาคครัวเรือนตามมาตรฐานประเทศไทย (T-VER)			200,000	200,000	200,000	400,000
กิจกรรมที่ 3 พัฒนาพื้นที่ต้นแบบสำหรับโครงการสนับสนุนกิจกรรมลดก๊าซเรือนกระจก (LESS)		200,000				200,000
กิจกรรมที่ 4 การขอรับรองคาร์บอนเครดิตของโครงการลดก๊าซเรือนกระจกภาคครัวเรือนตามมาตรฐานประเทศไทย (T-VER)						300,000
กิจกรรมที่ 5 ส่งเสริมและจัดทำศูนย์เรียนรู้สำหรับปลูกและลดก๊าซเรือนกระจกภาคป่าไม้						
รวมยุทธศาสตร์ที่ 4		1,950,000	2,400,000	200,000	200,000	6,350,000
ยุทธศาสตร์ที่ 6 การเพิ่มประสิทธิภาพบริหารจัดการ						
โครงการหลักที่ 3 สร้างความเข้มแข็งของกลไกการพัฒนาระดับพื้นที่และสามารถเชื่อมโยง อำเภวยุทธศาสตร์เชียงใหม่						
1. โครงการประเมินผล และสร้างกลไกการพัฒนาโดยใช้ฐานความรู้แบบมีส่วนร่วม ของศูนย์ฯ เดอต่อ	1 ศูนย์ต้นแบบ	1,000,000	1,000,000	1,000,000	1,000,000	5,000,000
แผนงานที่ 6.3 การพัฒนาสารสนเทศเพื่อเชื่อมโยงการบริหารจัดการ						
โครงการหลักที่ 5 พัฒนาระบบสถิติภาพระบบฐานข้อมูลและสารสนเทศ						
1. โครงการพัฒนาระบบฐานความรู้โครงการหลวง	1 ระบบ	1,000,000	1,000,000	1,000,000	1,000,000	5,000,000
รวมยุทธศาสตร์ที่ 6		2,000,000	2,000,000	2,000,000	2,000,000	10,000,000
รวมงบประมาณทั้งสิ้น (บาท)		22,200,000	21,486,000	18,110,000	16,510,000	94,816,000

หน่วยงานที่ 25 มหาวิทยาลัยเทคโนโลยีราชมงคลล้านนา

ยุทธศาสตร์/แผนงาน/โครงการ/กิจกรรม	เป้าหมายระยะ 5 ปี (หน่วยนับ)	งบประมาณ (บาท)				รวม (บาท)
		พ.ศ. 2566	พ.ศ. 2567	พ.ศ. 2568	พ.ศ. 2570	
ยุทธศาสตร์ที่ 1 การวิจัยสนับสนุนการพัฒนาชุมชนบนพื้นที่สูง						
แผนงานที่ 1.1 วิจัย พัฒนานวัตกรรมที่สร้างรายได้ พัฒนาชุมชน รักษาสิ่งแวดล้อมบนพื้นที่สูง						
โครงการหลักที่ 2 วิจัยเทคโนโลยีการผลิตเพื่อเพิ่มประสิทธิภาพการผลิตบนพื้นที่สูง						
1. โครงการพัฒนาเทคโนโลยีที่เหมาะสมเพื่อเพิ่มประสิทธิภาพการลดต้นทุนและสร้างรายได้บนพื้นที่สูง	1. 25 หมู่บ้าน 2. เกิดเทคโนโลยีใหม่ไม่น้อยกว่า 10 เทคโนโลยี 3. ลดต้นทุนการผลิตร้อยละ 10 4. สร้างรายได้เพิ่ม ร้อยละ 10	2,500,000	2,500,000	2,500,000	2,500,000	12,500,000
โครงการหลักที่ 3 วิจัยนวัตกรรมสร้างมูลค่าเพิ่มตลอดห่วงโซ่มูลค่า						
1. โครงการ พัฒนานวัตกรรมต้นแบบผ้าและสิ่งทอพื้นถิ่นชุมชนบนพื้นที่สูงด้วยเทคโนโลยีและนวัตกรรมสู่เศรษฐกิจมูลค่าสูง	1. 10 หมู่บ้าน 2. เกิดผลิตภัณฑ์ 20 ผลิตภัณฑ์ 3. รายได้เพิ่มจากการจำหน่ายผลิตภัณฑ์ร้อยละ 10	2,500,000	2,500,000	2,500,000	3,000,000	13,500,000
<p>กิจกรรมที่ 1 การพัฒนาเส้นด้ายฝ้าย ด้วยเทคโนโลยีและนวัตกรรม</p> <p>สถานการณ์ปัญหาท้องถิ่น</p> <p>กิจกรรมที่ 2 การพัฒนากระบวนการผลิตผืนผ้าด้วยเทคโนโลยีและนวัตกรรม เพื่อการปรับปรุงผลิตภัณฑ์ร่วมสมัย</p> <p>กิจกรรมที่ 3 การพัฒนาผลิตภัณฑ์ผ้าและสิ่งทอพื้นถิ่นชุมชนบนพื้นที่สูงสู่เศรษฐกิจมูลค่าสูง</p> <p>กิจกรรมที่ 4 การพัฒนาแพตฟอร์มการจำหน่ายผลิตภัณฑ์ผ้าและสิ่งทอพื้นถิ่นกลุ่มชาติพันธุ์เพื่อสร้างรายได้และพึ่งตนเองอย่างยั่งยืน</p>						
โครงการหลักที่ 4 วิจัยความเข้มแข็งทางสังคม ชุมชน และภูมิปัญญาท้องถิ่นบนพื้นที่สูงอย่างยั่งยืน						
1. โครงการศึกษากระบวนการสร้างการมีส่วนร่วมในการแก้ปัญหาทรัพยากรและสิ่งแวดล้อม	1. 15 หมู่บ้าน 2. เกิดแผนบริหารจัดการแบบมีส่วนร่วม	300,000	300,000	300,000	300,000	1,500,000

หน่วยงานที่ 25 มหาวิทยาลัยเทคโนโลยีราชมงคลล้านนา

ยุทธศาสตร์/แผนงาน/โครงการ/กิจกรรม	เป้าหมายระยะ 5 ปี (หน่วยนับ)	งบประมาณ (บาท)					รวม (บาท)
		พ.ศ. 2566	พ.ศ. 2567	พ.ศ. 2568	พ.ศ. 2569	พ.ศ. 2570	
แผนงานที่ 1.2 พัฒนาจิตวิทยวิจัยแก้ปัญหาเชิงพื้นที่ที่สำคัญอย่างมีส่วนร่วมร่วมทุกภาคส่วน							
โครงการหลักที่ 7 พัฒนาระบบงานการวิจัยแบบมีส่วนร่วมในระดับพื้นที่							
1. โครงการ การพัฒนาศักยภาพชุมชนเพื่อการจัดการปัญหาชุมชน ด้วยกระบวนการวิจัยและพัฒนาแบบมีส่วนร่วม	1. 20 หมู่บ้าน 2. องค์ความรู้การจัดการปัญหาชุมชนแบบมีส่วนร่วม 3. เกิดทักษะการจัดการปัญหาชุมชน	2,000,000	2,000,000	2,000,000	2,000,000	2,000,000	10,000,000
กิจกรรมที่ 1 การพัฒนาศักยภาพชุมชน ด้วยเครื่องมือการศึกษาชุมชนแบบมีส่วนร่วม							
กิจกรรมที่ 2 การพัฒนาศักยภาพด้านการศึกษาเทคโนโลยีและนวัตกรรมเพื่อการพัฒนาชุมชนแบบมีส่วนร่วม							
กิจกรรมที่ 3 การยกระดับองค์ความรู้และภูมิปัญญาชุมชนสู่การพัฒนาและพึ่งพาตนเอง							
กิจกรรมที่ 4 การพัฒนากระบวนการเรียนรู้ต่อเนื่องตลอดชีวิตมุ่งการ Up-Re-New Skill ที่ตอบโจทย์การมีส่วนร่วมของสังคมและการพัฒนาประเทศ							
รวมยุทธศาสตร์ที่ 1		7,300,000	7,300,000	7,300,000	7,300,000	7,800,000	37,500,000
ยุทธศาสตร์ที่ 2 การพัฒนาส่งเสริมอาชีพและการตลาด							
แผนงานที่ 2.1 พัฒนาอาชีพภายใต้มาตรฐานอาหารปลอดภัยและเป็นมิตรต่อสิ่งแวดล้อม ด้วยเทคโนโลยีและนวัตกรรม							
โครงการหลักที่ 5 พัฒนาระบบบริหารจัดการศัตรูพืช (ลดการใช้สารเคมี เพิ่มการใช้สารชีวภัณฑ์) เพื่อความปลอดภัยของผลผลิตและลดผลกระทบต่อสิ่งแวดล้อม พร้อมทั้งพัฒนาศูนย์เตือนการระบาดของศัตรูพืช							
1. โครงการบริหารจัดการการใช้สารชีวภัณฑ์ เพื่อเพิ่มประสิทธิภาพในการควบคุมและกำจัดศัตรูพืช เกษตรกรในพื้นที่สูง	1. 15 หมู่บ้าน 2. การผลิตสารชีวภัณฑ์ทดแทนสารเคมีที่ใช้ในชุมชน	900,000	900,000	900,000	600,000	600,000	3,900,000

หน่วยงานที่ 25 มหาวิทยาลัยเทคโนโลยีราชมงคลล้านนา

ยุทธศาสตร์/แผนงาน/โครงการ/กิจกรรม	เป้าหมายระยะ 5 ปี (หน่วยนับ)	งบประมาณ (บาท)				รวม (บาท)
		พ.ศ. 2566	พ.ศ. 2567	พ.ศ. 2568	พ.ศ. 2570	
แผนงานที่ 2.2 พัฒนาและส่งเสริมอาชีพนอกระบบการเกษตร						
โครงการหลักที่ 6 พัฒนาการเทคโนโลยีการแปรรูปเพื่อสร้างมูลค่าเพิ่มของสินค้าเกษตรบนพื้นที่สูง						
1. โครงการพัฒนาเทคโนโลยีและเพิ่มทักษะอาชีพให้กับหมู่บ้าน/ชุมชนบนพื้นที่สูงในการสร้างอาชีพนอกระบบการเกษตร		1,500,000	1,500,000	1,500,000	1,500,000	7,500,000
กิจกรรมที่ 1 การแปรรูปผลผลิตทางการเกษตร						
กิจกรรมที่ 2. การพัฒนามาตรฐาน						
กิจกรรมที่ 3 การพัฒนาช่องทางทางการตลาด						
กิจกรรมที่ 4 บริหารจัดการกลุ่มอาชีพให้มีความเข้มแข็ง						
2. โครงการวิจัยและพัฒนาผลผลิตจากแปรรูปผลไม้สด		2,000,000	2,000,000	2,000,000	3,000,000	12,000,000
สร้างเศรษฐกิจมูลค่าสูง						
กิจกรรมที่ 1 การยกระดับผลผลิตด้วยโครงสร้างโรงเรือนอัจฉริยะ						
กิจกรรมที่ 2 การพัฒนากระบวนการแปรรูปผลไม้สด						
สร้างเศรษฐกิจมูลค่าสูง						
กิจกรรมที่ 3 การพัฒนาโภชนาการสำหรับผู้สูงวัยจากแปรรูปผลไม้						
กิจกรรมที่ 4 การพัฒนาแพลตฟอร์มการตลาดแปรรูปผลไม้						
เพื่อสร้างรายได้สำหรับเกษตรกรบนพื้นที่สูง						
1. โครงการวิจัยและพัฒนาผลิตภัณฑ์นวัตกรรมชุมชนบนพื้นที่สูง		1,000,000	1,000,000	1,000,000	2,000,000	7,000,000
ตลาดมูลค่าสูง ด้วยเทคโนโลยีและนวัตกรรม						
กิจกรรมที่ 1. 10 หมู่บ้าน						
2. เกิดผลิตภัณฑ์ใหม่ไม่น้อยกว่า 10 ชนิด						
3. สร้างรายได้เพิ่มจากผลิตภัณฑ์ร้อยละ 20						

หน่วยงานที่ 25 มหาวิทยาลัยเทคโนโลยีราชมงคลล้านนา

ยุทธศาสตร์/แผนงาน/โครงการ/กิจกรรม	เป้าหมายระยะ 5 ปี (หน่วยนับ)	งบประมาณ (บาท)					รวม (บาท)
		พ.ศ. 2566	พ.ศ. 2567	พ.ศ. 2568	พ.ศ. 2569	พ.ศ. 2570	
โครงการหลักที่ 7 พัฒนาและต่อยอดภูมิปัญญาและวัฒนธรรมท้องถิ่นสู่งานศิลปาชีพเพื่อสร้างรายได้							
1. โครงการถ่ายทอดองค์ความรู้นวัตกรรมใหม่เพื่อสร้างมูลค่าเพิ่มจากภูมิปัญญาท้องถิ่นและวัฒนธรรมบนพื้นที่สูง	1. 10 หมู่บ้าน 2. มีรายได้จากพัฒนาอาชีพด้านภูมิปัญญา	1,000,000	1,000,000	1,000,000	1,000,000	1,000,000	5,000,000
กิจกรรมที่ 1 สร้างอาชีพจากภูมิปัญญาท้องถิ่นและวัฒนธรรมบนพื้นที่สูง							
กิจกรรมที่ 2 พัฒนาลิขิตภัณฑ์ใหม่							
กิจกรรมที่ 3 ยกระดับมาตรฐานผลิตภัณฑ์							
กิจกรรมที่ 4 การรวมกลุ่มอาชีพจากภูมิปัญญาท้องถิ่นและวัฒนธรรมบนพื้นที่สูง							
กิจกรรมที่ 5 การบริหารจัดการการบวกรง/ทุ่งระบบ							
รวมยุทธศาสตร์ที่ 2		6,400,000	6,400,000	6,400,000	6,400,000	8,100,000	35,400,000
ยุทธศาสตร์ที่ 3 สร้างความเข้มแข็งของชุมชน							
แผนงานที่ 3.1 พัฒนาคูณภาพชีวิตและสร้างความเข้มแข็งของชุมชน ตามหลักปรัชญาของเศรษฐกิจพอเพียง							
โครงการหลักที่ 1 เสริมสร้างความเข้มแข็งชุมชนโครงการหลวงตามหลักปรัชญาของเศรษฐกิจพอเพียงเป็นต้นแบบ และเป็นชุมชนแห่งการเรียนรู้							
1. โครงการยกระดับคุณภาพชีวิตของหมู่บ้าน ชุมชน แบบมีส่วนร่วมบนพื้นที่สูง	1. 6 หมู่บ้าน 2. ได้แผนพัฒนาการยก ระดับคุณภาพชีวิต 5 ปี 3. พัฒนาการชีพเดิม สร้างอาชีพใหม่เกิดมูลค่าเพิ่มทางเศรษฐกิจในชุมชน	900,000	900,000	1,200,000	900,000	900,000	4,800,000
กิจกรรมที่ 1 วิเคราะห์ศักยภาพพื้นที่กลุ่มเป้าหมายและวิเคราะห์ศักยภาพชุมชน							
กิจกรรมที่ 2 จัดทำแผนงานร่วมกับกลุ่มเป้าหมายและหน่วยงานที่เกี่ยวข้อง แผนงาน 3 ปี							

หน่วยงานที่ 25 มหาวิทยาลัยเทคโนโลยีราชมงคลล้านนา

ยุทธศาสตร์/แผนงาน/โครงการ/กิจกรรม	เป้าหมายระยะ 5 ปี (หน่วยนับ)	งบประมาณ (บาท)				รวม (บาท)
		พ.ศ. 2566	พ.ศ. 2567	พ.ศ. 2568	พ.ศ. 2570	
<p>กิจกรรมที่ 3 พัฒนาอาชีพเดิม สร้างอาชีพใหม่ เพื่อสร้างมูลค่าเพิ่มทางเศรษฐกิจในพื้นที่สูง</p> <p>กิจกรรมที่ 4 พัฒนาเป็นแหล่งเรียนรู้การพัฒนาอาชีพ และสร้างรายได้ ในชุมชนบนพื้นที่สูง</p> <p>กิจกรรมที่ 5 สนับสนุนให้คำปรึกษาการพัฒนาชุมชนอย่างเข้มแข็ง ฟังตนเองได้อย่างยั่งยืน</p>						
โครงการหลักที่ 2 พัฒนาการเข้มแข็งขององค์กรชุมชนเข้าสู่มาตรฐาน (กลุ่มสหกรณ์ ชุมชนปลอดภัยอาชีพ ฯลฯ)						
โครงการหลักที่ 3 ส่งเสริมการจัดทำแผนพัฒนาชุมชนด้วยกระบวนการมีส่วนร่วมเพื่อพึ่งตนเอง						
1. โครงการพัฒนาศักยภาพชุมชนในการศึกษาชุมชนแบบมีส่วนร่วมด้วยเทคโนโลยีและนวัตกรรมเพื่อเตรียมความพร้อมด้านการทำงานชุมชน	1. 10 หมู่บ้าน 2. เกิดเทคโนโลยีใหม่ที่เหมาะสมกับชุมชน 3. เกิดนวัตกรรมของชุมชน	1,000,000	1,000,000	1,000,000	2,000,000	7,000,000
ยุทธศาสตร์ที่ 3 สร้างความเข้มแข็งชุมชน						
1. โครงการพัฒนาผลิตภัณฑ์ประเภทผ้าและสิ่งทอพื้นถิ่นชุมชนบนพื้นที่สูงด้วยเทคโนโลยีและนวัตกรรม สู่วิศวกรรมสิ่งทอพื้นถิ่น	1. 10 หมู่บ้าน 2. ได้เทคโนโลยีที่เหมาะสมกับสิ่งทอพื้นถิ่นที่สูง 3. เพิ่มมูลค่าของผลิตภัณฑ์ไม่น้อยกว่าร้อยละ 10	2,000,000	2,000,000	2,000,000	2,000,000	10,000,000
กิจกรรมที่ 1 การพัฒนาเส้นด้ายฝ้าย ด้วยเทคโนโลยีและนวัตกรรมตามภูมิปัญญาท้องถิ่น						
กิจกรรมที่ 2 การพัฒนากระบวนการผลิตเส้นผ้าด้วยเทคโนโลยีและนวัตกรรม เพื่อการแปรรูปผลิตภัณฑ์ร่วมสมัย						
กิจกรรมที่ 3 การพัฒนาผลิตภัณฑ์ผ้าและสิ่งทอพื้นถิ่นชุมชนบนพื้นที่สูงสู่วิศวกรรมสิ่งทอ						

หน่วยงานที่ 25 มหาวิทยาลัยเทคโนโลยีราชมงคลล้านนา

ยุทธศาสตร์/แผนงาน/โครงการ/กิจกรรม	เป้าหมายระยะ 5 ปี (หน่วยนับ)	งบประมาณ (บาท)				รวม (บาท)
		พ.ศ. 2566	พ.ศ. 2567	พ.ศ. 2568	พ.ศ. 2570	
กิจกรรมที่ 4 การพัฒนาแพลตฟอร์มการจำหน่ายผลิตภัณฑ์ผ้าและสิ่งทอพื้นถิ่นกลุ่มชาติพันธุ์เพื่อสร้างรายได้และพึ่งตนเองอย่างยั่งยืน						
แผนงานที่ 3.3 การส่งเสริมการพัฒนาคนสู่สังคมแห่งการเรียนรู้ตลอดชีวิต						
โครงการหลักที่ 8 พัฒนาและสนับสนุนการเรียนรู้ทุกระดับในชุมชน						
โครงการหลักที่ 9 พัฒนาเยาวชนและผู้นำชุมชนโครงการหลวง						
		3,900,000	3,900,000	4,200,000	4,900,000	21,800,000
ยุทธศาสตร์ที่ 5 การพัฒนาโครงสร้างพื้นฐานที่จำเป็น						
แผนงานที่ 5.1 สนับสนุนการพัฒนาโครงสร้างพื้นฐานเพื่อเพิ่มประสิทธิภาพการดำเนินงาน						
โครงการหลักที่ 1 สนับสนุนและส่งเสริมพลังงานทางเลือกที่เหมาะสม						
1. โครงการวิจัยและพัฒนาระบบสูบน้ำเพื่อการเกษตรด้วยแผงโซลาร์เซลล์แสงอาทิตย์ชนิดแสงทะลุผ่าน	5 หมู่บ้าน	2,500,000	2,500,000	2,500,000	2,500,000	12,500,000
		2,500,000	2,500,000	2,500,000	2,500,000	12,500,000
ยุทธศาสตร์ที่ 6 การเพิ่มประสิทธิภาพบริหารจัดการ						
แผนงานที่ 6.1 การขับเคลื่อนกลไกการปฏิบัติงานอย่างมีส่วนร่วมสู่การพัฒนาที่ยั่งยืน						
โครงการหลักที่ 6 พัฒนาระบบสารสนเทศเพื่อติดตามประเมินผลอย่างมีส่วนร่วม และเชื่อมโยงฐานข้อมูลจากหน่วยภาคีเครือข่าย						
1. โครงการวิจัยและพัฒนาด้านพลังงานแสงอาทิตย์และเทคโนโลยีการติดตามผล IoT ในกรณีวัดค่าสภาพแวดล้อมที่เหมาะสมเพื่อส่งเสริมการเรียนรู้และพัฒนาทักษะอาชีพสำหรับการทำงานเกษตรสมัยใหม่	5 หมู่บ้าน	2,000,000	2,000,000	2,000,000	2,000,000	10,000,000
		2,000,000	2,000,000	2,000,000	2,000,000	10,000,000
		2,000,000	2,000,000	2,000,000	2,000,000	10,000,000
		22,100,000	22,100,000	22,400,000	25,300,000	117,200,000

หน่วยงานที่ 26 มหาวิทยาลัยเทคโนโลยีพระจอมเกล้าธนบุรี

ยุทธศาสตร์/แผนงาน/โครงการ/กิจกรรม	เป้าหมายระยะ 5 ปี (หน่วยนับ)	งบประมาณ (บาท)				รวม (บาท)	
		พ.ศ. 2566	พ.ศ. 2567	พ.ศ. 2568	พ.ศ. 2569		
ยุทธศาสตร์ที่ 1 การวิจัยสนับสนุนการพัฒนาชุมชนบนพื้นที่สูง							
แผนงานที่ 1.1 วิจัย พัฒนานวัตกรรมที่สร้างรายได้ พัฒนาชุมชน รักษาสิ่งแวดล้อมบนพื้นที่สูง							
โครงการหลักที่ 2 วิจัยเทคโนโลยีการผลิดเพื่อเพิ่มประสิทธิภาพการผลิตบนพื้นที่สูง							
1. การวิจัยและพัฒนาต้นแบบโรงเรือนอัจฉริยะ (SMART Farm)	โรงเรือนต้นแบบอัจฉริยะ (SMART Farm 5 ชนิดพืช, เป็นแหล่งเรียนรู้ให้กับเกษตรกรและผู้สนใจ มากกว่า 200 ราย/ปี	2,100,000	2,200,000	2,300,000	2,600,000	2,900,000	12,100,000
2. การวิจัยเพื่อเพิ่มประสิทธิภาพการผลิตไม้เบญจพรรณให้มีความปลอดภัยต้นแบบโรงเรือนอัจฉริยะ (SMART Farm) ที่เหมาะสมสำหรับเกษตรกรพื้นที่สูง	โรงเรือนต้นแบบอัจฉริยะ (SMART Farm 3 ชนิดพืช, เป็นแหล่งเรียนรู้ให้กับเกษตรกรและผู้สนใจ มากกว่า 200 ราย/ปี	800,000	900,000	1,000,000	1,100,000	1,200,000	5,000,000
3. การวิจัยวิจัยที่มีผลต่อคุณภาพของผลผลิตโครงการหลวง	ประเภทของปัจจัยการผลิตของผลผลิตโครงการหลวง	400,000	450,000	500,000	650,000	700,000	2,700,000
4. การศึกษาช่วงคืนแสงที่เหมาะสมกับการปลูกพืช	ได้คืนแสงที่เหมาะสมกับการปลูกพืชในแต่ละช่วง 3 ชนิดพืช, ลดต้นทุนในการปลูกพืชได้ 10%	400,000	450,000	500,000	650,000	700,000	2,700,000
5. การศึกษาปริมาณน้ำที่เหมาะสมกับการเจริญเติบโตของพืช	3 ชนิด, ลดการใช้น้ำในการปลูกพืชได้ 10%	400,000	450,000	500,000	650,000	700,000	2,700,000

หน่วยงานที่ 26 มหาวิทยาลัยเทคโนโลยีพระจอมเกล้าธนบุรี

ยุทธศาสตร์/แผนงาน/โครงการ/กิจกรรม	เป้าหมายระยะ 5 ปี (หน่วยนับ)	งบประมาณ (บาท)					รวม (บาท)
		พ.ศ. 2566	พ.ศ. 2567	พ.ศ. 2568	พ.ศ. 2569	พ.ศ. 2570	
โครงการหลักที่ 3 วิจัยนวัตกรรมสร้างมูลค่าเพิ่มตลอดห่วงโซ่มูลค่า							
1. ศึกษาการเพิ่มคุณภาพผลิตภัณฑ์แปรรูป	เพิ่มคุณภาพผลิตภัณฑ์แปรรูปจากผลผลิตโครงการหลวง 3 ผลิตภัณฑ์, เพิ่มมูลค่าผลิตภัณฑ์ได้อย่างน้อย 10%	1,000,000	1,100,000	1,200,000	1,300,000	1,400,000	6,000,000
2. การวิจัยและพัฒนาผลิตภัณฑ์แปรรูปเพื่อเพิ่มมูลค่าผลผลิต	กระบวนการแปรรูปผลิตภัณฑ์ 3 ผลิตภัณฑ์, สรรายรายได้เพิ่มให้กับเกษตรกรได้ 1 กลุ่ม	500,000	600,000	700,000	750,000	800,000	3,350,000
3. การวิจัยและพัฒนาการจัดการหลังการเก็บเกี่ยวและรูปแบบการบรรจุ	3 ชนิดพืช, ลดความเสียหายของผลผลิตลงได้ 10%	400,000	450,000	500,000	650,000	700,000	2,700,000
ยุทธศาสตร์ที่ 2 การพัฒนาส่งเสริมอาชีพและการตลาด							
โครงการหลักที่ 10 พัฒนากลุ่มเกษตรกรผู้ผู้ประกอบการรุ่นใหม่ (Entrepreneurship) บนพื้นฐานการตลาดสินค้าเกษตรออนไลน์ (E-Commerce)							
1. การพัฒนารูปแบบทางการตลาดเพื่อสร้างมูลค่าเพิ่มผลิตภัณฑ์แปรรูปสำหรับชุมชนบนพื้นที่สูง	แผนการตลาดผลิตภัณฑ์แปรรูปจากผลผลิตของโครงการหลวง 3 ผลิตภัณฑ์, เพื่อยอดขายได้อย่างน้อย 30%	500,000	600,000	700,000	750,000	800,000	3,350,000
2. การบ่มเพาะกลุ่มผู้ประกอบการในชุมชน (Social Entrepreneur)	สร้างความสามารถในการเป็นผู้ประกอบการให้กับกลุ่มชุมชนจำนวน 3 กลุ่ม อาทิพ.ต.มกช.กรวมมากกว่า 30 คน	1,000,000	1,200,000	1,300,000	1,400,000	1,600,000	6,500,000
3. ศึกษาการบ่มเพาะทางธุรกิจของกลุ่มวิสาหกิจแปรรูปผลผลิตทางการเกษตรสำหรับชุมชนบนพื้นที่สูงอย่างยั่งยืน	กระบวนการบ่มเพาะกลุ่มวิสาหกิจแปรรูปผลผลิตทางการเกษตร 3 กระบวนการ, 3 กลุ่มวิสาหกิจ	500,000	800,000	900,000	1,000,000	1,200,000	4,400,000

หน่วยงานที่ 26 มหาวิทยาลัยเทคโนโลยีพระจอมเกล้าธนบุรี

ยุทธศาสตร์/แผนงาน/โครงการ/กิจกรรม	เป้าหมายระยะ 5 ปี (หน่วยนับ)	งบประมาณ (บาท)				รวม (บาท)
		พ.ศ. 2566	พ.ศ. 2567	พ.ศ. 2568	พ.ศ. 2570	
ยุทธศาสตร์ที่ 3 สร้างความเข้มแข็งของชุมชน						
แผนงานที่ 3.3 การส่งเสริมการพัฒนาคนสู่สังคมแห่งการเรียนรู้ตลอดชีวิต						
โครงการหลักที่ 8 พัฒนาและสนับสนุนการเรียนรู้ทุกระดับในชุมชน						
1. การบูรณาการเรียนรู้ของนักศึกษาในมหาวิทยาลัยกับภารกิจที่โจทย์ท้าทายจริงในพื้นที่ (ค่ายทักษะวิชาชีพ, สหกิจศึกษา)	100 คน	1,500,000	1,700,000	2,000,000	2,200,000	9,900,000
โครงการหลักที่ 9 พัฒนาเยาวชนและผู้นำชุมชนโครงการหลวง						
1. การพัฒนาความสามัคคีเกษตรกร/ยูวเกษตรกรให้เป็น Smart farmer/ยูววิสาหกิจ	พัฒนาความสามัคคีเกษตรกร/ยูวเกษตรกรในพื้นที่โครงการหลวงให้เป็น Smart farmer/ยูววิสาหกิจ 100 คน/ปี	800,000	900,000	1,000,000	1,100,000	5,000,000
ยุทธศาสตร์ที่ 5 การพัฒนาโครงสร้างพื้นฐานที่จำเป็น						
โครงการหลักที่ 3 พัฒนาระบบการบริหารจัดการน้ำ โดยกระบวนการมีส่วนร่วมชุมชน						
1. การให้คำปรึกษาในการบริหารจัดการอุปสงค์ อุปทานน้ำ เพื่อเกษตรกร	3 ศูนย์, มากกว่า 500 ครัวเรือน	450,000	450,000	600,000	600,000	2,700,000
2. การศึกษาอุปสงค์ อุปทานน้ำ เพื่อเกษตรกร	2 ศูนย์, มากกว่า 200 ครัวเรือน	250,000	250,000	600,000	600,000	2,300,000
3. การศึกษาเทคโนโลยีการเก็บน้ำแบบอื่น ๆ (บ่อเก็บ, วิธีเก็บ น้ำจากแหล่งน้ำผิวดินต่าง ๆ)	3 ระบบต้นแบบ, มีผู้สนใจศึกษาดูงาน 200 คน/ปี	700,000	700,000	800,000	900,000	3,800,000
ยุทธศาสตร์ที่ 6 การเพิ่มประสิทธิภาพบริหารจัดการ						
แผนงานที่ 6.1 การขับเคลื่อนกลไกการปฏิบัติงานอย่างมีส่วนร่วมสู่การพัฒนาที่ยั่งยืน						
โครงการหลักที่ 1 จัดทำแผนการพัฒนาพื้นที่ศูนย์/สถานีฯ (Master Plan) ด้านเศรษฐกิจ สังคม และสิ่งแวดล้อมด้วยกระบวนการมีส่วนร่วม						
1. ให้คำปรึกษาและสนับสนุนงานก่อสร้างศูนย์วิจัยและพัฒนาการเกษตรโครงการหลวง ระยะที่ 2	1 แห่ง	200,000				200,000

หน่วยงานที่ 26 มหาวิทยาลัยเทคโนโลยีพระจอมเกล้าธนบุรี

ยุทธศาสตร์/แผนงาน/โครงการ/กิจกรรม	เป้าหมายระยะ 5 ปี (หน่วยนับ)	งบประมาณ (บาท)				รวม (บาท)
		พ.ศ. 2566	พ.ศ. 2567	พ.ศ. 2568	พ.ศ. 2570	
2. ให้คำปรึกษาและสนับสนุนการออกแบบก่อสร้างและดำเนินงาน โรงเรียนสตรีโครงการหลวง	1 แห่ง	200,000				200,000
3. การจัดทำผังแม่บทการใช้พื้นที่และสถาปัตยกรรม สำนักงาน มูลนิธิโครงการหลวง (แม่เหิยะ)	1 แผนแม่บท	1,500,000	1,500,000	500,000	500,000	4,500,000
4. การจัดทำผังแม่บททางวิศวกรรมและสถาปัตยกรรมต้นแบบ ในพื้นที่โครงการหลวง (สุรนัย/สถานี)	5 สถานี	100,000	500,000	600,000	600,000	2,400,000
แผนงานที่ 6.3 การพัฒนาสารสนเทศเพื่อเชื่อมโยงการบริหารจัดการ						
โครงการหลักที่ 5 พัฒนาศักยภาพระบบฐานข้อมูลและสารสนเทศ						
1. สนับสนุนการดำเนินงานการจัดทำ Big data โครงการหลวง	1 ระบบ	100,000	100,000	100,000	100,000	500,000
โครงการหลักที่ 6 พัฒนาระบบสารสนเทศเพื่อติดตามประเมินผลอย่างมีส่วนร่วม และเชื่อมโยงฐานข้อมูลจากหน่วยภาคีเครือข่าย						
1. การประยุกต์ใช้ปัญญาประดิษฐ์สนับสนุนพลังงานและสิ่งแวดล้อม กับศูนย์/สถานีโครงการหลวง	สร้างความสามารถ เจ้าหน้าที่ศูนย์/สถานี ในการวิเคราะห์ต้นทุนการ ดำเนินงาน และหาแนวทาง ลดต้นทุนและเพิ่มรายได้ให้ กับโรงคัดบรรจุประจำศูนย์/ สถานี 4 ศูนย์ + ให้คำปรึกษาในการลดต้นทุน และเพิ่มรายได้ให้กับศูนย์/ สถานี 9 ศูนย์ + 39 ศูนย์/สถานี	250,000	250,000	600,000	600,000	2,300,000
2. โครงการให้คำปรึกษาในการพัฒนากลยุทธ์การค้าเงินงาน ของศูนย์พัฒนาโครงการหลวงในการเพิ่มรายได้ลดรายจ่าย		250,000	250,000	600,000	600,000	2,300,000
3. ให้คำปรึกษาด้าน วิศวกรรม พลังงาน สิ่งแวดล้อม กับมูลนิธิโครงการหลวง		200,000	200,000	400,000	400,000	1,600,000
รวมงบประมาณทั้งสิ้น (บาท)		14,500,000	16,000,000	17,800,000	21,300,000	89,200,000

หน่วยงานที่ 27 ศูนย์เชี่ยวชาญนวัตกรรมเกษตรสร้างสรรค์ สถาบันวิจัยวิทยาศาสตร์และเทคโนโลยีแห่งประเทศไทย (จว.)

ยุทธศาสตร์/แผนงาน/โครงการ/กิจกรรม	เป้าหมายระยะ 5 ปี (หน่วยนับ)	งบประมาณ (บาท)				รวม (บาท)
		พ.ศ. 2566	พ.ศ. 2567	พ.ศ. 2568	พ.ศ. 2570	
ยุทธศาสตร์ที่ 1 การวิจัยสนับสนุนการพัฒนาชุมชนบนพื้นที่สูง						
แผนงานที่ 1.1 วิจัย พัฒนานวัตกรรมที่สร้างรายได้ พัฒนาชุมชน ศึกษาล้างแฉดล้อมบนพื้นที่สูง						
โครงการหลักที่ 1 วิจัยและพัฒนาพันธุ์พืช/สัตว์ และเทคโนโลยีชีวภาพ						
1. โครงการวิจัยพัฒนา สนับสนุนการผลิตให้ต้นพันธุ์สูง และภาควิชาพัฒนาต่อขยายเพิ่มมูลค่าผลิตภัณฑ์จากเห็ดเพาะเลี้ยง (ยุทธศาสตร์ 1 (10 กิจกรรม) /ในยุทธศาสตร์ 2 (1 กิจกรรม))	<p>1) ยุทธศาสตร์ที่ 1 แผนงานที่ 1.1 โครงการหลักที่ 1 โครงการวิจัย 1 กิจกรรม 1-6 2)/ โครงการหลักที่ 2 โครงการวิจัย 1 กิจกรรม 7-8 / โครงการหลักที่ 3 กิจกรรมที่ 9 / โครงการหลักที่ 5 กิจกรรมที่ 10 /</p> <p>ยุทธศาสตร์ที่ 2 แผนงานที่ 2.1 โครงการหลักที่ 3 กิจกรรมที่ 11</p>					
กิจกรรมที่ 1 เก็บรักษาและสนับสนุนการผลิตหัวเชื้อเห็ด (เชื้อแข็ง+เชื้อเหลว) เศรษฐกิจคุณภาพตามมาตรฐาน เพื่อกำไรประโยชน์อย่างยั่งยืน	หัวเชื้อเห็ดคุณภาพ สำหรับงานส่งเสริม 50,000 ขวด/ปี	300,000	300,000	300,000	300,000	1,500,000

หน่วยงานที่ 27 ศูนย์เชี่ยวชาญนวัตกรรมเกษตรสร้างสรรค์ สถาบันวิจัยวิทยาศาสตร์และเทคโนโลยีแห่งประเทศไทย (จว.)

ยุทธศาสตร์/แผนงาน/โครงการ/กิจกรรม	เป้าหมายระยะ 5 ปี (หน่วยนับ)	งบประมาณ (บาท)					รวม (บาท)
		พ.ศ. 2566	พ.ศ. 2567	พ.ศ. 2568	พ.ศ. 2569	พ.ศ. 2570	
กิจกรรมที่ 2 การพัฒนาเทคโนโลยีการปรับปรุงพันธุ์จากวัสดุเหลือทิ้งจากการเพาะเห็ด	องค์ความรู้การผลิตผลิตภัณฑ์หรือแนวทางการใช้ประโยชน์วัสดุเหลือทิ้งจากการเพาะเห็ด	100,000	100,000	50,000	50,000	50,000	350,000
กิจกรรมที่ 3 การพัฒนาและทดสอบการเพาะเห็ดเขตหนาวชนิดใหม่	เห็ดเขตหนาว/เห็ดเศรษฐกิจชนิดใหม่อย่างน้อย 1 ชนิด	100,000	100,000	100,000	100,000	100,000	500,000
กิจกรรมที่ 4 สนับสนุนการพัฒนาศูนย์เรียนรู้การเพาะเห็ดก่อนระบบเปิดและระบบกึ่งควบคุม	ร่วมสนับสนุน/พัฒนาศูนย์เรียนรู้การเพาะเห็ด 1 แห่ง	100,000	100,000	100,000	100,000	100,000	500,000
กิจกรรมที่ 5 สนับสนุนการพัฒนาศูนย์เรียนรู้การเพาะเห็ดปทุมกันระบบเปิดและระบบกึ่งควบคุม	ร่วมสนับสนุน/พัฒนาศูนย์เรียนรู้การเพาะเห็ด 1 แห่ง	100,000	100,000	100,000	100,000	100,000	500,000
กิจกรรมที่ 6 วิจัยพัฒนาการเพาะเลี้ยงเส้นใยเห็ดชนิดเชื้อเพลิงอุตสาหกรรม	1. จัดเตรียมและทดสอบระบบ 1 ระบบ 2. ประเมินศักยภาพและขยายการผลิตระดับอุตสาหกรรม	200,000	3,000,000	2,000,000	500,000	200,000	5,900,000
2. โครงการวิจัย พัฒนา สหกิจ และสนับสนุนการผลิตวานิลลาเชิงการค้าระบบค้างเดียวบนพื้นที่สูง							
กิจกรรมที่ 1 สนับสนุนและสร้างนวัตกรรมเลี้ยงวานิลลา ระบบค้างเดียวบนพื้นที่สูง		500,000	500,000	500,000	500,000	300,000	2,300,000
กิจกรรมที่ 2 สนับสนุนและพัฒนาการผลิตกล้าพันธุ์วานิลลาปลอดโรค		200,000	200,000	100,000	100,000	100,000	700,000
กิจกรรมที่ 3 สนับสนุนและสร้างนวัตกรรมกล้าวานิลลาและแนวทางการตลาด		300,000	300,000	100,000	100,000	100,000	900,000

หน่วยงานที่ 27 ศูนย์เชี่ยวชาญนวัตกรรมเกษตรสร้างสรรค์ สถาบันวิจัยวิทยาศาสตร์และเทคโนโลยีแห่งประเทศไทย (จว.)

ยุทธศาสตร์/แผนงาน/โครงการ/กิจกรรม	เป้าหมายระยะ 5 ปี (หน่วยนับ)	งบประมาณ (บาท)				รวม (บาท)
		พ.ศ. 2566	พ.ศ. 2567	พ.ศ. 2568	พ.ศ. 2570	
3. โครงการพัฒนาและทดสอบสายพันธุ์ไม้ดอกไม้ประดับขั้นสูง กิจกรรมที่ 1 ทดสอบสายพันธุ์ไม้ดอกไม้ประดับขั้นสูง (สายพันธุ์พัฒนาใหม่) บนพื้นที่สูง		300,000	200,000	200,000	200,000	1,100,000
กิจกรรมที่ 2 ทดสอบสายพันธุ์ไม้ดอกไม้ประดับขั้นสูง (สายพันธุ์พัฒนาใหม่) บนพื้นที่สูง		200,000	200,000	200,000	200,000	1,000,000
กิจกรรมที่ 3 พัฒนาเทคโนโลยีและทดสอบสายพันธุ์ การผลิตสีเขียวสังเคราะห์แสงขั้นสูง		500,000	300,000	300,000	300,000	1,700,000
โครงการหลักที่ 2 วิจัยเทคโนโลยีการผลิตเพื่อเพิ่มประสิทธิภาพการผลิตบนพื้นที่สูง						
1. โครงการวิจัย พัฒนา สนับสนุนการผลิตขั้นสูง และการพัฒนาต่อยอดเพิ่มมูลค่าผลิตภัณฑ์จากเห็ดเพาะเลี้ยง กิจกรรมที่ 1 สนับสนุนการปรับปรุงพันธุ์เห็ดเพาะเลี้ยง ในโรงเรือนเพาะเห็ดเพื่อลดอุณหภูมิและลดความเสียหายของ ก้อนเห็ดระยะบ่มเส้นใยในพื้นที่นำร่อง		100,000	100,000	100,000	100,000	500,000
กิจกรรมที่ 2 สนับสนุนการปรับปรุงพันธุ์เห็ดเพาะเลี้ยง ในโรงเรือนเพาะเห็ดบ่มเส้นใย		100,000	100,000	100,000	100,000	500,000
2. โครงการพัฒนากระบวนการขยายและเพิ่มประสิทธิภาพผู้ ตัวนำจากเชื้อ <i>Bacillus amyloliquifaciens</i> เพื่อผลิตในระดับ กึ่งอุตสาหกรรม						
กิจกรรมที่ 1 พัฒนาการขยายพันธุ์เชื้อ <i>Bacillus amyloliquifaciens</i> รูปแบบหัวเชื้อนำ ในถังปฏิกรณ์ชีวภาพ (Bioreactor) ระดับห้องปฏิบัติการขนาด 5 ลิตรและ กึ่งอุตสาหกรรมขนาด 300 ลิตรเพื่อผลิตหัวเชื้อมาตรฐานชีวภัณฑ์	1. เทคโนโลยีการขยาย ชีวภัณฑ์รูปแบบหัวเชื้อ นำในถังปฏิกรณ์ชีวภาพ ระดับห้องปฏิบัติการ จำนวน 1 เทคโนโลยี	500,000				500,000

หน่วยงานที่ 27

ศูนย์เชี่ยวชาญนวัตกรรมเกษตรสร้างสรรค์ สถาบันวิจัยวิทยาศาสตร์และเทคโนโลยีแห่งประเทศไทย (จว.)

ยุทธศาสตร์/แผนงาน/โครงการ/กิจกรรม	เป้าหมายระยะ 5 ปี (หน่วยนับ)	งบประมาณ (บาท)				รวม (บาท)
		พ.ศ. 2566	พ.ศ. 2567	พ.ศ. 2568	พ.ศ. 2570	
<p>กิจกรรมที่ 2 พัฒนาสูตรชีวภัณฑ์เชื้อ <i>Bacillus amyloliquifaciens</i> รูปแบบหัวเชื้อน้ำเพื่อเพิ่มประสิทธิภาพในการใช้งานในระดับแปลง</p> <p>กิจกรรมที่ 3 การศึกษาประสิทธิภาพของหัวเชื้อชีวภัณฑ์ <i>Bacillus amyloliquifaciens</i> ที่ขยายในถังหมักอย่างง่ายโมเดล จว. ในการป้องกันโรคพืชในแปลงผลิตพืช</p>	<p>2. เทคโนโลยีการขยายชีวภัณฑ์รูปแบบหัวเชื้อน้ำในถังปฏิกรณ์ชีวภาพระดับกึ่งอุตสาหกรรมจำนวน 1 เทคโนโลยี</p> <p>1. สูตรชีวภัณฑ์รูปแบบหัวเชื้อน้ำอย่างน้อย 1 สูตร</p> <p>1. เทคโนโลยีการขยายหัวเชื้อน้ำในถังหมักอย่างง่ายโมเดล จว.</p>	500,000	800,000			1,300,000
				850,000		500,000
			850,000			1,700,000
โครงการหลักที่ 3 วิจัยนวัตกรรมการสร้างมูลค่าเพิ่มตลอดห่วงโซ่มูลค่า						
<p>1. โครงการวิจัย พัฒนา สนับสนุนการผลิตเห็ดบนพื้นที่สูง และการพัฒนาต่อยอดเพิ่มมูลค่าผลิตภัณฑ์จากเห็ดเพาะเลี้ยง</p> <p>กิจกรรมที่ 9 การพัฒนาผลิตภัณฑ์เสริมอาหารจากเห็ดที่ส่งเสริมเพาะเลี้ยงบนพื้นที่สูง</p>		100,000	200,000	200,000	300,000	1,100,000
โครงการหลักที่ 5 วิจัยสร้างควมมั่นคงทางทรัพยากรธรรมชาติและสิ่งแวดล้อม และความหลากหลายทางชีวภาพบนพื้นที่สูงอย่างยั่งยืน						
<p>1. โครงการวิจัย พัฒนา สนับสนุนการผลิตเห็ดบนพื้นที่สูง และการพัฒนาต่อยอดเพิ่มมูลค่าผลิตภัณฑ์จากเห็ดเพาะเลี้ยง</p> <p>กิจกรรมที่ 10 สนับสนุนและร่วมมือพัฒนาเทคโนโลยีการเพาะเห็ดป่าธรรมชาติ</p>		200,000	200,000	200,000	200,000	1,000,000
รวมยุทธศาสตร์ที่ 1		4,900,000	7,650,000	5,500,000	3,250,000	24,050,000

หน่วยงานที่ 27 ศูนย์เชี่ยวชาญนวัตกรรมเกษตรสร้างสรรค์ สถาบันวิจัยวิทยาศาสตร์และเทคโนโลยีแห่งประเทศไทย (จว.)

ยุทธศาสตร์/แผนงาน/โครงการ/กิจกรรม	เป้าหมายระยะ 5 ปี (หน่วยนับ)	งบประมาณ (บาท)			รวม (บาท)
		พ.ศ. 2566	พ.ศ. 2567	พ.ศ. 2568	
ยุทธศาสตร์ที่ 2 การพัฒนาส่งเสริมอาชีพและการตลาด					
แผนงานที่ 2.1 พัฒนาอาชีพภายใต้มาตรฐานอาหารปลอดภัยและเป็นมิตรต่อสิ่งแวดล้อม ด้วยเทคโนโลยีและนวัตกรรม					
โครงการหลักที่ 3 เพิ่มผลผลิตทางการเกษตรและลดต้นทุนการผลิต (ปัจจัยการผลิต) ภายใต้ระบบการปลูกพืชหมุนเวียนเพื่อลดผลกระทบของหมอกควัน (PM 2.5)					
1. โครงการวิจัย พัฒนา สนับสนุนการผลิตเห็ดบนพื้นที่สูง และการพัฒนาต่อยอดเพิ่มมูลค่าผลิตภัณฑ์จากเห็ดเพาะเลี้ยง					
กิจกรรมที่ 1.1 สนับสนุนการใช้ประโยชน์เศษชีวมวลในการลดต้นทุนการผลิตเห็ดและลด PM 2.5 ในพื้นที่ปลูกข้าวโพดเลี้ยงสัตว์บนพื้นที่สูง	ขยายผลเห็ดชีวมวลต้นแบบไปยังพื้นที่ศูนย์/สถานี 5 แห่ง/ปี	300,000	300,000	300,000	300,000
แผนงานที่ 2.2 พัฒนาและส่งเสริมอาชีพนอกภาคการเกษตร					
โครงการหลักที่ 6 พัฒนาเทคโนโลยีการแปรรูปเพื่อสร้างมูลค่าเพิ่มของสินค้าเกษตรบนพื้นที่สูง					
1. โครงการวิจัยวิจัยและพัฒนาเทคโนโลยีการแปรรูปและสกัดสารสกัดวานิลลาเพื่อให้ได้คุณภาพสูง	3 ปี	1,000,000	800,000	800,000	2,600,000
กิจกรรมที่ 1.1 ทำการสกัดและตรึงตัวปริมาณแอนไซม์ β-glucosidase และ glucovanillin จากผักวานิลลาอ่อนและแห้ง การแปรรูปจากผักวานิลลาที่ปลูกจากโครงการหลวง โดยเปรียบเทียบกับการวานิลลาจากต่างประเทศ เช่น จากอิตาลี เป็นต้น					
กิจกรรมที่ 1.2 ทำการศึกษารสชาติที่เหมาะสมในการบ่มผักวานิลลาโดยการให้ความร้อน การเติมแอนไซม์ β-glucosidase และแอนไซม์อื่น ๆ เพื่อให้ได้ vanillin ปริมาณสูง เพื่อลดระยะเวลาการบ่ม และเปรียบเทียบกับการบ่มแบบวิธีดั้งเดิม					
กิจกรรมที่ 1.3 เปรียบเทียบวิธีการสกัดสาร โดยใช้เทคนิค phytonic extractor, supercritical fluid extractor และตัวทำละลายทานอล และเฮกเซน					

หน่วยงานที่ 27 ศูนย์เชี่ยวชาญนวัตกรรมเกษตรสร้างสรรค์ สถาบันวิจัยวิทยาศาสตร์และเทคโนโลยีแห่งประเทศไทย (จว.)

ยุทธศาสตร์/แผนงาน/โครงการ/กิจกรรม	เป้าหมายระยะ 5 ปี (หน่วยนับ)	งบประมาณ (บาท)					รวม (บาท)
		พ.ศ. 2566	พ.ศ. 2567	พ.ศ. 2568	พ.ศ. 2569	พ.ศ. 2570	
กิจกรรมที่ 1.4 วิเคราะห์ vanillin และสารหอมอื่นๆ ที่พบในฝักวานิลลาที่มีผลต่อคุณภาพของกลิ่นโดยใช้เครื่อง GC-MS และ HPLC และ LC/MS							
กิจกรรมที่ 1.5 จัดร่างมาตรฐานและกำหนดมาตรฐานของสารสกัดวานิลลา ร่วมกับ สมอ.							
กิจกรรมที่ 1.6 พัฒนาผลิตภัณฑ์น้ำหอม หรือ perfume ต้นแบบโดยใช้สารสกัดจากใกวานิลลาเป็นส่วนผสมหรือเป็นสาร fixative							
กิจกรรมที่ 1.7 พัฒนา flavor จากสารสกัดวานิลลา เพื่อใช้ในอุตสาหกรรมอาหาร ในรูปแบบที่สะดวกต่อการใช้และมีความคงตัวสูง							
กิจกรรมที่ 1.8 จัดทำรายงานฉบับสมบูรณ์							
รวมยุทธศาสตร์ที่ 2		1,300,000	1,100,000	1,100,000	300,000	300,000	4,100,000
รวมงบประมาณทั้งสิ้น (บาท)		6,200,000	8,750,000	6,600,000	3,550,000	3,050,000	28,150,000



4

มติคณะรัฐมนตรี

เมื่อวันที่ 21 กันยายน 2564

และความเห็นของหน่วยงาน



ปลัดกระทรวงเกษตรและสหกรณ์
รับที่ ๒๕๐๖๕
วันที่ ๒๓.๑๒๕ เวลา ๐๘.๕๓

๒๕๐๖๕
๒๓ ก.ย. ๖๕
๐๘.๕๓๖.

บันทึกข้อความ

ส่วนราชการ สำนักเลขาธิการคณะรัฐมนตรี ทำเนียบรัฐบาล โทร. ๐ ๒๒๘๐ ๕๐๐๐ ต่อ ๑๓๓๔, ๑๕๒๒
ที่ นร. ๐๕๐๕/๓๐๓๓๓๓ วันที่ ๒๓ กันยายน ๒๕๖๕

เรื่อง ผลการประชุมคณะกรรมการประสานงานและสนับสนุนงานโครงการหลวง (กปส.) ครั้งที่ ๑/๒๕๖๕

เสนอ สำนักงานปลัดกระทรวงเกษตรและสหกรณ์

เพื่อโปรดพิจารณาแจ้งสถาบันวิจัยและพัฒนาพื้นที่สูงเพื่อทราบต่อไป ทั้งนี้ ได้นำเรียน
รัฐมนตรีว่าการกระทรวงเกษตรและสหกรณ์ รัฐมนตรีช่วยว่าการกระทรวงเกษตรและสหกรณ์ (นางสาวมนัญญา
ไทยเศรษฐ์) และรัฐมนตรีช่วยว่าการกระทรวงเกษตรและสหกรณ์ (นายประภัตร โพธสุธน) ทราบแล้ว

(Signature)
- ๒๓.๑๒.๖๕
(นายศรีบุญ พูลลาภ)
หัวหน้าสำนักงานรัฐมนตรี

ปลัดกระทรวงเกษตรและสหกรณ์
รับที่ ๒๕๐๖๕
วันที่ ๒๓.๑๒.๖๕ เวลา ๐๘.๕๓

เรียน ปลัดกระทรวงเกษตรและสหกรณ์

เพื่อโปรดทราบ ทั้งนี้ เห็นสมควรแจ้งสถาบันวิจัยและพัฒนาพื้นที่สูง (องค์การมหาชน) ทราบต่อไป

(Signature)

(นางสุพิศ พูลคุณานุกร)
หัวหน้ากลุ่มช่วยอำนวยความสะดวกบริหาร
รักษาราชการแทน ผู้อำนวยการกองกลาง
สำนักงานปลัดกระทรวงเกษตรและสหกรณ์

กระทรวงเกษตรและสหกรณ์
๒๕๐๖๕
๒๓.๑.๖๕
๐๘.๕๓

- ทราบ
- ดำเนินการตามเสนอ

สถาบันวิจัยและพัฒนาพื้นที่สูง
รับที่ ๒๕๐๖๕
วันที่ ๒๓ ต.ค. ๒๕๖๕
เวลา ๑๓.๕๓ น.

(Signature) ๒๕๐๖๕

(นายทองเปลว กองจันทร์)
ปลัดกระทรวงเกษตรและสหกรณ์

ทพ/วพ.๖๕.๐๓๖๖
๒๓/๑๒/๖๕

กษ ๐๒๐๑.๐๖/๒๕๐๖๒ ลจ. ๕ ต.๑. ๒๕๖๕

เสนอ สถาบันวิจัยและพัฒนาพื้นที่สูง (องค์การมหาชน) ๕๕๖๓ นอ. ตวพ.๕
เพื่อทราบต่อไป

(นายวิรัตน์ ปราบทุกข์)

ผู้อำนวยการสถาบันวิจัยและพัฒนาพื้นที่สูง

เพื่อโปรดทราบและโปรดพิจารณา
= ๒๓ ต.ค. ๒๕๖๕

เป็นกลุ่มของ มน. จักรวรรดิอินท

ต่อไปดัง จะรอดแจ้ง

(Signature)

(นางสาวขวัญเรือน มงคลสวัสดิ์)

ผู้อำนวยการกองกลาง

สำนักงานปลัดกระทรวงเกษตรและสหกรณ์

(Signature)
นายสมศักดิ์ พงษ์พานิช

ผู้อำนวยการสำนักบริหารโครงการหลวง ๒๓ ต.ค. ๒๕๖๕



สำนักงานรัฐมนตรี	
กระทรวงเกษตรและสหกรณ์	
เลขรับ	๒๖๐๖๔
วันที่	๒๗ กันยายน ๒๕๖๔
เวลา	๑๕๐๐ น.

ที่ นร ๐๕๐๕/ ๓๐๓๗๓

สำนักเลขาธิการคณะรัฐมนตรี
ทำเนียบรัฐบาล กทม. ๑๐๓๐๐

๒๓ กันยายน ๒๕๖๔

เรื่อง ผลการประชุมคณะกรรมการประสานงานและสนับสนุนงานโครงการหลวง (กปส.) ครั้งที่ ๑/๒๕๖๔

เรียน รัฐมนตรีว่าการกระทรวงเกษตรและสหกรณ์

อ้างถึง หนังสือสำนักเลขาธิการคณะรัฐมนตรี ส่วนที่สุด ที่ นร ๐๕๐๕/๓๓๔๘๕ ลงวันที่ ๒๒ ตุลาคม ๒๕๖๓

สิ่งที่ส่งมาด้วย สำเนาหนังสือคณะกรรมการประสานงานและสนับสนุนงานโครงการหลวง ที่ กษ ๐๒๓๐/๓๓๖
ลงวันที่ ๒ กันยายน ๒๕๖๔ตามที่ได้แจ้งมติคณะรัฐมนตรี (๒๐ ตุลาคม ๒๕๖๓) เกี่ยวกับผลการประชุมคณะกรรมการ
ประสานงานและสนับสนุนงานโครงการหลวง (กปส.) ครั้งที่ ๑/๒๕๖๓ เมื่อวันที่ ๑๕ กรกฎาคม ๒๕๖๓
มาเพื่อทราบ ความละเอียดแจ้งแล้ว นั้นคณะกรรมการประสานงานและสนับสนุนงานโครงการหลวงได้เสนอผลการประชุมคณะกรรมการ
ประสานงานและสนับสนุนงานโครงการหลวง (กปส.) ครั้งที่ ๑/๒๕๖๔ เมื่อวันที่ ๗ กรกฎาคม ๒๕๖๔
ไปเพื่อคณะรัฐมนตรีทราบ ความละเอียดปรากฏตามสำเนาหนังสือที่ส่งมาด้วยนี้คณะรัฐมนตรีได้มีมติเมื่อวันที่ ๒๑ กันยายน ๒๕๖๔ รับทราบมติการประชุมคณะกรรมการ
ประสานงานและสนับสนุนงานโครงการหลวง (กปส.) ครั้งที่ ๑/๒๕๖๔ เมื่อวันที่ ๗ กรกฎาคม ๒๕๖๔

จึงเรียนมาเพื่อโปรดทราบ

ขอแสดงความนับถือ

(นางสาวสุภาพร กิตติเดโช)

ผู้อำนวยการกองพัฒนายุทธศาสตร์และติดตามนโยบายพิเศษ ปฏิบัติราชการแทน
เลขาธิการคณะรัฐมนตรี

กองพัฒนายุทธศาสตร์และติดตามนโยบายพิเศษ

โทร. ๐ ๒๒๘๐ ๙๐๐๐ ต่อ ๑๗๓๔ (อริษฐาน), ๑๕๒๒ (ทรัพย์สิน)

โทรสาร ๐ ๒๒๘๐ ๑๔๔๖

www.soc.go.th

ไปรษณีย์อิเล็กทรอนิกส์ saraban@soc.go.th



ที่ กษ ๐๒๓๐/๓๓๒๖

คณะกรรมการประสานงานและสนับสนุน
งานโครงการหลวง
กระทรวงเกษตรและสหกรณ์
ถนนราชดำเนินนอก กทม. ๑๐๒๐๐

๒ กันยายน ๒๕๖๔

เรื่อง ผลการประชุมคณะกรรมการประสานงานและสนับสนุนงานโครงการหลวง (กปส.) ครั้งที่ ๑/๒๕๖๔

เรียน เลขาธิการคณะรัฐมนตรี

- สิ่งที่ส่งมาด้วย ๑. หนังสือประธานกรรมการประสานงานและสนับสนุนงานโครงการหลวง เห็นชอบให้เสนอคณะรัฐมนตรี
๒. รายงานการประชุมคณะกรรมการประสานงานและสนับสนุนงานโครงการหลวง ครั้งที่ ๑/๒๕๖๔
จำนวน ๙๐ ชุด
๓. ระเบียบสำนักนายกรัฐมนตรีว่าด้วยการปฏิบัติงานที่เกี่ยวข้องกับงานโครงการหลวง พ.ศ. ๒๕๕๐
และที่แก้ไขเพิ่มเติม จำนวน ๙๐ ชุด

ด้วยคณะกรรมการประสานงานและสนับสนุนงานโครงการหลวง ขอเสนอเรื่องผลการประชุม
คณะกรรมการประสานงานและสนับสนุนงานโครงการหลวง (กปส.) ครั้งที่ ๑/๒๕๖๔ เมื่อวันที่ ๗ กรกฎาคม ๒๕๖๔
มาเพื่อขอเสนอรัฐมนตรีพิจารณา โดยเรื่องนี้เข้าข่ายที่จะต้องนำเสนอคณะรัฐมนตรีตามพระราชกฤษฎีกาว่าด้วย
การเสนอเรื่องและการประชุมคณะรัฐมนตรี พ.ศ. ๒๕๔๘ มาตรา ๔ (๑๒) รวมทั้งสอดคล้องตามยุทธศาสตร์ชาติ
ในด้าน (๒) การสร้างรายได้และการเพิ่มขีดความสามารถในการแข่งขัน และ (๔) การลดความเหลื่อมล้ำ
ทั้งนี้ ประธานกรรมการประสานงานและสนับสนุนงานโครงการหลวง (กปส.) (พลเอก ประยุทธ์ จันทร์โอชา)
ได้เห็นชอบให้นำเรื่องดังกล่าวเสนอคณะรัฐมนตรีด้วยแล้ว (รายละเอียดตามสิ่งที่ส่งมาด้วย ๑)

ทั้งนี้ เรื่องดังกล่าวมีรายละเอียด ดังนี้

๑. เรื่องเดิม

ตามที่ได้มีการประชุมคณะกรรมการประสานงานและสนับสนุนงานโครงการหลวง (กปส.)
ครั้งที่ ๑/๒๕๖๔ เมื่อวันที่ ๗ กรกฎาคม ๒๕๖๔ เวลา ๐๙.๓๐ น. ในรูปแบบการประชุม VDO Conference
คณะกรรมการ กปส. ได้รับทราบและพิจารณาเรื่องต่างๆ ดังนี้ (สิ่งที่ส่งมาด้วย ๑)

๑.๑ ที่ประชุมรับทราบ จำนวน ๒ เรื่อง

๑) ผลการดำเนินงานของมูลนิธิโครงการหลวง และหน่วยงานสนับสนุนการดำเนินงาน
ตามแผนแม่บทศูนย์พัฒนาโครงการหลวง และแผนแม่บทโครงการพัฒนาพื้นที่สูงแบบโครงการหลวง

มติที่ประชุม

รับทราบผลการดำเนินงานของมูลนิธิโครงการหลวง และหน่วยงานสนับสนุน
การดำเนินงานตามแผนแม่บทศูนย์พัฒนาโครงการหลวง และแผนแม่บทโครงการพัฒนาพื้นที่สูงแบบโครงการหลวง

๒) ผลการประชุมของคณะกรรมการปรับปรุงโครงสร้างพื้นฐานในพื้นที่โครงการหลวง

ครั้งที่ ๑/๒๕๖๔

มติที่ประชุม

รับทราบผลการประชุมของคณะกรรมการปรับปรุงโครงสร้างพื้นฐานในพื้นที่
โครงการหลวง ครั้งที่ ๑/๒๕๖๔ โดยขอให้ทุกหน่วยงานเร่งรัดการเบิกจ่ายงบประมาณให้เป็นไปตามแผนและ
หลักเกณฑ์ของสำนักงบประมาณ

สำนักงานลูกเสือ
นางณ. เอี่ยมวงศ์
02 กย ๒๕๖๔

/๑.๒ ที่ประชุม...

๒

๑.๒ ที่ประชุมพิจารณา จำนวน ๔ เรื่อง

๑) แผนกลยุทธ์มูลนิธิโครงการหลวง ระยะ ๕ ปี (พ.ศ. ๒๕๖๖ - ๒๕๗๐)

มติที่ประชุม

๑) เห็นชอบแผนกลยุทธ์มูลนิธิโครงการหลวง ระยะ ๕ ปี (พ.ศ. ๒๕๖๖-๒๕๗๐) เพื่อใช้เป็นแนวทางในการประสานประโยชน์จากภาคส่วนที่เกี่ยวข้องในการสนับสนุนงานโครงการหลวงต่อไป ทั้งนี้ให้มีการประเมินผลการดำเนินงานตามแผนฯ อย่างเป็นรูปธรรม

๒) ที่ประชุมให้การรับรองมติ

๒) (ร่าง) แผนปฏิบัติการด้านพัฒนาพื้นที่โครงการหลวง ระยะ ๕ ปี (พ.ศ. ๒๕๖๖ - ๒๕๗๐)

มติที่ประชุม

๑) เห็นชอบแผนปฏิบัติการด้านพัฒนาพื้นที่โครงการหลวง ระยะ ๕ ปี (พ.ศ. ๒๕๖๖-๒๕๗๐) และกรอบงบประมาณ โดยมอบหมายให้ปลัดกระทรวงเกษตรและสหกรณ์ ในฐานะผู้อำนวยการคณะกรรมการ กปส. เสนอคณะรัฐมนตรีให้ความเห็นชอบต่อไป ทั้งนี้มอบให้เลขาธิการสภาพัฒนาการเศรษฐกิจและสังคมแห่งชาติยืนยันความสอดคล้องของแผนปฏิบัติการฯ กับยุทธศาสตร์ชาติ ๒๐ ปี และมอบให้ผู้อำนวยการสำนักงานงบประมาณ พิจารณาจัดลำดับความสำคัญและจัดสรรกรอบงบประมาณตามแผนปฏิบัติการฯ เพื่อเสนอความเห็นประกอบการพิจารณาต่อคณะรัฐมนตรีต่อไป

๒) มอบให้หน่วยงานที่มีบทบาทหน้าที่เกี่ยวข้องรับไปดำเนินการและจัดสรรงบประมาณตามขั้นตอนกฎหมายและระเบียบที่เกี่ยวข้องต่อไป

๓) ที่ประชุมให้การรับรองมติ

๓) (ร่าง) แผนปฏิบัติการด้านโครงการพัฒนาพื้นที่สูงแบบโครงการหลวง ระยะ ๕ ปี (พ.ศ. ๒๕๖๖ - ๒๕๗๐)

มติที่ประชุม

๑) เห็นชอบแผนปฏิบัติการด้านโครงการพัฒนาพื้นที่สูงแบบโครงการหลวง ระยะ ๕ ปี (พ.ศ. ๒๕๖๖ - ๒๕๗๐) และกรอบงบประมาณ โดยมอบหมายให้ปลัดกระทรวงเกษตรและสหกรณ์ ในฐานะผู้อำนวยการคณะกรรมการ กปส. เสนอคณะรัฐมนตรีให้ความเห็นชอบต่อไป ทั้งนี้มอบให้เลขาธิการสภาพัฒนาการเศรษฐกิจและสังคมแห่งชาติยืนยันความสอดคล้องของแผนปฏิบัติการฯ กับยุทธศาสตร์ชาติ ๒๐ ปี และมอบให้ผู้อำนวยการสำนักงานงบประมาณ พิจารณาจัดลำดับความสำคัญและจัดสรรกรอบงบประมาณตามแผนปฏิบัติการฯ เพื่อเสนอความเห็นประกอบการพิจารณาต่อคณะรัฐมนตรีต่อไป

๒) มอบให้หน่วยงานที่มีบทบาทหน้าที่เกี่ยวข้องรับไปดำเนินการและจัดสรรงบประมาณตามขั้นตอนกฎหมายและระเบียบที่เกี่ยวข้องต่อไป

๓) ที่ประชุมให้การรับรองมติ

๔) (ร่าง) แผนปฏิบัติการด้านการพัฒนาพื้นที่สูงอย่างยั่งยืน ระยะ ๕ ปี

(พ.ศ. ๒๕๖๖ - ๒๕๗๐)

มติที่ประชุม

๑) เห็นชอบแผนปฏิบัติการด้านการพัฒนาพื้นที่สูงอย่างยั่งยืน ระยะ ๕ ปี (พ.ศ. ๒๕๖๖ - ๒๕๗๐) และกรอบงบประมาณ โดยมอบหมายให้ปลัดกระทรวงเกษตรและสหกรณ์ ในฐานะผู้อำนวยการคณะกรรมการ กปส. เสนอคณะรัฐมนตรีให้ความเห็นชอบต่อไป ทั้งนี้มอบให้เลขาธิการสภาพัฒนาการเศรษฐกิจและสังคมแห่งชาติยืนยันความสอดคล้องของแผนปฏิบัติการฯ กับยุทธศาสตร์ชาติ ๒๐ ปี และมอบให้ผู้อำนวยการสำนักงานงบประมาณ พิจารณาจัดลำดับความสำคัญและจัดสรรกรอบงบประมาณตามแผนปฏิบัติการฯ เพื่อเสนอความเห็นประกอบการพิจารณาต่อคณะรัฐมนตรีต่อไป

สำนักงานผู้ต้อง /๒) เห็นชอบ...
นางฉวี วัฒนวงศ์
๒๒ ก.ค. ๒๕๖๔

๓

๒) เห็นชอบการกำหนดให้แผนปฏิบัติการด้านการพัฒนาพื้นที่สูงอย่างยั่งยืน ระยะ ๕ ปี (พ.ศ. ๒๕๖๖ - ๒๕๗๐) เป็นแผนงานบูรณาการระดับประเทศต่อไป

๓) ที่ประชุมให้การรับรองมติ

๒. เหตุผลความจำเป็นที่ต้องเสนอคณะรัฐมนตรี

คณะกรรมการประสานงานและสนับสนุนงานโครงการหลวง (กปส.) มีนายกรัฐมนตรีเป็นประธานกรรมการ มีอำนาจหน้าที่ในการพิจารณาและกำหนดนโยบายและแนวทางการดำเนินงานของหน่วยงานของรัฐที่เกี่ยวข้องกับงานโครงการหลวงพิจารณาและกำหนดแผนงาน โครงการ และกิจกรรมให้สอดคล้องกับข้อเสนอแนะของมูลนิธิโครงการหลวงเพื่อให้หน่วยงานของรัฐที่เกี่ยวข้องรับไปดำเนินงาน ซึ่งในการประชุมคณะกรรมการประสานงานและสนับสนุนงานโครงการหลวง ครั้งที่ ๑/๒๕๖๔ เมื่อวันที่ ๗ กรกฎาคม ๒๕๖๔ มีมติที่สำคัญเกี่ยวข้องกับการดำเนินงานของหน่วยงานต่างๆ เพื่อสนับสนุนการปฏิบัติงานโครงการหลวงให้เกิดประสิทธิภาพยิ่งขึ้น

๓. สารสำคัญ ข้อเท็จจริงและข้อกฎหมาย

เรื่องที่เสนอดังกล่าว เข้าข่ายที่จะต้องนำเสนอคณะรัฐมนตรีตามพระราชกฤษฎีกาว่าด้วยการเสนอเรื่องและการประชุมคณะรัฐมนตรี พ.ศ. ๒๕๔๘ มาตรา ๔ (๑๒) และมาตรา ๖ (๑) ในกรณีที่คณะกรรมการใด มีนายกรัฐมนตรี รองนายกรัฐมนตรี หรือรัฐมนตรีประจำสำนักนายกรัฐมนตรี รัฐมนตรีว่าการกระทรวงหรือทบวงเป็นประธานกรรมการของคณะกรรมการนั้น ให้นายกรัฐมนตรี รองนายกรัฐมนตรี รัฐมนตรีประจำสำนักนายกรัฐมนตรี รัฐมนตรีว่าการกระทรวงหรือทบวง แล้วแต่กรณี ในฐานะประธานกรรมการ เป็นผู้ลงนามเสนอเรื่องต่อคณะรัฐมนตรีได้

๔. ข้อเสนอของส่วนราชการ

คณะกรรมการประสานงานและสนับสนุนงานโครงการหลวงพิจารณาแล้ว เห็นว่าควรเสนอคณะรัฐมนตรี รับทราบและเห็นชอบตามมติการประชุมคณะกรรมการประสานงานและสนับสนุนงานโครงการหลวง (กปส.) ครั้งที่ ๑/๒๕๖๔ เมื่อวันที่ ๗ กรกฎาคม ๒๕๖๔

จึงเรียนมาเพื่อเสนอคณะรัฐมนตรีทราบต่อไป

ขอแสดงความนับถือ

พลเอก



(ประยุทธ์ จันทร์โอชา)

นายกรัฐมนตรี

ประธานกรรมการประสานงานและสนับสนุนงานโครงการหลวง

ฝ่ายเลขานุการคณะกรรมการประสานงานและสนับสนุนงานโครงการหลวง
สถาบันวิจัยและพัฒนาพื้นที่สูง (องค์การมหาชน)
โทร. ๐ ๕๓๓๒ ๘๔๙๖-๘ ต่อ ๑๓๐๑
โทรสาร. ๐ ๕๓๓๒ ๘๔๙๔
ไปรษณีย์อิเล็กทรอนิกส์ saraban@hrdi.mail.go.th
นางสาวพัทธมน เอี่ยมสุวงศ์ ๐๘ ๙๗๕๘ ๗๔๘๖

ฝ่ายเลขานุการ
พิภพวงษ์ เอี่ยมสุวงศ์
๐ 2 ก.ย. 2๕๖4

ด่วนที่สุด

ที่ นร ๐๕๐๕/ ๓๓๔๙๕



๒๒ ตุลาคม ๒๕๖๓

สำนักงานรัฐมนตรี	
กระทรวงเกษตรและสหกรณ์	
เลขรับ.....	๓๐๕๙๕
วันที่.....	๒๒ ต.ค. ๒๕๖๓
เวลา.....	๑๐.๕๓ น.

สำนักเลขาธิการคณะรัฐมนตรี
ทำเนียบรัฐบาล กทม. ๑๐๓๐๐

เรื่อง ผลการประชุมคณะกรรมการประสานงานและสนับสนุนงานโครงการหลวง (กปส.) ครั้งที่ ๑/๒๕๖๓

เรียน รัฐมนตรีว่าการกระทรวงเกษตรและสหกรณ์

อ้างถึง หนังสือกระทรวงเกษตรและสหกรณ์ ด่วนที่สุด ที่ สวพส./๔๒๖๒ ลงวันที่ ๑๕ ตุลาคม ๒๕๖๓

สิ่งที่ส่งมาด้วย บัญชีสำเนาหนังสือที่ส่งมาด้วย

ตามที่ได้เสนอความเห็นเกี่ยวกับผลการประชุมคณะกรรมการประสานงานและสนับสนุนงานโครงการหลวง (กปส.) ครั้งที่ ๑/๒๕๖๓ เมื่อวันที่ ๑๕ กรกฎาคม ๒๕๖๓ ไปเพื่อประกอบการพิจารณาของคณะรัฐมนตรี ความละเอียดแจ้งแล้ว นั้น

หน่วยงานที่เกี่ยวข้องได้เสนอความเห็นไปเพื่อประกอบการพิจารณาของคณะรัฐมนตรีด้วยความละเอียดปรากฏตามบัญชีสำเนาหนังสือที่ส่งมาด้วยนี้

คณะรัฐมนตรีได้ประชุมปรึกษาเมื่อวันที่ ๒๐ ตุลาคม ๒๕๖๓ ลงมติว่า

๑. รับทราบและเห็นชอบตามมติการประชุมคณะกรรมการประสานงานและสนับสนุนงานโครงการหลวง (กปส.) ครั้งที่ ๑/๒๕๖๓ เมื่อวันที่ ๑๕ กรกฎาคม ๒๕๖๓ ตามที่คณะกรรมการประสานงานและสนับสนุนงานโครงการหลวงเสนอ

๒. เห็นชอบในหลักการร่างระเบียบสำนักนายกรัฐมนตรี ว่าด้วยการปฏิบัติงานที่เกี่ยวข้องกับงานโครงการหลวง (ฉบับที่ ..) พ.ศ. และให้ส่งคณะกรรมการตรวจสอบร่างกฎหมายและร่างอนุบัญญัติที่เสนอคณะรัฐมนตรีตรวจพิจารณา แล้วดำเนินการต่อไปได้

๓. สำหรับการขอรับสนับสนุนงบประมาณเพิ่มเติมสำหรับการก่อสร้างศูนย์วิจัยและพัฒนาการเกษตรโครงการหลวงจากรัฐบาล ในปีงบประมาณ พ.ศ. ๒๕๖๕ ผ่านสำนักงานคณะกรรมการพิเศษเพื่อประสานงานโครงการอันเนื่องมาจากพระราชดำริ งบประมาณรวมทั้งสิ้น ๑๐๕,๗๐๐,๐๐๐ บาท ให้สำนักงานคณะกรรมการพิเศษเพื่อประสานงานโครงการอันเนื่องมาจากพระราชดำริและหน่วยงานที่เกี่ยวข้องดำเนินการตามความเห็นของสำนักงบประมาณ

จึงเรียนยืนยันมา ทั้งนี้ สำนักเลขาธิการคณะรัฐมนตรีได้ส่งร่างระเบียบดังกล่าวไปเพื่อคณะกรรมการตรวจสอบร่างกฎหมายและร่างอนุบัญญัติที่เสนอคณะรัฐมนตรี คณะที่ ๒ ตรวจพิจารณาตามมติคณะรัฐมนตรีต่อไปแล้ว

ขอแสดงความนับถือ

(นายภูมินทร์ ปลั่งสมบัติ)

รองเลขาธิการคณะรัฐมนตรี ปฏิบัติราชการแทน

เลขาธิการคณะรัฐมนตรี

กองพัฒนายุทธศาสตร์และติดตามนโยบายพิเศษ

โทร. ๐ ๒๒๘๐ ๙๐๐๐ ต่อ ๑๖๓๓ (จิรสรรพ), ๑๕๓๓ (กัลยา)

โทรสาร ๐ ๒๒๘๐ ๑๔๔๖ www.soc.go.th

ไปรษณีย์อิเล็กทรอนิกส์ spt55@soc.go.th

5

มติสำนักงาน
สภาพัฒนาการเศรษฐกิจ
และสังคมแห่งชาติ



ด่วนที่สุด

บันทึกข้อความ

ส่วนราชการ สำนักงานสภาพัฒนาการเศรษฐกิจและสังคมแห่งชาติ โทร. ๐ ๒๒๘๐ ๔๐๘๕ ต่อ ๕๖๐๑

ที่ นร ๑๑๑๔/๖๐๖๕

วันที่ ๑๕ ตุลาคม ๒๕๖๕

เรื่อง ร่างแผนปฏิบัติการด้านพัฒนาพื้นที่โครงการหลวง ระยะ ๕ ปี (พ.ศ. ๒๕๖๖ - ๒๕๗๐) ร่างแผนปฏิบัติการ
ด้านโครงการพัฒนาพื้นที่สูงแบบโครงการหลวง ระยะ ๕ ปี (พ.ศ. ๒๕๖๖ - ๒๕๗๐) และร่างแผนปฏิบัติการ
ด้านการพัฒนาพื้นที่สูงอย่างยั่งยืน ระยะ ๕ ปี (พ.ศ. ๒๕๖๖ - ๒๕๗๐)

เสนอ สถาบันวิจัยและพัฒนาพื้นที่สูง (องค์การมหาชน)

เพื่อโปรดพิจารณาดำเนินการตามบัญชารัฐมนตรีว่าการกระทรวงเกษตรและสหกรณ์

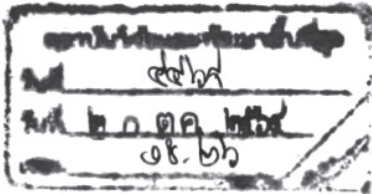

(Signature)
นายศรีบุญ พูลลาภ
หัวหน้าสำนักงานรัฐมนตรี



ด่วนที่สุด

บันทึกข้อความ

รพ.กษ.
รับที่ มท๑๐๒
วันที่ ๒๐ ต.ค. ๒๕๖๕
เวลา ๑๖.๐๕ น.
รับที่ มท๑๐๒
วันที่ ๒๐ ต.ค. ๒๕๖๕
เวลา ๑๑.๐๗ น.

ส่วนราชการ สำนักงานสภาพัฒนาการเศรษฐกิจและสังคมแห่งชาติ โทร. ๐ ๒๒๕๐ ๕๐๕๕ ต่อ ๕๖๐๑
ที่ นร ๑๑๑๔/๖๐๖๕ วันที่ ๑๕ ตุลาคม ๒๕๖๕

เรื่อง ร่างแผนปฏิบัติการด้านพัฒนาพื้นที่โครงการหลวง ระยะ ๕ ปี (พ.ศ. ๒๕๖๖ - ๒๕๗๐) ร่างแผนปฏิบัติการด้านโครงการพัฒนาพื้นที่สูงแบบโครงการหลวง ระยะ ๕ ปี (พ.ศ. ๒๕๖๖ - ๒๕๗๐) และร่างแผนปฏิบัติการด้านการพัฒนาพื้นที่สูงอย่างยั่งยืน ระยะ ๕ ปี (พ.ศ. ๒๕๖๖ - ๒๕๗๐)

เรียน รพ.กษ.

ด้วยสำนักงานสภาพัฒนาการเศรษฐกิจและสังคมแห่งชาติ (สศช.) มีหนังสือแจ้งกรณีคณะกรรมการประสานงานและสนับสนุนงานโครงการหลวงได้ส่งร่างแผนปฏิบัติการด้านพัฒนาพื้นที่โครงการหลวง ระยะ ๕ ปี (พ.ศ. ๒๕๖๖ - ๒๕๗๐) ร่างแผนปฏิบัติการด้านโครงการพัฒนาพื้นที่สูงแบบโครงการหลวง ระยะ ๕ ปี (พ.ศ. ๒๕๖๖ - ๒๕๗๐) และร่างแผนปฏิบัติการด้านการพัฒนาพื้นที่สูงอย่างยั่งยืน ระยะ ๕ ปี (พ.ศ. ๒๕๖๖ - ๒๕๗๐) เพื่อให้ สศช. พิจารณาให้ความเห็นในส่วนที่เกี่ยวข้องตาม ขั้นตอนของการเสนอแผนระดับที่ ๓ รายละเอียดตามเอกสารที่แนบ

จึงเรียนมาเพื่อโปรดพิจารณาขอหมาย สวพส. พิจารณาดำเนินการตามความเห็นของ สศช. ต่อไป

(นายธนา ชีรวินิจ)

เลขาธิการรัฐมนตรีว่าการกระทรวงเกษตรและสหกรณ์

ขอ สวพส. พิจารณาต่อไป
ตามความเห็น สวพส.

๒๐ ต.ค. ๒๕๖๕
(นายเฉลิมชัย ศรีอ่อน)

รัฐมนตรีว่าการกระทรวงเกษตรและสหกรณ์

ด่วนที่สุด

ที่ นร ๑๑๓๔/ ๖๐ ๖๕



สำนักงานรัฐมนตรี	
กระทรวงเกษตรและสหกรณ์	
เลขที่	๑๐๖๐๖
วันที่	๑๕ ต.ค. ๒๕๖๕
เวลา	๑๓.๑๖ น.

สำนักงานสภาพัฒนาการ
เศรษฐกิจและสังคมแห่งชาติ
๔๖๒ ถนนกรุงเกษม กทม. ๑๐๑๐๐

๑๕ ตุลาคม ๒๕๖๕

เรื่อง ร่างแผนปฏิบัติการด้านพัฒนาพื้นที่โครงการหลวง ระยะ ๕ ปี (พ.ศ. ๒๕๖๖ - ๒๕๗๐) ร่างแผนปฏิบัติการด้านโครงการพัฒนาพื้นที่สูงแบบโครงการหลวง ระยะ ๕ ปี (พ.ศ. ๒๕๖๖ - ๒๕๗๐) และร่างแผนปฏิบัติการด้านการพัฒนาพื้นที่สูงอย่างยั่งยืน ระยะ ๕ ปี (พ.ศ. ๒๕๖๖ - ๒๕๗๐)

เรียน รัฐมนตรีว่าการกระทรวงเกษตรและสหกรณ์

อ้างถึง หนังสือคณะกรรมการประสานงานและสนับสนุนงานโครงการหลวง ที่ กษ ๐๒๓๐/๓๑๗ ลงวันที่ ๒ กันยายน ๒๕๖๔

สิ่งที่ส่งมาด้วย คู่มือแนวทางการจัดทำแผนระดับที่ ๓ และการเสนอแผนระดับที่ ๓ ในส่วน* ๑๖ แผนปฏิบัติการด้าน ... ต่อคณะรัฐมนตรี

ตามที่ คณะกรรมการประสานงานและสนับสนุนงานโครงการหลวง ได้ส่งเรื่อง ร่างแผนปฏิบัติการด้านพัฒนาพื้นที่โครงการหลวง ระยะ ๕ ปี (พ.ศ. ๒๕๖๖ - ๒๕๗๐) ร่างแผนปฏิบัติการด้านโครงการพัฒนาพื้นที่สูงแบบโครงการหลวง ระยะ ๕ ปี (พ.ศ. ๒๕๖๖ - ๒๕๗๐) และร่างแผนปฏิบัติการด้านการพัฒนาพื้นที่สูงอย่างยั่งยืน ระยะ ๕ ปี (พ.ศ. ๒๕๖๖ - ๒๕๗๐) มาให้สำนักงานสภาพัฒนาการเศรษฐกิจและสังคมแห่งชาติ พิจารณาให้ความเห็นในส่วนที่เกี่ยวข้องตามขั้นตอนของการเสนอแผนระดับที่ ๓ ความละเอียดแจ้งแล้ว นั้น

สำนักงานฯ ได้พิจารณาแล้ว มีความเห็น ดังนี้

๑. ร่างแผนปฏิบัติการด้านพัฒนาพื้นที่โครงการหลวง ระยะ ๕ ปี (พ.ศ. ๒๕๖๖ - ๒๕๗๐) ร่างแผนปฏิบัติการด้านโครงการพัฒนาพื้นที่สูงแบบโครงการหลวง ระยะ ๕ ปี (พ.ศ. ๒๕๖๖ - ๒๕๗๐) และร่างแผนปฏิบัติการด้านการพัฒนาพื้นที่สูงอย่างยั่งยืน ระยะ ๕ ปี (พ.ศ. ๒๕๖๖ - ๒๕๗๐) มีความเชื่อมโยงและสอดคล้องกับยุทธศาสตร์ชาติ แผนแม่บทภายใต้ยุทธศาสตร์ชาติที่เกี่ยวข้องทั้ง ๖ ด้าน นอกจากนี้ ยังสอดคล้องกับร่างแผนพัฒนาเศรษฐกิจและสังคมแห่งชาติ ฉบับที่ ๑๓ (พ.ศ. ๒๕๖๖ - ๒๕๗๐) ใน ๕ เป้าหมายหลัก ๗ หมุดหมาย ได้แก่

- | | |
|----------------|--|
| หมุดหมายที่ ๑ | ไทยเป็นประเทศชั้นนำด้านสินค้าเกษตรและเกษตรแปรรูปมูลค่าสูง |
| หมุดหมายที่ ๘ | ไทยมีพื้นที่และเมืองอัจฉริยะที่น่าอยู่ ปลอดภัย เติบโตได้อย่างยั่งยืน |
| หมุดหมายที่ ๙ | ไทยมีความยากจนข้ามรุ่นลดลง และคนไทยทุกคนมีความคุ้มครองทางสังคมที่เพียงพอ เหมาะสม |
| หมุดหมายที่ ๑๐ | ไทยมีเศรษฐกิจหมุนเวียนและสังคมคาร์บอนต่ำ |
| หมุดหมายที่ ๑๑ | ไทยสามารถลดความเสี่ยงและผลกระทบจากภัยธรรมชาติและการเปลี่ยนแปลงสภาพภูมิอากาศ |
| หมุดหมายที่ ๑๒ | ไทยมีกำลังคนสมรรถนะสูง มุ่งเรียนรู้อย่างต่อเนื่อง ตอบโจทย์การพัฒนาแห่งอนาคต |
| หมุดหมายที่ ๑๓ | ไทยมีภาครัฐที่ทันสมัย มีประสิทธิภาพ และตอบโจทย์ประชาชน |

๒

๒. ร่างแผนปฏิบัติการทั้ง ๓ ฉบับ เป็นแผนงานที่มีการบูรณาการการทำงานในพื้นที่โครงการหลวง และพื้นที่สูงร่วมกันระหว่างกระทรวงเกษตรและสหกรณ์ โดยสถาบันวิจัยและพัฒนาพื้นที่สูง (องค์การมหาชน) กับหน่วยงานที่เกี่ยวข้อง เพื่อเป็นเครื่องมือสำคัญในการดำเนินการให้บรรลุเป้าหมาย เกิดผลลัพธ์และผลสัมฤทธิ์ต่อการพัฒนาชีวิตความเป็นอยู่ของประชาชนในพื้นที่โครงการหลวงและพื้นที่สูงของประเทศอย่างทั่วถึง ดังนั้น หน่วยงานที่เกี่ยวข้อง ควรพิจารณาขอบเขตของพื้นที่เป้าหมายและการดำเนินการพัฒนา ในร่างแผนปฏิบัติการ ทั้ง ๓ ฉบับ ให้มีความชัดเจน เพื่อป้องกันไม่ให้เกิดความซ้ำซ้อนที่อาจเกิดขึ้นในการดำเนินการตามร่างแผนปฏิบัติการ ทั้ง ๓ ฉบับ

๓. ร่างแผนปฏิบัติการดังกล่าว ไม่มีบทบัญญัติของกฎหมายหรือข้อผูกพันตามสนธิสัญญา ระหว่างประเทศ ที่ระบุให้ต้องนำเสนอคณะรัฐมนตรีเพื่อพิจารณาหรือรับทราบแผนปฏิบัติการฯ ดังกล่าว ก่อนดำเนินการ จึงถือว่าเป็นแผนระดับ ๓ ที่ไม่เข้าข่ายที่ต้องเสนอคณะรัฐมนตรีเพื่อทราบหรือพิจารณา ตามมติคณะรัฐมนตรี เมื่อวันที่ ๔ ธันวาคม ๒๕๖๐ กระทรวงเกษตรและสหกรณ์สามารถดำเนินการ ตามแผนปฏิบัติการฯ ดังกล่าวได้ทันที โดยไม่ต้องเสนอคณะรัฐมนตรีพิจารณาหรือรับทราบ และสำหรับ มิติด้านงบประมาณให้เป็นไปตามกฎหมายและระเบียบที่เกี่ยวข้องตามกระบวนการจัดสรรงบประมาณ ทั้งนี้ สามารถพิจารณารายละเอียดเพิ่มเติมเกี่ยวกับคู่มือแนวทางการจัดทำแผนระดับที่ ๓ และการนำเสนอ แผนระดับที่ ๓ ในส่วนของแผนปฏิบัติการด้าน ต่อคณะรัฐมนตรี ซึ่งคณะรัฐมนตรีมีมติรับทราบ เมื่อวันที่ ๒๗ เมษายน ๒๕๖๔ เพื่อประกอบการดำเนินการ โดยสำนักงานฯ จะดำเนินการรวบรวมแผนนำเสนอ คณะรัฐมนตรีเพื่อทราบต่อไป

จึงเรียนมาเพื่อโปรดพิจารณาดำเนินการต่อไป

ขอแสดงความนับถือ



(นายตฤชา พิชยนันท์)

เลขาธิการสภาพัฒนาการเศรษฐกิจและสังคมแห่งชาติ

สิ่งที่มาด้วย

คู่มือแนวทางการจัดทำแผนระดับที่ ๓ และการเสนอแผนระดับที่ ๓ ในส่วนของแผนปฏิบัติการด้าน...
ต่อคณะกรรมการรัฐมนตรี





บันทึกข้อความ

สำนักงานรัฐมนตรี	
กระทรวงศึกษาธิการและสพทรม	
เลขรับ	๑๑๐๑
วันที่	๕ ต.ค. ๒๕๖๕
เวลา	๑๑.๐๕ น.

ส่วนราชการ สถาบันวิจัยและพัฒนาพื้นที่สูง (องค์การมหาชน) โทรศัพท์ ๐๕๓-๓๒๘๘๕๖๖-๘
 ที่ สวทส./ ๕๘๙๒ วันที่ ๒๖ สิงหาคม ๒๕๖๕

เรื่อง ร่างแผนปฏิบัติการด้านพัฒนาพื้นที่โครงการหลวง ระยะ ๕ ปี (พ.ศ. ๒๕๖๖ - ๒๕๗๐) ร่างแผนปฏิบัติการ
ด้านโครงการพัฒนาพื้นที่สูงแบบโครงการหลวง ระยะ ๕ ปี (พ.ศ. ๒๕๖๖ - ๒๕๗๐) และร่างแผนปฏิบัติการ
ด้านการพัฒนาพื้นที่สูงอย่างยั่งยืน ระยะ ๕ ปี (พ.ศ. ๒๕๖๖ - ๒๕๗๐)

เรียน รัฐมนตรีว่าการกระทรวงศึกษาธิการและสพทรม

๑. เรื่องเดิม

ตามที่ประชุมคณะกรรมการประสานงานและสนับสนุนงานโครงการหลวง (กปส.) ในการประชุมครั้งที่ ๑/๒๕๖๕ เมื่อวันที่ ๗ กรกฎาคม ๒๕๖๕ ได้มีมติเห็นชอบแผนปฏิบัติการและกรอบงบประมาณ จำนวน ๓ ฉบับ ประกอบด้วย

๑) แผนปฏิบัติการด้านพัฒนาพื้นที่โครงการหลวง ระยะ ๕ ปี (พ.ศ. ๒๕๖๖ - ๒๕๗๐) และมอบให้หน่วยงานที่มีบทบาทหน้าที่เกี่ยวข้องรับไปดำเนินการและจัดสรรงบประมาณตามขั้นตอนกฎหมายและระเบียบที่เกี่ยวข้องต่อไป

๒) แผนปฏิบัติการด้านโครงการพัฒนาพื้นที่สูงแบบโครงการหลวง ระยะ ๕ ปี (พ.ศ. ๒๕๖๖ - ๒๕๗๐) และมอบให้หน่วยงานที่มีบทบาทหน้าที่เกี่ยวข้องรับไปดำเนินการและจัดสรรงบประมาณตามขั้นตอนกฎหมายและระเบียบที่เกี่ยวข้องต่อไป

๓) แผนปฏิบัติการด้านการพัฒนาพื้นที่สูงอย่างยั่งยืน ระยะ ๕ ปี (พ.ศ. ๒๕๖๖ - ๒๕๗๐) และกำหนดให้เป็นแผนงานบูรณาการระดับประเทศต่อไป

โดยมอบหมายให้ปลัดกระทรวงศึกษาธิการและสพทรม ในฐานะฝ่ายเลขานุการคณะ กรรมการ กปส. เสนอคณะรัฐมนตรีให้ความเห็นชอบต่อไป ทั้งนี้มอบให้เลขาธิการสภาพัฒนาการเศรษฐกิจและสังคมแห่งชาติ สืบค้นความสอดคล้องของแผนปฏิบัติการฯ กับยุทธศาสตร์ชาติ ๒๐ ปี และมอบให้ผู้อำนวยการสำนักงานประมาณพิจารณาจัดลำดับความสำคัญและจัดสรรกรอบงบประมาณตามแผนปฏิบัติการฯ เพื่อเสนอความเห็นประกอบการพิจารณาต่อคณะรัฐมนตรีต่อไป

ทั้งนี้ คณะกรรมการ กปส. ได้มีความเห็นและข้อเสนอแนะต่อแผนปฏิบัติการ ดังนี้

๑) ร่างแผนปฏิบัติการด้านโครงการพัฒนาพื้นที่สูงแบบโครงการหลวง ระยะ ๕ ปี (พ.ศ. ๒๕๖๖ - ๒๕๗๐)

(๑) ควรจัดลำดับความสำคัญและความจำเป็นเร่งด่วนของแผนงาน/โครงการ ภายใต้แผนปฏิบัติการฯ เพื่อให้สอดคล้องและรองรับการเปลี่ยนแปลง

(๒) ควรปรับชื่อยุทธศาสตร์ของ (ร่าง) แผนปฏิบัติการด้านโครงการพัฒนาพื้นที่สูงแบบโครงการหลวง ระยะ ๕ ปี (พ.ศ. ๒๕๖๖ - ๒๕๗๐) (ร่าง) แผนปฏิบัติการพัฒนาพื้นที่โครงการหลวง ระยะ ๕ ปี (พ.ศ. ๒๕๖๖ - ๒๕๗๐) ให้สอดคล้องกันเนื่องจากเป็นการดำเนินงานที่มีลักษณะเดียวกัน

๒) ร่างแผนปฏิบัติการด้านการพัฒนาพื้นที่สูงอย่างยั่งยืน ระยะ ๕ ปี (พ.ศ. ๒๕๖๖ - ๒๕๗๐)

(๑) หลักการและเหตุผลของแผนปฏิบัติการฯ ควรเพิ่มเติมความสอดคล้องกับนโยบายของรัฐบาลในประเด็นการสนับสนุนการฟื้นฟูเศรษฐกิจจากสถานการณ์การแพร่ระบาดของโรคติดเชื้อไวรัสโคโรนา ๒๐๑๙ (COVID-๑๙) สำหรับกลุ่มเป้าหมายบนพื้นที่สูง

(๒) งานใน...

๒

(๒) งานในยุทธศาสตร์ที่ ๒ การวิจัยและพัฒนาเศรษฐกิจและสังคมบนพื้นที่สูง มีความสำคัญ เนื่องจากจะสนับสนุนศูนย์วิจัยเกษตรคำรี เพื่อให้เป็นศูนย์วิจัยฯ ในระดับภูมิภาค

(๓) ยุทธศาสตร์ที่ ๕ การส่งเสริมการจัดการที่ดินและความร่วมมือในการอนุรักษ์และฟื้นฟูทรัพยากรธรรมชาติและสิ่งแวดล้อม ควรดำเนินการให้สอดคล้องกับโครงการจัดที่ดินทำกินให้ชุมชนตามนโยบายรัฐบาล (คทช.)

(๔) ยุทธศาสตร์ที่ ๗ การบริหารจัดการองค์กรสูงองค์กรดิจิทัล ควรให้ความสำคัญกับฐานข้อมูล (Big data) เพื่อให้ทุกหน่วยงานสามารถใช้ประโยชน์จากฐานข้อมูลร่วมกัน โดยขณะนี้รัฐบาลอยู่ระหว่างดำเนินการพัฒนาระบบคลาวด์กลางภาครัฐ รับผิดชอบโดยกระทรวงดิจิทัลเพื่อเศรษฐกิจและสังคม เพื่อให้เกิดการรวมศูนย์การให้บริการข้อมูลและใช้ในกระบวนการราชการของทุกภาคส่วน รวมทั้งการให้บริการประชาชน

(๕) ขอให้ทุกหน่วยงานที่มีภารกิจเกี่ยวข้องรับแผนงาน/โครงการของแผนปฏิบัติการฯ ไปดำเนินการ โดยแสดงความเชื่อมโยงกับยุทธศาสตร์ชาติ ๒๐ ปี และขอตั้งประมาณเป็นรายปีต่อไป

๒. ข้อเท็จจริงและข้อกฎหมาย

๒.๑ ระเบียบสำนักนายกรัฐมนตรีว่าด้วยการปฏิบัติงานที่เกี่ยวข้องกับงานโครงการหลวง พ.ศ. ๒๕๕๐ และที่แก้ไขเพิ่มเติม

ข้อ ๒ ให้มีคณะกรรมการคณะหนึ่งเรียกว่า "คณะกรรมการประสานงานและสนับสนุนงานโครงการหลวง" เรียกโดยย่อว่า "กปส." ประกอบด้วย นายกรัฐมนตรี เป็นประธานกรรมการ... และให้ปลัดกระทรวงเกษตรและสหกรณ์เป็นกรรมการและเลขานุการ

ข้อ ๑๐ ให้ กปส. มีอำนาจหน้าที่ ดังต่อไปนี้

(๑) พิจารณาและกำหนดนโยบายและแนวทางการดำเนินงานของหน่วยงานของรัฐที่เกี่ยวข้องกับงานโครงการหลวง

(๒) พิจารณาและกำหนดแผนงาน งาน โครงการ และกิจกรรมใด ๆ ให้สอดคล้องกับข้อเสนอแนะของมูลนิธิโครงการหลวง เพื่อให้หน่วยงานของรัฐที่เกี่ยวข้องรับไปดำเนินการ

(๓) พิจารณาอนุมัติแผนงาน งาน โครงการ กิจกรรมใด ๆ และงบประมาณรายจ่ายเพื่อการดำเนินงานที่เกี่ยวข้องกับงานโครงการหลวง

๒.๒ มติคณะรัฐมนตรี เมื่อวันที่ ๑๕ ธันวาคม ๒๕๖๓ เห็นชอบแนวทางการจัดดำเนินการระดับที่ ๓ ที่เป็นแผนปฏิบัติการด้าน... ตามที่สำนักงานสภาพัฒนาการเศรษฐกิจและสังคมแห่งชาติ ในฐานะฝ่ายเลขานุการคณะกรรมการยุทธศาสตร์ชาติเสนอ

โดยในการเสนอแผนปฏิบัติการด้าน...ต่อคณะรัฐมนตรี ระบุให้หน่วยงานเสนอแผน (โดยมีรัฐมนตรีเจ้าสังกัด หรือรองนายกรัฐมนตรี รัฐมนตรีที่กำกับดูแลส่วนราชการ เป็นผู้ลงนามเท่านั้น) หรือแบบเอกสาร สิ้นอันว่าแผนฯ ได้รับความเห็นชอบจากรัฐมนตรีเจ้าสังกัด หรือรองนายกรัฐมนตรี รัฐมนตรีที่กำกับดูแลส่วนราชการให้นำเสนอแผนฯ เข้าสู่การพิจารณาของคณะรัฐมนตรี สำหรับกรณีหน่วยงานที่ขึ้นตรงต่อนายกรัฐมนตรี ที่ไม่ได้มีการมอบหมายรองนายกรัฐมนตรีกำกับ ให้หัวหน้าหน่วยงานเป็นผู้นำเสนอแผนฯมายังสำนักงานฯ แต่จะต้องแบบเอกสารการได้รับอนุมัติดำเนินการจากนายกรัฐมนตรีด้วยทุกครั้ง) พร้อมแนบ ายการหลักเกณฑ์ประกอบการพิจารณาแผนระดับ ๓ (Check List) และแบบฟอร์มแผนปฏิบัติการด้าน... ตามที่สำนักงานฯ กำหนด โดยสำนักงานฯ พิจารณากลับกรอตามกระบวนการที่สำนักงานฯ กำหนดก่อนนำ สอนคณะรัฐมนตรีพิจารณา หรือ ทราบตามขั้นตอนต่อไป

/ณ. การดำเนินงาน...

๓. การดำเนินงาน

สถาบันวิจัยและพัฒนาพื้นที่สูง (องค์การมหาชน) หรือ สวทส. ภายใต้กระทรวงเกษตรและสหกรณ์ ในระดับสำนักงานเลขาธิการของ กปส. ได้ดำเนินการปรับปรุงร่างแผนปฏิบัติการทั้ง ๓ ฉบับ ตามความเห็นและข้อเสนอแนะของคณะกรรมการ กปส. และจัดทำรายละเอียดตามแบบฟอร์มแผนปฏิบัติการ และรายการหลักเกณฑ์ประกอบการพิจารณาแผนระดับ ๓ (Check List) ตามที่สำนักงานสภาพัฒนาการเศรษฐกิจและสังคมแห่งชาติกำหนดเรียบร้อยแล้ว

๔. ข้อเสนอเพื่อพิจารณา

จึงเรียนมาเพื่อโปรดพิจารณา หากเห็นชอบขอได้โปรดลงนามในหนังสืออนุมัติให้เสนอแผนเข้าสู่กระบวนการตามมติคณะรัฐมนตรี เพื่อเสนอต่อเลขาธิการสภาพัฒนาการเศรษฐกิจและสังคมแห่งชาติพิจารณา ดำเนินการตามกระบวนการต่อไป



(นายทองเปลว กองจันทร์)

ปลัดกระทรวงเกษตรและสหกรณ์

กรรมการและเลขาธิการคณะกรรมการ

ประสานงานและสนับสนุนงานโครงการหลวง





สถาบันวิจัยและพัฒนาพื้นที่สูง (องค์การมหาชน)

65 หมู่ 1 ถนนสุเทพ ตำบลสุเทพ อำเภอเมือง จังหวัดเชียงใหม่ 50200

โทรศัพท์ 053-328496-8 โทรสาร 053-328494, 053-328229

www.facebook.com/hrdi.or.th

www.hrdi.or.th